

SVT
Maa-, metsä- ja kalatalous 2006
Jord- och skogsbruk samt fiske
Agriculture, forestry and fishery

Puutarhayritysrekisteri 2005

Trädgårdsföretagsregister

Tike
Maa- ja metsätalousministeriön tietopalvelukeskus
Jord- och skogsbruksministeriets informationstjänstcentral
Information Centre of Ministry of Agriculture and Forestry

Helsinki 2006

SVT Suomen virallinen tilasto
Finlands officiella statistik
Official Statistics of Finland

Tiedustelut – Förfrågningar – Inquiries:
Anna-Kaisa Jaakkonen
Puh. 020 77 2005, fax 020 77 21 310
Tel. +358 20 77 2005, fax +358 020 77 21 310
E-mail: tietopalvelu@mmmtike.fi

ISSN 1456-8268 = Maa-, metsä- ja kalatalous
ISSN 0786-8634

Kartat – Kartor: Pohjakartta © Maanmittauslaitos, lupa nro 336/MYY/2006

Painettu - Tryckt hos: Dark Oy, Vantaa 2006

Alkusanat

Kerran vuodessa ilmestyvä Puutarhayritysrekisteri-julkaisu sisältää puutarhayritysrekisterin tilastotiedustelun tuloksia. Käsillä olevan julkaisun tiedot ovat vuodelta 2005. Lisäksi mukana on aikasarjoja vuodesta 1984 lähtien. Julkaisun tilastot kuvaavat puutarhakasvien, mukaan lukien sienet, tuotantoa ja sen laajuutta kasvilajeittain tai lajiryhmittäin. Lisäksi tietoja julkaistaan puutarhayritysten rakenteesta.

Tässä julkaisussa on esitetty aiempaa tarkemmin marjojen ja omenan tuotantoa tuotantoalan koon mukaan. Lisäksi löytyy tietoa lämmitettävien kasvihuoneiden ikärakenteesta ja kasvihuoneiden energiankulutuksesta. Julkaisun tietosisältöä on laajennettu vuoden 2005 maatalouden rakennetutkimuksen tiedoilla.

Kaikki tiedot on esitetty työvoima- ja elinkeinokeskuksittain. Julkaisun tiedot ovat saatavissa myös maaseutukeskuksittain, lääneittäin ja keskeisemmät tiedot myös kunnittain.

Julkaisun laadinnasta ovat vastanneet Arja Anttila ja Anna-Kaisa Jaakkonen.

Helsingissä, kesäkuussa 2006

Marjo Bruun
Johtaja

Förord

Publikationen Trädgårdsföretagsregister, som utkommer en gång per år, innehåller resultat av statistikförfrågningar inom trädgårdsföretagsregistret. Uppgifterna i den aktuella publikationen är från år 2005. Den inkluderar dessutom tidsserier från och med år 1984. Statistikuppgifterna i publikationen ger information om produktion av trädgårdsväxter, inkl. svamp, samt om omfattning av produktionen enligt växtart eller artgrupp. Dessutom publiceras information om trädgårdsföretagens struktur.

I denna publikation har noggrannare än tidigare presenterats produktionen av bär och äppel enligt produktionsarealens storlek. Därtill finns uppgifter om åldersstrukturen hos växthus med uppvärmning och om energiförbrukningen i växthus. Innehållet i publikationen har kompletterats med uppgifter från lantbrukets strukturundersökning år 2005.

Alla uppgifter presenteras enligt arbetskrafts- och näringscentral. Uppgifterna i publikationen finns att få också presenterade per landsbygdscentral, per län och de mest centrala uppgifterna även per kommun.

Arja Anttila och Anna-Kaisa Jaakkonen har svarat för uppgörandet av publikationen.

Helsingfors i juni 2006

Marjo Bruun
Direktör

Sisällys

| | |
|---|----|
| Alkusanat | 3 |
| Laatuseloste | 8 |
| Muutokset vuoden 2005 julkaisussa | 9 |
| Käsitteitä ja määritelmiä | 12 |
| List of terms | 14 |
| Puutarhavuosi 2005 | 18 |

Kartat

| | |
|---|----|
| 1. Työvoima- ja elinkeinokeskukset | 16 |
| 2. Läänit | 17 |
| 3. Avomaaviljelyn jakautuminen TE-keskuksittain | 26 |
| 4. Avomaaviljelyn jakautuminen tuotantosuunnittain TE-keskuksissa | 27 |
| 5. Kasvihuonealan jakautuminen TE-keskuksittain | 28 |
| 6. Kasvihuonealan jakautuminen tuotantosuunnittain TE-keskuksissa | 29 |

Taulukot ja aikasarjat

| | |
|--|----|
| 1.1. Puutarhayritysten lukumäärä ja pinta-ala työvoima- ja elinkeinokeskuksittain ja lääneittäin | 37 |
| 1.2. Puutarhayritysten lukumäärä ja pinta-ala työvoima- ja elinkeinokeskuksittain ja kunnittain | 39 |
| 2.1. Avomaatuotannon jakautuminen | 48 |
| 2.2. Kasvihuonetuotannon jakautuminen | 49 |
| 3.1. Avomaaviljelmien lukumäärä vihannesviljelyalan mukaan | 50 |
| 3.2. Avomaaviljelmien lukumäärä marjanviljelyalan mukaan..... | 51 |
| 3.3. Kasvihuoneyritysten lukumäärä vihannesviljelyyn käytetyn kasvihuonealan mukaan | 52 |
| 3.4. Kasvihuoneyritysten lukumäärä koristekasvien viljelyyn käytetyn kasvihuonealan mukaan | 53 |
| 4.1. Vihannesviljely avomaalla / kokonaistuotanto | 54 |
| 4.2. Vihannesviljely avomaalla / teollisuuden sopimustuotanto | 62 |
| 5. Omenanviljely | 64 |
| 6.1. Marjanviljely avomaalla / kokonaistuotanto | 65 |
| 6.2. Marjanviljely avomaalla / teollisuuden sopimustuotanto 1999-2005..... | 70 |
| 7. Taimitarha- ja leikkokukkaviljely avomaalla | 72 |
| 8.1. Vihannesviljely kasvihuoneessa / kokonaistuotanto ilman ruukkuvihanneksia | 73 |
| 8.2. Vihannesviljely kasvihuoneessa / ruukkuvihannekset | 78 |
| 9.1. Leikkokukkien ja leikkovihreän viljely kasvihuoneessa | 80 |
| 9.2. Sipulikukkien viljely kasvihuoneessa | 82 |
| 9.3. Ruukkukasvien viljely kasvihuoneessa | 84 |
| 9.4. Ryhmäkasvien viljely kasvihuoneessa | 87 |
| 10.1. Kasvihuoneiden pinta-alat katemateriaalin ja lämmityksen mukaan | 91 |
| 10.2. Kasvihuoneiden tuotannossa oleva pinta-ala katemateriaalin ja lämmityksen mukaan..... | 92 |
| 10.3. Kasvihuoneiden lukumäärät katemateriaalin ja lämmityksen mukaan | 93 |
| 10.4. Tuotannossa olevien kasvihuoneiden lukumäärät katemateriaalin ja lämmityksen mukaan | 94 |
| 11. Lämmitettävät kasvihuoneet rakentamis/peruskorjausajankohdan mukaan 2005 | 95 |
| 12. Energian käyttö yli 1 000 m ² lämmitettävissä kasvihuoneissa 2004..... | 96 |
| 13. Hiilidioksidin käyttö kasvihuoneissa 2004 | 96 |
| 14.1. Mansikkaviljelmien lukumäärä kokoluokittain vuosina 2000 ja 2005..... | 97 |
| 14.2. Mansikan viljelyala kokoluokittain vuosina 2000 ja 2005 | 97 |
| 14.3. Herukkaviljelmien lukumäärä kokoluokittain vuosina 2000 ja 2005 | 98 |
| 14.4. Herukoiden viljelyala kokoluokittain vuosina 2000 ja 2005 | 98 |
| 14.5. Vadelmaviljelmien lukumäärä kokoluokittain vuosina 2000 ja 2005..... | 99 |
| 14.6. Vadelman viljelyala kokoluokittain vuosina 2000 ja 2005..... | 99 |

| | |
|--|---------|
| 14.7. Omenaviljelmien lukumäärä kokoluokittain vuosina 2000 ja 2005 | 100 |
| 14.8. Omenan viljelyala kokoluokittain vuosina 2000 ja 2005 | 100 |
| 15. Sienten tuotanto 1984-2005 | 102 |
| 16.1. Kasvihuoneyritysten lukumäärä ja viljelyala kokoluokittain maatalouden rakennetutkimuksessa 2005 | 103 |
| 16.2. Puutarhakasveja viljelevien avomaayritysten lukumäärä ja viljelyala kokoluokittain maatalouden rakennetutkimuksessa 2005 | 103 |
| 16.3. Työvoima kasvihuoneyrityksissä 2005 | 104 |
| 16.4. Työvoima puutarhatuotannossa avomaalla 2005 | 106 |
| 16.5. Työvoima puutarhayrityksissä 2000 ja 2005..... | 108 |
| 16.6. Ulkomainen työvoima puutarhayrityksissä 2005 | 113 |
| Puutarhayritysrekisterilomakkeet | 117 |

Kuviot

| | |
|---|-----|
| 1. Avomaatuotannon jakautuminen 1986, 1995 ja 2005 | 30 |
| 2. Kasvihuonetuotannon jakautuminen 1986, 1995 ja 2005..... | 30 |
| 3. Avomaaviljelmien lukumäärä ja keskikoko 1995-2005 | 31 |
| 4. Kasvihuoneviljelmien lukumäärä ja keskikoko 1995-2005 | 31 |
| 5. Porkkanan, ruokasipulin ja valkokaalin viljely 1995-2005..... | 32 |
| 6. Tarhahermeen, porkkanan ja punajuuren sopimusviljely 1985, 1995 ja 2005..... | 32 |
| 7. Vadelman, tyrnin ja pensasmustikan viljely 2000-2005 | 33 |
| 8. Omenaviljely 1995-2005..... | 33 |
| 9. Tomaatin, kasvihuonekurkun ja keräsalaatin sato 1995-2005..... | 34 |
| 10. Ruukkuvihannesten tuotanto 1988, 1995 ja 2005 | 34 |
| 11. Leikkokukkien viljely 1995-2005 | 35 |
| 12. Sipulikukkien tuotanto 1995-2005 | 35 |
| 13. Kasvihuonevihannesten ympärivuotinen tuotanto 2002-2005..... | 36 |
| 14. Tuotannossa olleet kasvihuoneet 1984-2005 | 36 |
| 15. Avomaaviljely lääneittäin 2005 | 38 |
| 16. Kasvihuoneviljely lääneittäin 2005 | 38 |
| 17. Marjanviljely teollisuudelle 2005 | 71 |
| 18. Teollisuuden sopimusviljelyn osuus koko marjantuotannosta 1999-2005 | 71 |
| 19. Omenan viljelyalan muutos kokoluokittain vuosien 2000 ja 2005 välillä | 101 |
| 20. Mansikan viljelyalan muutos kokoluokittain vuosien 2000 ja 2005 välillä..... | 101 |
| 21. Työvoima henkilötyövuosina puutarhayrityksissä 2000 ja 2005 | 110 |
| 22. Yrittäjäperheen ja vakituisesti palkattujen lukumäärä puutarhayrityksissä 2000 ja 2005 | 110 |
| 23. Työvoiman, viljelyalan ja puutarhayritysten määrän muutos vuosien 2000 ja 2005 välillä | 111 |
| 24. Yrittäjäperheen, vakituisesti palkattujen ja tilapäisten osuus töistä puutarhayrityksissä 2005 | 111 |
| 25. Yrittäjien, maatalousyhtymien osakkaiden ja johtajien tekemät työpäivät kasvihuoneyrityksissä 2005 | 112 |
| 26. Yrittäjien, maatalousyhtymien osakkaiden ja johtajien tekemät työpäivät avomaanviljelmillä 2005..... | 112 |
| 27. Ulkomaalaisen työvoiman osuus puutarhayrityksissä tehdyistä työpäivistä 2005..... | 113 |
| 28. Viljelijöiden, maatalousyhtymien osakkaiden ja johtajien koulutus puutarhayrityksissä 2005 | 114 |
| 29. Viljelijöiden, maatalousyhtymien osakkaiden ja johtajien koulutus yritystyyppin ja sukupuolen mukaan 2005 | 114 |
| 30. Tietokoneet puutarhayrityksissä 2005 | 115 |
| 31. Internet-yhteys puutarhayrityksissä TE-keskuksittain 2005..... | 115 |

Innehåll

| | |
|---|----|
| Förord | 3 |
| Kvalitetsbeskrivning | 9 |
| Förändringar i publikationen över år 2005 | 11 |
| Begrepp och definitioner | 13 |
| List of terms | 14 |
| Trädgårdsåret 2005 | 18 |

Kartor

| | |
|---|----|
| 1. Arbetskrafts- och näringscentraler | 16 |
| 2. Län | 17 |
| 3. Fördelning av frilandsodling per TE-central | 26 |
| 4. Fördelning av frilandsodling enligt produktionsinriktning per TE-central | 27 |
| 5. Fördelning av växthusareal per TE-central | 28 |
| 6. Fördelning av växthusareal enligt produktionsinriktning per TE-central | 29 |

Tabeller och tidsserier

| | |
|---|----|
| 1.1. Trädgårdsföretagens antal och areal enligt arbetskrafts- och näringscentral och län | 37 |
| 1.2. Trädgårdsföretagens antal och areal enligt arbetskrafts- och näringscentral och kommun | 39 |
| 2.1. Fördelning av frilandsproduktion | 48 |
| 2.2. Fördelning av växthusproduktion | 49 |
| 3.1. Antal frilandsföretag enligt grönsaksareal | 50 |
| 3.2. Antal frilandsföretag enligt bärareal | 51 |
| 3.3. Antal växthusföretag enligt växthusyta använd för grönsaksodling | 52 |
| 3.4. Antal växthusföretag enligt växthusyta använd för odling av prydnadsväxter | 53 |
| 4.1. Grönsaksodling på friland / totalproduktion | 54 |
| 4.2. Grönsaksodling på friland / kontraktproduktion för industrin | 62 |
| 5. Äppelodling | 64 |
| 6.1. Bärödling på friland / totalproduktion | 65 |
| 6.2. Bärödling på friland / kontraktproduktion för industrin | 70 |
| 7. Plantskole- och snittblomsterodling på friland | 72 |
| 8.1. Grönsaksodling i växthus / totalproduktion utan grönsaker i kruka | 73 |
| 8.2. Grönsaksodling i växthus / grönsaker i kruka | 78 |
| 9.1. Snittblommor och snittgrönt i växthus | 80 |
| 9.2. Lötblommor i växthus | 82 |
| 9.3. Krukväxter i växthus | 84 |
| 9.4. Utplanteringsväxter i växthus | 87 |
| 10.1. Växthusyta enligt täckmaterial och uppvärmning | 91 |
| 10.2. Växthusyta i odling enligt täckmaterial och uppvärmning | 92 |
| 10.3. Antal växthus enligt täckmaterial och uppvärmning | 93 |
| 10.4. Antal växthus i odling enligt täckmaterial och uppvärmning | 94 |
| 11. Växthus med uppvärmning enligt byggnads/grundrenoveringsår 2005 | 95 |
| 12. Energiförbrukningen i uppvärmda växthus över 1000 m ² 2004 | 96 |
| 13. Användning av koldioxid i växthus 2004 | 96 |
| 14.1. Antal jordgubbsodlingar enligt odlingsstorlek 2000 ja 2005 | 97 |
| 14.2. Jordgubbsareal enligt odlingsstorlek 2000 ja 2005 | 97 |
| 14.3. Antal vinbärsodlingar enligt odlingsstorlek 2000 ja 2005 | 98 |
| 14.4. Vinbärsareal enligt odlingsstorlek 2000 ja 2005 | 98 |

| | |
|--|-----|
| 14.5. Antal hallonodlingar enligt odlingsstorlek 2000 ja 2005..... | 99 |
| 14.6. Hallonareal enligt odlingsstorlek 2000 ja 2005..... | 99 |
| 14.7. Antal äppelodlingar enligt odlingsstorlek 2000 ja 2005 | 100 |
| 14.8. Hallonareal enligt odlingsstorlek 2000 ja 2005..... | 100 |
| 15. Produktion av svampar 1984-2005..... | 102 |
| 16.1. Växthusföretagens antal och odlingsareal enligt storleksklass i lantbrukets strukturundersökning | 103 |
| 16.2. Antal frilandsföretag med odling av trädgårdsväxter och dessas odlingsareal enligt storleksklass i lantbrukets strukturundersökning 2005 | 103 |
| 16.3. Arbetskraft i växthusföretag 2005..... | 104 |
| 16.4. Arbetskraft i trädgårdsodling på friland 2005..... | 106 |
| 16.5. Arbetskraft i trädgårdsföretag 2000 ja 2005 | 108 |
| 16.6. Utländsk arbetskraft i trädgårdsföretag 2005 | 113 |
| Trädgårdsföretagsregisterblankett..... | 117 |

Figurer

| | |
|--|-----|
| 1. Frilandsproduktionens fördelning 1986, 1995 ja 2005..... | 30 |
| 2. Växthusproduktionens fördelning 1986, 1995 och 2005 | 30 |
| 3. Frilandsföretagens antal och genomsnittstorlek 1995-2005 | 31 |
| 4. Växthusföretagens antal och genomsnittstorlek 1995-2005..... | 31 |
| 5. Odling av morot, matlök och vitkål 1995-2005 | 32 |
| 6. Odling av trädgårdsärt, morot och rödbeta för industri 1985, 1995 och 2005 | 32 |
| 7. Odling av hallon, havtorn och buskblåbär 2000-2005 | 33 |
| 8. Äppelodling 1995-2005..... | 33 |
| 9. Skörd av tomat, växthusgurka och huvudsallat 1995-2005..... | 34 |
| 10. Produktion av grönsaker i kruka 1988, 1995 och 2005 | 34 |
| 11. Odling av snittblommor 1995-2005..... | 35 |
| 12. Produktion av lökblommor 1995-2005..... | 35 |
| 13. Produktion av de växthusgrönsakerna året runt 2002-2005..... | 36 |
| 14. Växthus i odlingsanvändning 1984-2005..... | 36 |
| 15. Odling på friland enligt län 2005..... | 38 |
| 16. Odling i växthus enligt län 2005 | 38 |
| 17. Bärodling för industrin 2005..... | 71 |
| 18. Kontraksproduktion av hela bärodling för industrin 1999-2005 | 71 |
| 19. Förändring i odlingsareal för äppel grupperat enligt odlingsstorlek från år 2000 till 2005 | 101 |
| 20. Förändring i odlingsareal för jordgubbe grupperat enligt odlingsstorlek från år 2000 till 2005 | 101 |
| 21. Trädgårdsföretagens arbetskraft 2000 och 2005 uttryckt i arbetsår | 110 |
| 22. Antalet fast anställda och medlemmar i odlarfamiljerna i trädgårdsföretag 2000 och 2005 | 110 |
| 23. Förändring i arbetskraft, odlingsareal och antal trädgårdsföretag från år 2000 till 2005 | 111 |
| 24. Odlarfamiljens, de fast anställdas och den tillfälliga arbetskraftens andel av arbetet i trädgårdsföretag 2005 .. | 111 |
| 25. Odlarnas, lantbrukssammanslutningarnas delägares och direktörernas antal arbetsdagar i växthusföretag 2005..... | 112 |
| 26. Odlarnas, lantbrukssammanslutningarnas delägare och direktörernas antal arbetsdagar i frilandsodlingar 2005 | 112 |
| 27. Den utländska arbetskraftens andel av arbetsdagarna i trädgårdsföretag 2005..... | 113 |
| 28. Odlarnas, lantbrukssammanslutningarnas delägares och direktörernas utbildning i trädgårdsföretagen 2005 ... | 114 |
| 29. Odlarnas, lantbrukssammanslutningarnas delägares och direktörernas utbildning enligt företagstyp och kön 2005..... | 114 |
| 30. Datorer i trädgårdsföretag 2005 | 115 |
| 31. Internet-uppkoppling i trädgårdsföretag arbetskrafts- och näringscentralvis 2005..... | 115 |

Laatuseloste

Tilastotietojen relevanssi

Puutarhayitysrekisteri–julkaisun tilastot kuvaavat myyntituotantoa harjoittavien puutarhayitysten rakennetta ja tuotantoa avomaalla, kasvihuoneessa ja sieniviljelmillä. Julkaisu sisältää tietoja puutarhayitysten lukumääristä, viljelyaloista, kasvihuoneista ja niiden käytöstä sekä satotietoja kasvilajeittain lähinnä koko maan tasolla ja työvoima- ja elinkeinokeskuksittain.

Puutarhayitysrekisterin tilastotiedot ovat julkisia ja kaikkien puutarha-alasta kiinnostuneiden käytössä. Eniten tietoja käyttävät hallinto, neuvonta ja puutarha-alan järjestöt. Tietoja käytetään mm. päätöksenteon pohjana, puutarha-alaa koskevien toimenpiteiden seurantaan, neuvontaan, erilaisiin tutkimuksiin ja hankkeisiin, opetustarkoituksiin ja puutarha-alasta tiedottamiseen.

Keskeiset käsitteet ja määritelmät on esitetty sivuilla 12 ja 13. Alueelliset luokitukset perustuvat puutarhayityksen talouskeskuksen sijaintikunnan perusteella määräytyviin alueisiin. Aluejako vastaa 1.1.2005 tilannetta.

Tiedot perustuvat Tiken (Maa- ja metsätalousministeriön tietopalvelukeskuksen) tilastoryhmän vuosittain keräämiin tietoihin, jotka saadaan myyntiin tarkoitettua puutarhatuotantoa harjoittavilta yrittäjiltä. Vastaavanlaisia tutkimuksia on tehty vuodesta 1984 lähtien.

Tiken tilastotuotanto perustuu lakiin maa- ja metsätalousministeriön tietopalvelukeskuksesta (1200/1992), lakiin maaseutuelinkeinotilastoista (1197/1996), lakiin maaseutuelinkeinorekisteristä (1515/1994) sekä tilastolakiin (280/2004).

Tilastotutkimuksen menetelmäkuvaus

Puutarhatiedustelu toteutetaan totaalitytöksi. Perusjoukkoon kuuluvat kaikki myyntiin tarkoitettua puutarhatuotantoa harjoittavat yritykset. Yrittäjien joukkoa täydennetään vuosittain. Uusia yrittäjiä etsitään hallinnollisista rekistereistä, joita ovat maaseutuelinkeinorekisteriin kuuluva yhdenmukaisesti hallinto- ja valvontajärjestelmä (IACS), Kasvintuotannon tarkastuskeskuksen (KTTK) kasvinsuojelu-, taimiaineisto-, kasvusten laadunvalvonta- ja luomurekisterit. Pienimpiä, tuen ulkopuolelle jääviä viljelmiä sekä sieni-, avomaanleikkokukka- ja taimitarhayityksiä etsitään myös muilla keinoin mm. toimialajärjestöiltä, alan lehdistä ja suoramarkkinointiesitteistä.

Yrityksille lähetetään postitiedustelu. Lähetettävät lomakkeet esitetytään soveltuvilta osin IACS-järjestelmästä saaduilla pinta-aloilla. Kun lomakkeista on palautunut noin 50 %, vastaamattomille lähetetään uusintatiedustelu. Yrityksiltä, jotka eivät palauta lomaketta huomautuksenkaan jälkeen, kysytään tiedot puhelimitse.

Tietojen oikeellisuus ja tarkkuus

Puutarhayitysrekisterin kattavuus ja pinta-alatietojen luotettavuus on parantunut vuoden 1995 jälkeen, jolloin puutarhayityksetkin alkoivat saada maataloustukia.

Vastaamisprosentti on lähes sata, mutta vastaus-ten sisällössä on puutteita. Laadun varmistamiseksi tietoja tarkistetaan kaikissa työvaiheissa. Satomääriä lukuun ottamatta puuttuvat tiedot varmistetaan viljelijöiltä, kunnan maaseutuelinkeinoviranomaisilta tai työvoima- ja elinkeinokeskuksista.

Vuodesta 1999 lähtien puuttuvat satotiedot on korvattu käyttämällä mahdollisimman samankaltaisen tilan satotietoja samalta sijaintialueelta. Vuosina 1984-1998 puuttuvat satomäärät korvattiin maaseutukeskusten keskisadoilla.

Tarkistusten ja täydennysten jälkeen lopullisia tietoja voi pitää varsin luotettavina.

Julkaistujen tietojen ajantasaisuus ja oikea-aikaisuus

Tike on tehnyt puutarhayitysrekisterin vuotta 2005 koskevan tilastokyselyn syksyllä 2005. Tiedusteluajankohta oli 31.10., mutta tulokset koskevat koko kalenterivuotta. Julkaisun tiedot ovat lopullisia. Puutarhayitysrekisteri–julkaisu ilmestyy noin 10 viikkoa tilaston valmistumisen jälkeen.

Tietojen saatavuus ja läpinäkyvyys

Koko maan tiedot julkaistaan Tiken Internet –sivuilla osoitteessa www.mmm.tike.fi ja Matilda-tietopalvelussa <http://matilda.mmm.fi> heti tilastojen valmistuttua ja samanaikaisesti niitä myös jaetaan asiakkaille lähinnä paperikopioina. Paperijulkaisu on kaksikielinen (suomi, ruotsi) ja se sisältää aikasarjat koko maan tasolla pääsääntöisesti vuodesta 1984 lähtien.

Vuonna 1999 perustettiin tietokanta, josta voidaan pyynnöstä tuottaa asiakkaiden toivomusten mukaisia raportteja. Tietokantaan on viety puutarhayitysrekisterin tietoja vuodesta 1995 alkaen.

Tilastojen vertailukelpoisuus

Tilastojen tietosisältö on pysynyt pääpiirteiltään ennallaan rekisterin perustamisvuodesta lähtien. Jos sisällön muutokset ovat vaikuttaneet aikasarjojen vertailtavuuteen, siitä on maininta kyseisen taulukon kohdalla. Myös aluejaot ovat muuttuneet vuosien saatossa, mikä saattaa vaikeuttaa alueittaista vertailua.

Selkeys ja eheys

IACS sisältää tukea hakevien ja tukea saavien yritysten puutarhakasvien pinta-alatietoja, joita käytetään soveltuville osin esitäyttötietoina puutarhayritysrekisterin tilastolomakkeella.

Aineistosta on myös mahdollista tulostaa tilastoreportteja puutarhayrityksistä ja niitä käytetäänkin ennakkotietona ennen puutarhayritysrekisterin tilastotietojen valmistumista.

Puutarhayritysrekisterin ja tukiaineiston perusjoukkojen ja luokittelujen erilaisuudesta johtuen tiedot eivät ole kuitenkaan kaikilta osin keskenään vertailukelpoisia.

Osa puutarhayrityksistä on samalla maatiloja ja ne kuuluvat myös Tiken maatilarekisteriin.

Muutokset vuoden 2005 julkaisussa

Aiemmin tiedot on esitetty julkaisussa sekä työvoima- ja elinkeinokeskuksittain että maaseutukustasolla. Tässä julkaisussa tiedot esitetään ainoastaan TE-keskuksittain.

Tästä julkaisusta löytyy kasvihuoneiden energiankäytöstä tietoja vuodelta 2004. Lisäksi tärkeimpien marjojen ja omenan tuotanto vuosina 2000 ja 2005 esitetään aiempaa tarkemmin. Vuonna 2005 selvitetään myös lämmittävien kasvihuoneiden ikää rakentamis-/peruskorjausvuoden perusteella.

Vuoden 2005 maatalouden rakennetutkimuksen tietoja esitetään julkaisun lopussa. Rakennetutkimuksessa selvitetään mm. työvoiman määrää maatiloilla ja puutarhayrityksissä. Tämän julkaisun luvut koskevat kaikkia kaupallista puutarhatuotantoa harjoittavia yrityksiä eli samaa joukkoa kuin puutarhayritysrekisterin tuotantoluvutkin.

Rakennetutkimuksen työvoimaa koskeva osuus ei eritellyt maatalous- ja puutarhatyötä toisistaan. Toisaalta osa puutarhayrityksistä harjoittaa myös muu-

ta maataloutta kuin puutarhakasvien viljelyä (esimerkiksi viljanviljely, karjatalous). Työvoimalukujen arvioinnin helpottamiseksi on puutarhayritykset luokiteltu avomaa- ja kasvihuonealan koon perusteella sivulla 103. Myös työvoimaluvut on esitetty kokoluokittain. Tämän toivotaan auttavan lukijaa arvioimaan päätoimisen puutarhatuotannon työvoimalukuja. Lisäksi on huomioitava, että avomaa- ja kasvihuoneetuotannon työvoimaluvut ovat osin päällekkäiset, koska osalla yrityksiä on sekä kasvihuoneettä avomaatuotantoa.

Työvoimalukujen lisäksi rakennetutkimuksen tiedoista esitetään tietoja yrittäjien koulutustasosta ja tietokoneiden käytöstä puutarhayrityksissä.

Lisätietoja rakennetutkimuksesta on saatavissa Tiken Internet-sivuilta www.mmmmtike.fi ja maatalouden työvoimasta julkaisussa Maataloustilastotiedote 3/2006 (Maatilojen työvoima vuonna 2005).

Kvalitetsbeskrivning

Statistikuppgifternas relevans

Statistiken i publikationen Trädgårdsföretagsregister ger en bild av de trädgårdsföretags struktur som producerar för försäljning och dessa företags produktion på friland, i växthus och på svampodlingar. Publikationen innehåller uppgifter om antalet trädgårdsföretag, odlingsarealerna, växthusen och deras användning samt skördeuppgifter enligt växtslag, i det närmaste på hela landets nivå och enligt arbetskrafts- och näringscentral.

Statistikuppgifterna i trädgårdsföretagsregistret är offentliga och tillgängliga för alla som är intresserade av trädgårdsbranschen. Uppgifterna används mest av förvaltningen, rådgivningen och av organisationerna inom trädgårdsbranschen. Uppgifterna används bl.a. som grund för beslutsfattande, till uppföljning av åtgärder som vidtagits inom trädgårdsbranschen, vid rådgivning, i olika undersökningar och projekt, i undervisningssyfte samt i information om trädgårdsbranschen.

De centrala begreppen och definitionerna presenteras på sidorna 12 och 13. Områdesklassificeringen bestäms enligt den kommun inom vars område trädgårdsföretags driftscentrum är beläget. Områdesindelningen motsvarar situationen 1.1.2005.

Uppgifterna baserar sig på de uppgifter som statistikgruppen på Tike (Jord- och skogsbruksministeriets informationstjänstcentral) årligen samlar in från

de företagare som producerar trädgårdsprodukter för försäljning. Dylka undersökningar har utförts sedan år 1984.

Statistikproduktionen vid Tike är baserad på lagen om jord- och skogsbruksministeriets informationstjänstcentral (1200/1992), lagen om landsbygdsnäringsstatistik (1197/1996), lagen om landsbygdsnäringsregistret (1515/1994) och statistiklagen (280/2004).

Metodbeskrivning av den statistiska forskningen

Förfrågan till trädgårdsföretag görs i form av en totalundersökning. Populationen består av alla företag som producerar trädgårdsprodukter för försäljning. Antalet företag kompletteras årligen. Nya företag söks i de administrativa registren, såsom det integrerade systemet för administration och kontroll (IACS) som hör till landsbygdsnäringsregistret, Kontrollcentralens för växtproduktion register för växtskydd, plantmaterial, ekologisk produktion och för kontroll av kvaliteten på frukt och grönsaker. Mindre odlingar utanför stödsystemet samt svampodlingar, odlingar av snittblommor på friland och plantskoleodlingar uppsöks även med övriga metoder, såsom via branschorganisationer, tidningar inom branschen och broschyrer för direkt marknadsföring.

Till företagen sänds en förfrågan per post. De formulär som skickas till företagen förhandsifylls i tillämpliga delar med arealuppgifter ur IACS-systemet. När ca 50 % av formulären har returnerats, sänds en påminnelse eller en ny förfrågan till de företag som inte har svarat. De företag som inte ens efter påminnelsen svarar, rings upp och får lämna sina uppgifter per telefon.

De publicerade uppgifternas felfrihet och exakthet

Trädgårdsföretagsregistrets täckning och arealuppgifternas pålitlighet har förbättrats efter år 1995, då även trädgårdsföretag började få jordbruksstöd.

Svarsprocenten är nästan hundra, men det finns brister i svarens innehåll. För att säkerställa kvaliteten kontrolleras uppgifter i alla arbetsskedan. Med undantag av skördemängder kontrolleras felande uppgifter hos odlarna, kommunens landsbygdsnäringsmyndigheter eller arbetskrafts- och näringscentralerna.

Från och med år 1999 har felande skördeuppgifter ersatts med skördeuppgifter från en odling inom samma område som liknar odlingen i fråga så

mycket som möjligt. Under åren 1984 - 1998 ersattes dessa uppgifter med landsbygdscentralernas genomsnittliga skördar.

Efter kontrollerna och kompletteringarna kan de slutliga uppgifterna anses vara relativt pålitliga.

De publicerade uppgifternas tidsenlighet

Tike har genomfört årets 2005 statistikförfrågan för trädgårdsföretagsregistret under hösten 2005. Tidpunkten för förfrågan var den 31 oktober men resultatet gäller för hela kalenderåret. Publikationens uppgifter är slutgiltiga. Publikationen Trädgårdsföretagsregister utkommer ungefär 10 veckor efter det att statistikuppgifterna färdigställts.

Uppgifternas tillgänglighet och transparens

Uppgifterna för hela landet publiceras på Tikes webbsidor på adressen www.mmmtike.fi och på Matilda-informationstjänsten <http://matilda.mmm.fi> genast när statistiken är färdig. Samtidigt utdelas resultaten till kunderna främst som papperskopior. Papperspublikationen är tvåspråkig (finska, svenska) och den innehåller tidsserier som i regel omfattar hela landet sedan år 1984.

År 1999 upprättades en databas, ur vilken det är möjligt att få rapporter i enlighet med kundernas önskemål. I denna databas finns trädgårdsregisteruppgifter från och med år 1995.

De statistiska uppgifternas jämförbarhet

Uppgiftsinnehållet i statistikerna har huvudsakligen varit likadant sedan registret upprättades. Om förändringar i innehållet har inverkat på jämförbarheten mellan olika tidsserier, finns det ett omnämnande om detta vid respektive tabell. Under årens lopp har även indelningen i områden förändrats, vilket försvårar jämförelser mellan områden.

Tydlighet och enhetlighet

IACS innehåller information om arealer för trädgårdsväxter på de företag som söker och erhåller stöd. Denna information används i tillämpliga delar som ifyllningsinformation på trädgårdsföretagsregistrets statistiska formulär. På basis av materialet är det även möjligt att utskryva statistiska rapporter om trädgårdsföretag, och de används som förhandsuppgifter innan trädgårdsföretagsregistrets statistikuppgifter har blivit färdiga.

På grund av skillnaderna i klassificeringen av trädgårdsföretagsregistrets och stödmaterialets populationer är uppgifterna emellertid inte alltid till alla delar jämförbara sinsemellan.

En del av trädgårdsföretagen är samtidigt lantbrukslägenheter och de finns även i Tikes lantbruksregister.

Förändringar i publikationen över år 2005

Tidigare har uppgifterna i publikationen presenterats både enligt arbetskrafts- och näringscentral och på landsbygdscentralnivå. I denna publikation ges uppgifterna endast arbetskrafts- och näringscentralvis.

I denna publikation finns uppgifter om energiförbrukningen i växthus från år 2004. Dessutom presenteras produktionen av de viktigaste bärslagen och av äppel åren 2000 och 2005 noggrannare än tidigare. År 2005 utreddes även de uppvärmbara växthusens ålder på basen av byggnads-/grundreoveringsår.

Uppgifter ur lantbrukets strukturundersökning år 2005 presenteras i slutet av publikationen. I strukturundersökningen utredde man bl.a. mängden arbetskraft på lantbruk och i trädgårdsföretag. Siffrorna i den här publikationen gäller samtliga företag

med kommersiell trädgårdsproduktion, alltså samma företag för vilka också produktionstalen i trädgårdsföretagsregistret gäller.

Frågan om arbetskraft i strukturundersökningen skilde inte på arbeten inom lantbruk och trädgård. Å andra sidan idkar en del av trädgårdsföretagen också annat lantbruk än odling av trädgårdsväxter (till exempel spannmålsodling, boskapsskötsel). För att underlätta bedömningen av siffrorna gällande arbetskraft har trädgårdsföretagen på sida 103 klassificerats enligt frilands- och växthusareal. Också arbetskraftsuppgifterna har presenterats enligt storleksklass. Förhoppningsvis hjälper detta läsaren att tolka arbetskraftssiffrorna för den egentliga trädgårdsproduktionen. Dessutom bör man beakta, att uppgifterna om arbetskraft för frilands- och växthusproduktion är delvis dubbleringar, eftersom en del av företagen har både växthus- och frilandsproduktion.

Förutom uppgifter om arbetskraft presenteras ur strukturundersökningens material uppgifter om företagens utbildningsnivå och om användningen av datorer i trädgårdsföretagen.

Tilläggsuppgifter om strukturundersökningen fås på Tikes internetsidor www.mmmtike.fi och om arbetskraften inom lantbruket från publikationen Jordbruksstatistisk rapport 3/2006 (Gårdarnas arbetskraft år 2005).

Käsitteitä ja määritelmiä

Puutarhayritys

Puutarhayrityksellä tarkoitetaan maatila- tai puutarhayritystä tai muuta yksikköä, joka viljelee puutarhakasveja myyntiä varten. Myyntituotannoksi katsotaan myös omalle tilalle jatkojalostukseen menevä tuotanto. Avomaalla pienin mukaan otettu ala on yksi aari ja kasvihuoneviljelyssä yksi neliömetri.

Puutarhatuotanto

Puutarhatuotantoon luetaan vihannesten, hedelmien, marjojen, koristekasvien ja taimien tuotanto avomaalla ja kasvihuoneessa sekä sienten viljely.

Avomaanviljely ja kasvihuonetuotanto

Avomaanviljelyksi luetaan viljely lavoissa, maanpinnalle levitettyjen katteiden alla ja tunneleissa, joihin ihminen ei mahdu suorittamaan viljelytoimenpiteitä. Kasvihuoneiksi katsotaan lämmittämättömät huoneet, joissa ihminen mahtuu suorittamaan viljelytoimenpiteitä.

Satomäärä

Sato sisältää kauppakelpoisen sadon. Myös itsepoimintana myyty sato sisältyy satomäärään. Varastoidusta sadosta ei ole vähennetty varastointihävikkiä.

Vihannes

Vihanneksiin luetaan ihmisravinnoksi käytettävät

- lehti- ja versovihannekset (esim. keräsalaatit , pinaatti)
- juuri- ja mukulakasvit (esim. porkkana, lanttu) lukuun ottamatta perunaa
- sipulikasvit (esim. ruokasipuli, purjo)
- palkovihannekset (esim. tarhaherne, pensaspuu)
- vihanneshedelmät (esim. tomaatti, avomaan- ja kasvihuonekurkku) lukuun ottamatta siemenmausteita

Kokonaistuotanto

Kokonaistuotanto on tuorekauppatuotannon ja teollisuuden sopimustuotannon summa.

Ns. tuntemattomat lajit

Vuosina 1984-1992 tuntemattomat, ei tiedossa olevat lajit on pääsääntöisesti yhdistetty "muut yhteensä" -lukuihin. Vuodesta 1993 lähtien tuntemattomat ovat mukana vain "yhteensä"-tiedoissa.

Viljelyala ja kasvihuoneala

Pehmeällä keräsalaatilla, rapeakeräsalaatilla, kiinanakaalilla, tillillä, persiljalla ja kohdassa "muut yhteensä" viljelyala on lajin eri istutuskertojen yhteensä laskettu pinta-ala. Muilla kasveilla viljelyala on sama kuin viljelyyn käytetty kasvihuoneala, vaikka kasvusto olisi uusittu kesken kasvukauden.

Ampelikasvi

Ampelikasviksi katsotaan kaikki kyseisen kasvilajin riippamuodot ja useamman lajin yhdistelmät, jotka on myyty halkaisijaltaan vähintään 15 cm ruukuissa.

Symbolit

| | |
|-----|--|
| .. | Tietoa ei ole saatu |
| ... | Tietoa ei julkisteta |
| - | Ei yhtään |
| ◆ | Korjattu luku |
| 0 | Suure on pienempi kuin puolet käytetystä yksiköstä |
| 0,0 | |

Begrepp och definitioner

Trädgårdsföretag

Med ett trädgårdsföretag avses en lantbrukslägenhet eller ett trädgårdsföretag eller en annan enhet som idkar odling av trädgårdsväxter för försäljning. Såsom produktion för försäljning räknas även produktion ämnad för vidareförädling på den egna gården. Minsta odlingsareal i odling på friland som beaktas är ett ar och i växthusodling en kvadratmeter.

Trädgårdsproduktion

Till trädgårdsproduktion räknas odling av grönsaker, frukt, bär, prydnadsväxter och plantor på friland och i växthus samt odling av svamp.

Odling på friland och växthus

Till frilandsodling räknas odling i bänkgårdar, under täckmaterial som brets ut på markytan och i tunnlar, där man inte ryms att utföra odlingsåtgärder. Såsom växthus anses ouppvärmda växthus och s.k. kaster där man ryms att utföra odlingsåtgärder.

Skördemängd

Med skörd avses handelsduglig skörd. Även med hjälp av självplockning såld skörd inbegrips i den uppgivna skördemängden. Lagringsförlust har inte avdragits från den upplagrade skörden.

Grönsaker

Såsom grönsaker räknas till människoföda ämnade

- blad- och skottgrönsaker (t.ex. huvudsallat, spenat)
- rot- och knölväxter (t.ex. morot, kålrot), exkl. potatis
- lökväxter (t.ex. matlök, purjo)
- baljväxter (t.ex. trädgårdsärt, buskböna)
- grönsaksfrukt (t.ex. tomat, frilandsgurka, växthusgurka)
- rot- och örtekryddor (t.ex. dill, pepparrot, gräslök), exkl. frökryddor

Totalproduktion

Totalproduktion = produktion för färskhandeln + kontraktsproduktion för industrin

S.k. okända arter

Under åren 1984 - 1992 har okända arter i regel inkluderats i talen "övriga sammanlagt". Fr. o. m. 1993 är okända med endast i uppgifterna "sammanlagt".

Växthusyta och odlingsareal

I fråga om huvudsallat, isbergssallat, kinakål, dill, persilja och under punkten "övriga sammanlagt" är odlingsarealen de olika planteringsomgångarnas sammanlagda areal. Beträffande andra växter är odlingsarealen densamma som den växthusareal som använts för odling av växtslaget, även om växtbeståndet förnyats mitt i växtperioden.

Hängväxt

Som ampelväxter anses alla hängformer av växtslaget i fråga och kombinationer av flera arter som sålts i en kruka på minst 15 cm i diameter.

Symboler

| | |
|-----|----------------------------------|
| .. | Uppgift ej tillgänglig |
| ... | Uppgift offentliggörs inte |
| - | Värdet noll |
| ◆ | Korrigerad siffra |
| 0 | Mindre än hälften av den använda |
| 0,0 | enheten |

List of terms

| | | | |
|------------------------------|------------------------|------------------------|----------------------------------|
| amaryllis | Hippeastrum | keskikoko | average size |
| amppeli | hanging flower pot | kesäbegonia | bedding begonia |
| annansilmä | Christmas begonia | kesäkurpitsa | courgette |
| atsalea | azalea | kesäkuussa | June |
| avomaankurkku | gherkin | kesälajikkeet | summer varieties |
| avomaatuotanto | open cultivation | kevyt polttoöljy | light fuel oil |
| avomaaviljelmat | open cultivation | kiinankaali | Chinese cabbage |
| | | kivihilli | hard coal |
| | | kokonaisala | total area |
| Campanula-lajit | Campanula species | kokonaistuotanto | total production |
| | | koko maa | whole country |
| | | koristekasvien viljely | cultivation of ornamental plants |
| ei | no | koristepensaat | ornamental bushes |
| energiälähde | source of energy | koristepuut | ornamental trees |
| ennen | before | kpl | number |
| erikoistuminen | specialisation | krookus | crocus |
| esikot | primroses | krysanteemi | chrysanthemum |
| | | kuivakukat | dried flowers |
| freesia | freesia | kukinta | flowering |
| | | kukkakaali | cauliflower |
| gerbera | gerbera | kukkiva | flowering |
| | | kulutus | consumption |
| hake | chip | kunta | municipality |
| harsokukka | baby's breath | kurpitsa | pumpkin |
| hedelmäkasvit | fruit plants | kuukautta | months |
| heinäkuussa | July | kyssäkaali | kohlrabi |
| helmililja | grape hyacinth | käytetty | used |
| herkkusieni | champignon | | |
| hopeavillakko | silver ragwort | lajike | variety |
| huoneet | greenhouses | lanttu | swede |
| hyasintti | hyacinth | lasi | glass |
| | | lehtikaali | curly kale |
| iiris | iris | lehtiselleri | celery |
| ilman | without | leikkokukat | cut flowers |
| Impatiens-lajit | Impatiens species | leikkovihreä | green cuttings |
| inkalilja | Alstroemeria | liijat | lilies |
| istutettuja | planted | lobelia | lobelia |
| | | lukumäärä | number |
| ja | and | lämmitetty | heated |
| jakautuminen | distribution | lämmitettävät | heating |
| jatk. | cont. | lämmitysenergia | heating energy |
| joulukuussa | December | lämmittämättömät | without heating |
| joulutähti | poinsettia | lääni | province |
| juurimausteet | root spices | | |
| jyrsinturve | milled peat | maakaasu | natural gas |
| jättisipuli | giant onion | maaseutukeskus | Rural Centre |
| | | mansikka | strawberry |
| kaalit | brassicas | marja-aronia | chokeberry, Aronia spp. |
| kaikki | all | marjakasvit | berry plants |
| karviainen | gooseberry | marjasinikuusama | blue honeysuckle, Lonicera |
| karpalo | cranberry | marjatuomipihlaja | caerulea |
| | | | serviceberry, Amelanchier spp. |
| | | marjanviljelyala | berry cultivation area |
| kasveja | plants | marjanviljely | berry cultivation |
| kasvihuoneala | greenhouse area | marjat | berries |
| kasvihuonekurkku | cucumber | marketta | parish daisy |
| kasvihuoneyritykset | greenhouse enterprises | maustekasvit | aromatic plants |
| | population | mesimarja | arctic bramble |
| kasvusto | covering material | miekkalilja | gladiolus |
| katemateriaali | potatoes cultivated | mittayksikkö | unit of measurement |
| katteen alla viljelty peruna | under covering | mukulabegonia | tuberous begonia |
| kaukolämpö | district heat | mukulaselleri | celeriac |
| kepasipuli | onion, Allium cepa | muovi | plastic |
| kerroslevy | double acrylic sheet | mustaherukka | blackcurrant |
| keräsalaatti | head lettuce | muut | other |

| | | | |
|-------------------------------|---|-------------------------|----------------------------|
| määrä | number | sato | yield |
| narsissi | daffodil | satoikäinen | crop yielding |
| nauris | turnip | savojjinkaali | savoy gabbage |
| neilikka | carnation | siemenmausteet | seed spices |
| nestekaasu | liquid gas | sienet, sienten | mushrooms |
| nuori | young | siitake | Lentinus edodes |
| omena | apple | sipulikukat | flower bulbs |
| omenanviljely | apple cultivation | sokerimaissi | sweet corn |
| orvokki | pansy | sopimustuotantoa | contract production |
| osterivinokas | Pleurotus ostreatus | syklaami | cyclamen |
| | | syyslajikkeet | autumn varieties |
| | | sähkö | electricity |
| paavalinkukka | Saintpaulia (African violet) | taimitarha | nursery |
| palsternakka | parsnip | talvilajikkeet | winter varieties |
| paprika | sweet pepper | tammikuussa | January |
| parsa | asparagus | tarhaherne | garden pea |
| parsakaali | sprouting broccoli | teollisuuden | industry |
| pauliinabegonia | winter-flowering begonia | tilli | dill |
| pehmeäkeräsalaatti | butter-head lettuce | tomaatti | tomato |
| pelargoni | geranium | tulilatva | flaming katy, Kalanchoe |
| pensasmustikka | highbush blueberry | tulppaani | tulip |
| pensaspapu | bean | tuoksuherne | sweet pea |
| perennat | perennials | tuntematon | unknown |
| persilja | parsley | tuotanto | cultivation |
| peruskorjausvuosi | year of renovation | tuotannossa | under cultivation |
| petunia | petunia | turve | peat |
| pihlaja | rowan berry, Sorbus spp. | tyrni | sea buckthorn |
| pikkuistukkaat | onion sets | työvoima- ja elinkeino- | Employment and Economic |
| pinaatti | spinach | keskus | Development Centre |
| pinta-ala | area | | |
| pinta-alaluokittain | grouping by area | vadelma | raspberry |
| porkkana | carrot | valkoherukka | white currant |
| preeriaeustoma | Eustoma (Lisianthus) | valkokaali | white cabbage |
| puita | trees | valkosipuli | garlic |
| punaherukka | red currant | verenpisara | fuchsia |
| punajuurikas | red beet | vihannekset | vegetables |
| punakaali | red cabbage | vihannesviljelyala | vegetable cultivation area |
| punasipuli | red onion | vihannesviljelyä | vegetable cultivation |
| purjo | leek | viherherukka | green currant |
| puu (polttopuu) | firewood | viherkasvit | foliage plants |
| puutarhayritysrekisteri | Horticultural Enterprise Register | viljelyala | area under cultivation |
| puutarhayritysrekisterilomake | Horticultural Enterprise Register questionnaire | viljelyyn, viljelyä | cultivation |
| | | vuonna | year |
| | | vuotiaita | old |
| rakentamisvuosi | year of completion | yhteensä | total |
| raparperi | rhubarb | yriyten lukumäärä | number of enterprises |
| rapeakeräsalaatti | crisphead lettuce | yrttimausteet | herbs |
| raskas polttoöljy | heavy fuel oil | | |
| retiisi | radish | äitienpäiväruusu | rootstock rose |
| ruiskaunokki | cornflower | | |
| ruokasipuli | onion | | |
| ruukkukasvit | potted plants | | |
| ruukkuvihannekset | potted vegetables | | |
| ruusu | rose | | |
| ruusukaali | brussels sprout | | |
| ruuskvitteni | flowering quice, Chaenomeles spp. | | |
| ruusunmarja | rosehip | | |
| ryhmäkasvit | bedding plants | | |
| ryvässipuli | potato-onion | | |
| salaatti | lettuce | | |
| salaattivenkoli | common fennel | | |
| samettikukka | marigold, Tagetes | | |

1. Työvoima- ja elinkeinokeskukset
Arbetskrafts- och näringscentraler

1. Uudenmaan - Nylands
2. Varsinais-Suomen - Egentliga Finland
3. Satakunnan - Satakunta
4. Hämeen - Tavastlands
5. Pirkanmaan - Birkalands
6. Kaakkois-Suomen - Sydöstra Finland
7. Etelä-Savon - Södra Savolax
8. Pohjois-Savon - Norra Savolax
9. Pohjois-Karjalan - Norra Karelen
10. Keski-Suomen - Mellersta Finland
11. Etelä-Pohjanmaan - Södra Österbottens
12. Pohjanmaan - Österbottens
13. Pohjois-Pohjanmaan - Norra Österbottens
14. Kainuun - Kajanalands
15. Lapin - Lapplands
20. Ahvenanmaa - Åland

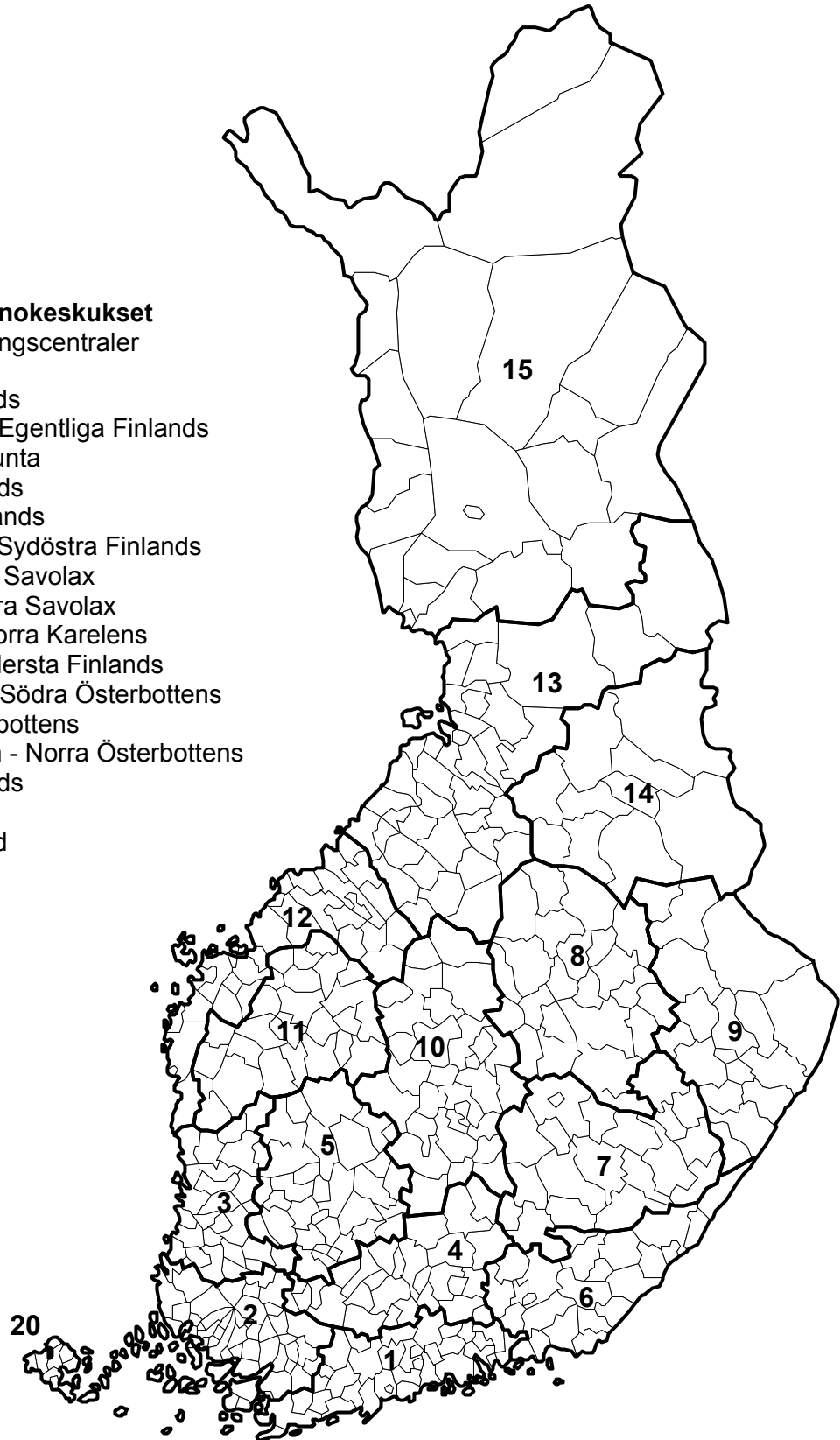

2. Läänit

Län

1. Etelä-Suomen - Södra Finlands
2. Länsi-Suomen - Västra Finlands
3. Itä-Suomen - Östra Finlands
4. Oulun - Uleåborgs
5. Lapin - Lapplands
6. Ahvenanmaa - Åland

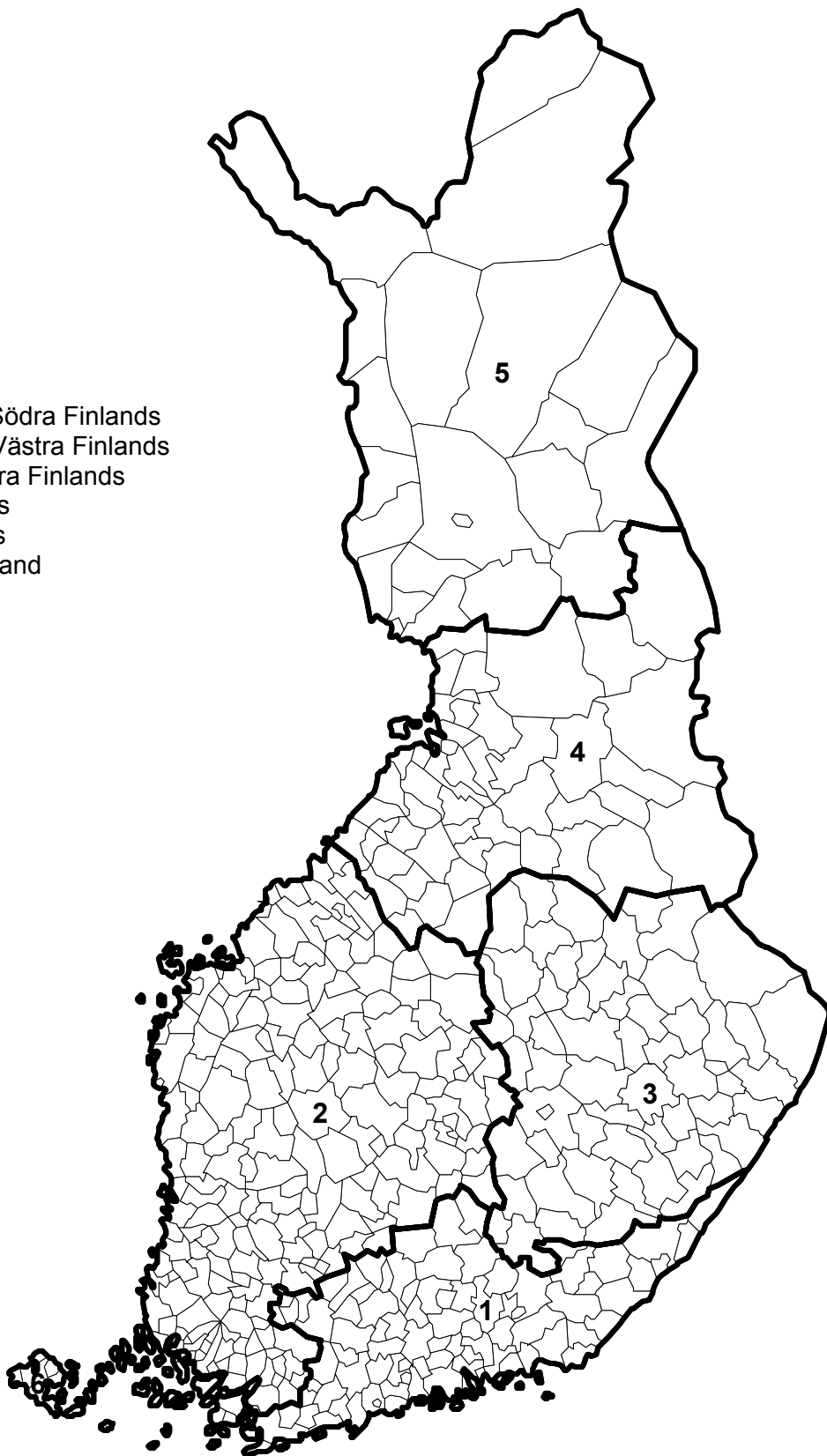

Puutarhavuosi 2005

Vuonna 2005 puutarhatuotantoa harjoitti 6 288 yritystä 17 000 hehtaarin alalla. Puutarhatuotannon yritysmäärä laski viime vuonna kaikilla tuotantosektoreilla, samoin kuin pinta-alat, lukuun ottamatta hedelmäntuotantoa ja kasvihuonevihanneksia. Tuotannon määrissä tapahtuneet muutokset olivat kuitenkin vähäisiä.

Omena-alan kasvu jatkuu

Avomaavihannesten kokonaisala väheni reilulla 500 hehtaarilla. Pinta-alaltaan suurimman avomaavihanneksen tarhaherneen ala pieneni viime vuonna 2 000 hehtaariin ennen muuta teollisuuden sopimustuotannon vähentymisen vuoksi. Kokonaisuu- tona avomaavihannesten sopimustuotanto väheni 300 hehtaarilla edellisvuoteen verrattuna.

Myös marjojen sopimustuotanto väheni. Marjojen kokonaisala pieneni kuitenkin enää vain 41 hehtaarilla, kun viime vuosina vähennys on ollut 130-220 hehtaarin luokkaa. Omena-alan kasvu ei ole osoittanut taantumisen merkkejä: vuodesta 2000 ala on kasvanut 141 hehtaarilla. Vuoden 2005 sato oli suurin puutarhayrityksrekisterin 21-vuotisessa historiassa.

Pienet mansikkatilat karsiutuneet

Vuodesta 2000 on marjanviljely supistunut 720 hehtaarilla ja yritysten määrä on vähentynyt 990 yrityksellä. Marjaviljelmien määrä väheni neljänneksen ja ala pieneni noin 10 prosenttia. Eniten on vähentynyt mansikan viljely. Vuodesta 2000 on joka kolmas mansikkayritys poistunut markkinoilta. Myös pinta-ala on pudonnut 27 prosentilla 3 500 hehtaariin. Alle puolen hehtaarin mansikkatilojen voimakas vähentyminen selittää 40 prosenttia kokonaisalan putoamisesta. Niiden yhteenlaskettu mansikka-ala on pudonnut reilut 400 hehtaaria viimeisen viiden vuoden aikana. Se on lähes 60 prosenttia marja-alan kokonaisvähentymisestä.

Nuori mansikka-ala on kasvanut suhteessa kokonaisalaan. Tämä johtuu mansikan viljelykierron nopeutumisesta, joka on seurausta muun muassa viljelymenetelmien muutoksesta. Tähän on vaikuttanut nopeasatoisten satotaimien käyttö ja sallittujen torjunta-aineiden määrän vähentyminen.

Herukka-ala säilynyt ennallaan

Herukoiden kokonaisala (1 136 ha) ei ole juuri muuttunut tällä vuosituohannella. Lievä kasvu joh-

tuu musta- ja viherherukan pinta-alan kasvusta, joka tosin taittui vuonna 2005. Yli 10 hehtaarin herukatilojen kokonaisala on kasvanut puolella eli 270 hehtaarilla vuodesta 2000. Lopettaneista runsaasta 200 herukatilasta oli suurin osa alle puolen hehtaarin tiloja.

Omena- ja vadelmatilat vahvassa kasvussa

Omena-ala kasvoi 38 yrityksellä ja 140 hehtaarilla vuodesta 2000. Erityisesti suurten, yli 10 hehtaarin tilojen pinta-alan kasvu on ollut voimakasta. Näillä 12 tilalla kasvoi omenaa viime vuonna yhteensä 176 hehtaarin alalla. Nuoren, vielä satoa tuottamattoman omena-alan kasvu on ollut viime vuosina 110-130 hehtaarin luokkaa.

Myös vadelman viljelyalan kasvu on ollut erittäin voimakasta viimeisten viiden vuoden aikana. Suomen vadelma-alasta 40 % on yli kahden hehtaarin tiloilla. Ainoastaan alle yhden aarin omena- ja vadelmaviljelmien pinta-alat laskivat vuodesta 2000 vuoteen 2005.

Kasvihuonevihanneksilla ennätysellinen vuosi

Viime vuonna Suomessa tuotettiin ennätysellinen määrä tomaattia: lähes 38 miljoonaa kiloa. Kurkkusato kohosi 32 miljoonaan kiloon ja paprikan sato lähes 990 tonniin.

Ruukkuvihannesten tuotanto kasvoi jo viidentenä vuonna peräkkäin. Ruukkuvihanneksia tuotettiin 64 miljoonaa kappaletta. Kasvihuonevihannesten (lukuunottamatta ruukkuvihannekset) valotettu ala (viljelyaika 10-12 kk) kasvoi 7,4 hehtaarilla, ja se oli 46 hehtaaria vuonna 2005. Tästä tomaatin osuus oli 22 hehtaaria ja kurkun 21 hehtaaria, joten ensimmäistä kertaa tomaatin valotus tuotanto saavutti kurkun valotetun pinta-alan.

Orvokki ryhmäkasvien ykkönen

Sipulikukkatuotanto kasvoi lähes 58 miljoonaan kappaleeseen. Suosituimman eli tulppaanin määrä kohosi reiluun 44 miljoonan sipuliin, myös ruukkunarsissien määrä kasvoi. Kesäkukkaa viljeltiin noin 45 miljoonaa kappaletta. Suosituin kasvi oli edelleen orvokki, jonka osuus kokonaistuotannosta oli reilu neljännes. Leikkokukkatuotantoala putosi alle 40 hehtaarin.

Ampelikukkien määrää on tilastoitu joka toinen vuosi vuodesta 1977 alkaen. Tänä aikana tuotanto

on kasvanut jatkuvasti. Kukka-amppeleita tuotettiin vuonna 2005 lähes 2,4 miljoonaa kappaletta. Suosituin oli orvokkiamppele, jonka osuus amppelekatuotannosta oli 26 %.

Kasvihuonerakentaminen painottuu päätuotantoalueille

Lämmitettävien kasvihuoneiden ikää selvitettiin vuoden 2005 kyselyssä rakentamis-/peruskorjausvuosikymmenen mukaan. Kasvihuoneet jaoteltiin nk. pitkän viljelyn (viljelyaika yli 7 kk) ja lyhyen viljelyn (viljelyaika alle 7 kk) kasvihuoneisiin. Saadut vastaukset kattavat 89 % vuonna 2005 käytössä olleesta lämmitetystä kasvihuonealasta.

Lämmitetystä kasvihuonealasta 18 prosenttia (70 ha) oli rakennettu/peruskorjattu tällä vuosituhanella. Tästä alasta noin puolet oli rakennettu pääkasvihuonetuotantoalueille Varsinais-Suomeen ja Pohjanmaalle. Toisaalta Pohjanmaan työvoima- ja elinkeinokeskuksen alueella oli myös paljon ikääntyneitä, ennen vuotta 1980 rakennettuja huoneita. Niiden ala on 290 ha.

Lapissa oli Suomen nuorimmat kasvihuoneet, mutta pinta-alallisesti määrä on vähäinen. Pohjois- ja varsinkin Etelä-Savon alueella kasvihuonekanta oli keskimääräistä nuorempaa. Sen sijaan Pohjois-Karjalan, Kaakkois-Suomen ja Keski-Suomen TE-keskusten alueilla kasvihuonekanta oli sen sijaan keskimääräistä ikääntyneempää. Suhteessa eniten ikääntynyttä (ennen vuotta 1980 rakennettua) kasvihuonealaa oli Kaakkois-Suomen TE-keskuksen

alueella. Alueen kasvihuonealasta 71 prosenttia oli rakennettu/peruskorjattu ennen vuotta 1980.

Lyhyen viljelyn huoneet olivat iältään jonkin verran nuorempia kuin pitkän viljelyn huoneet. Tällä vuosituhanella lyhyen viljelyn huoneita on rakennettu eniten Varsinais-Suomeen.

Polttoöljy pääenergiamuoto kasvihuoneyrityksissä

Kasvihuoneyrityksissä, joilla oli yli 1000 m² lämmitettyä kasvihuonealaa vuonna 2004, kului 2 147 238 MWh energiaa. Puolet energiasta tuotettiin kevyellä ja raskaalla polttoöljyllä (52 %). Sähkön osuus oli 17 %, puu- ja turvepohjaisten kumpikin 7 %, maa- ja nestekaasun sekä kivihiilen ja antrasiitin 12 % ja kaukolämmön 5 %.

Valotetun kasvihuonetuotannon sähkön kulutus on merkittävää, mutta tässä kyselyssä ei erikseen kysytty sähköenergian käytön jakautumisesta eri käyttötapojen mukaan. Lisäksi valotuksen sivutuotteena syntyy runsaasti lämpöä, jota voidaan hyödyntää osittain kasvihuoneiden lämmityksessä.

Vuonna 2005 valotettua kasvihuonevihannestuantantoa harjoitettiin 46 hehtaarin alalla. Lisäksi ruukuvihannesten alan (20 ha) voidaan arvioida olevan lähes kokonaan valotettua. Koristekasvituotannon puolella ruusun kokonaan tai osittain ympärivuotinen viljely ja valotus on ollut merkittävä sähkön kuluttaja. Ruusun valotusta on viimeksi selvitetty vuonna 2002. Tällöin 34 hehtaarin kokonaisalas-

Mansikan satoikäinen ja nuori kasvusto 2000-2005

Arealen av skördemogen och ung växtlighet 2000-2005

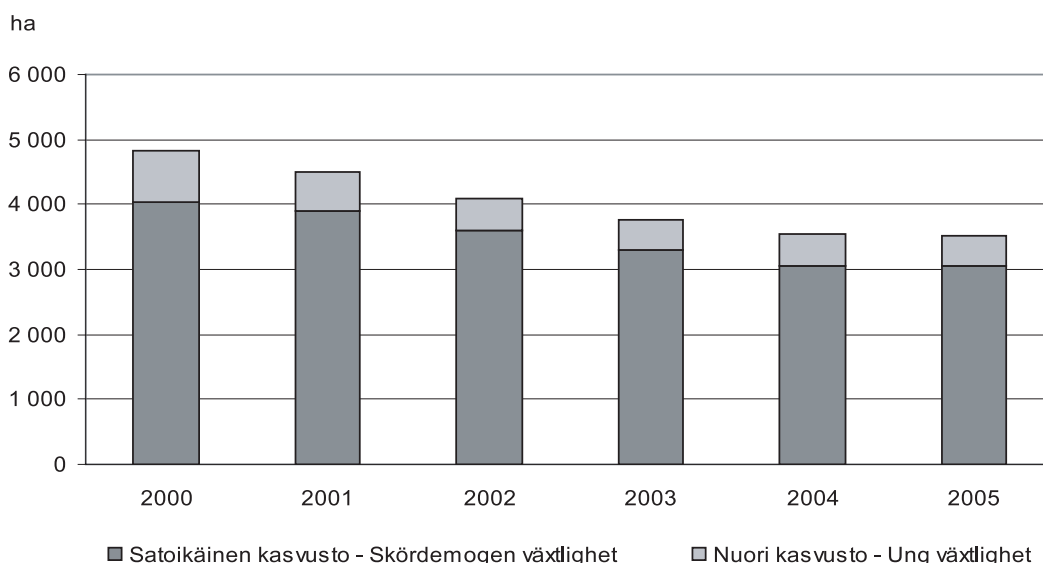

ta 26,5 hehtaaria valotettiin. Ympärivuotista viljelyä tästä oli 16,7 hehtaaria. Vuoden 2002 jälkeen ruusun ala on laskenut 28 hehtaariin, joten valotetun alankin voidaan arvioida pudonneen jonkin verran.

Lisäksi ensimmäistä kertaa kasvihuoneyrityksiltä kysyttiin hiilidioksidin käytöstä. Yleisimmin hiilidioksidi lisättiin puhtaana hiilidioksidina kasvihuoneeseen. Myös nestekaasua, kevyttä polttoöljyä ja maakaasua poltettiin hiilidioksidin tuottamiseksi.

Tilapäisen työvoiman osuus kasvussa puutarhatiloilla

Vuonna 2005 tehdyssä maatalouden rakennetutkimuksessa selvitettiin muun muassa maa- ja puutarhatilojen työvoiman käyttöä. Otos käsitti noin 60 % puutarhayrityksistä.

Vuonna 2005 puutarhatuotantoa harjoittavissa yrityksissä työskenteli 17 209 viljelijää/yritysjäsenen jäsentä sekä vakinaisesti palkattua henkilöä. Tämä oli 5 041 vähemmän kuin vuonna 2000. Toisaalta samanaikaisesti on tilapäisen työvoiman osuus tehdyistä henkilötyövuosista kasvanut 18 prosentilla. Puutarhayritysten työvoiman väheneminen johtuu

ennen kaikkea yritysmäärän voimakkaasta laskusta. Vuodesta 2000 puutarhayritysten määrä vähentynyt 1 946 kappaleella. Keskimäärin jokaisen lopettaneen yrityksen mukana katosi 2,6 työpaikkaa. Henkilötyövuosina laskettuna vähennys oli maltillisempi, noin 1,1 henkilötyövuotta/lopettanut yritys (mukana on myös lyhytaikainen työvoima ja maatalouslomittajat ja urakoitsijat). Työvoiman käyttö puutarhayrityksissä näyttää tehostuneen, sillä pinta-alan vähentymien on ollut selvästi pienempää kuin henkilötyövuosien vähentyminen.

Avomaatuotanto työllistää ulkomaalaisia

Lähes joka viidennessä (18 %) eli 1 115 puutarhayrityksessä oli vuonna 2005 ulkomaalaista työvoimaa. Ulkomaalaisten työntekijöiden määrä oli 11 423 henkilöä, ja he tekivät yhteensä 445 754 työpäivää. Tämä on 12 prosenttia vuonna 2005 puutarhayrityksissä tehdyistä työpäivistä.

Suurin osa ulkomaalaisesta työvoimasta työskenteli avomaatuotantoa harjoittavilla tiloilla. Ulkomaisen työvoiman määrä oli suurinta Marja-Suomessa eli Pohjois- ja Etelä-Savon sekä Pohjois-Karjalan avomaaviljelmillä. Toisaalta tehtyjen työpäivien määrä ulkomaalaista työntekijää kohden oli suurempi kas-

Lämmitettävien kasvihuoneiden ala rakentamis-/peruskorjausajankohdan mukaan TE-keskuksittain

Arealen växthus med uppvärmning enligt byggnads/grundrenoveringstidpunkt TE-centralvis

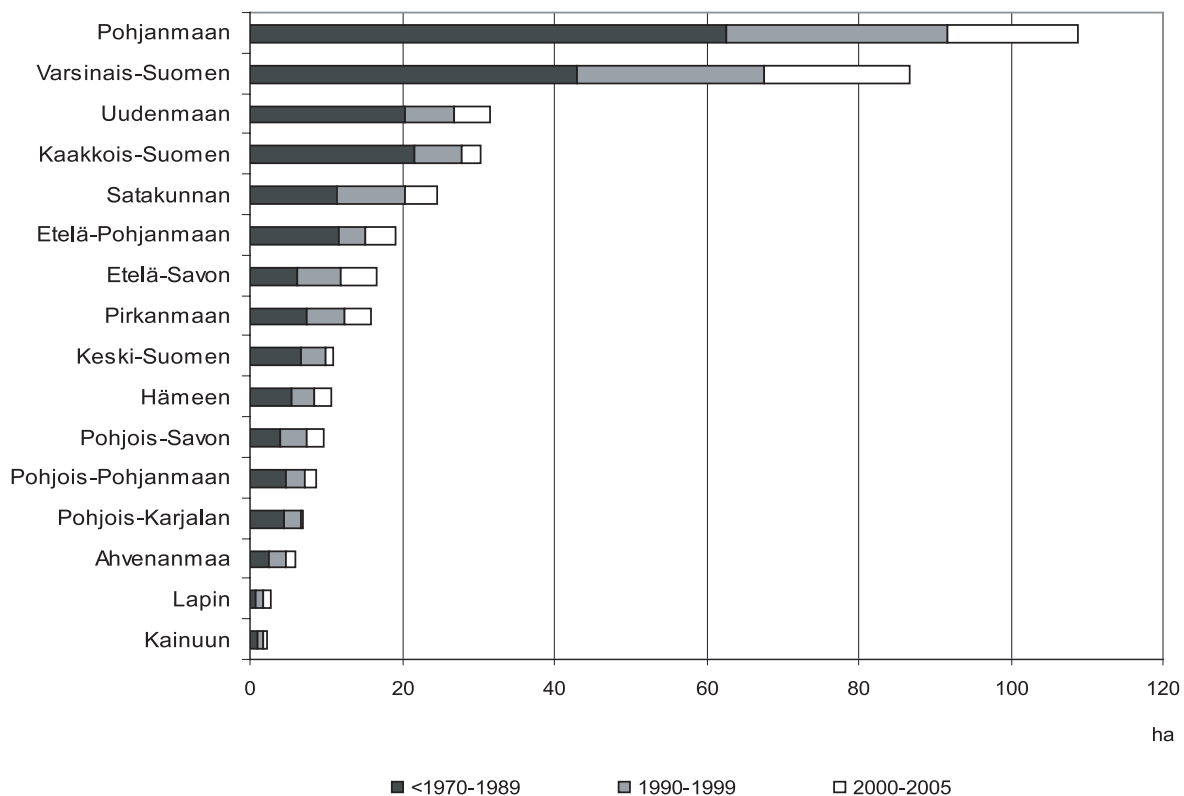

vihuoneyrityksissä kuin avomaaryrityksissä. Keskimäärin avomaaviljelmällä tehtiin 35 työpäivää henkilöä kohden, kun taas kasvihuoneyrityksissä työpäiviä kertyi keskimäärin 74 työntekijää kohden.

Viidesosa puutarhayrityksistä ilman Internet-yhteyttä

Puutarhayrityksissä tietokone oli yleisempi kuin maataloudessa keskimäärin. Noin 60 prosentilla puutarhayrityksissä oli tietokone joko kokonaan tai osittain ammattikäytössä. Laajakaista oli yleisin internet-yhteys (55 %), modeemia käytti 36 prosenttia. ISDN-yhteys oli melko harvinainen. Satakunnassa ja Kaakkois-Suomessa oli käytössä eniten nopeita laajakaistayhteyksiä, sen sijaan Kainuussa ja Etelä-Savossa olivat taas modeemit käytössä. Toisaalta viidesosalla yrityksistä ei ollut Internet-yhteyttä lainkaan.

Koulutustaso nousussa

Vajaa puolet puutarhayrityksissä toimivista viljelijöistä, osakkaista ja työnjohtajista oli saanut maatai puutarhatalouden koulutuksen, reilulla puolella oli käytännön työkokemus. Toisaalta käytännön

työkokemuksen omaavilla henkilöillä voi olla joku muu koulutus, jota ei tässä kyselyssä selvitetty. Koulutustaso on kohonnut vuoteen 2000 verrattuna, jolloin koulutus oli noin reilulla kolmanneksella. Sukupuolten välillä ei koulutustasossa ollut merkittäviä eroja.

Trädgårdsåret 2005

År 2005 idkades trädgårdsproduktion i 6 228 företag på en areal om 17 000 hektar. Antalet företag med trädgårdsproduktion sjönk senaste år inom alla produktionssektorer, likaså arealerna med undantag av fruktproduktion och växthusgrönsaker. Förändringarna i produktionsmängder var dock små.

Äppelarealen fortsätter växa

Den totala arealen frilandsgroönsaker minskade med drygt 500 hektar. Den arealmässigt största grönsaken trädgårdsärt minskade senaste år sin andel till 2 000 hektar framför allt på grund av att kontrakts-

Lämmittevävnen kasvihuoneiden ikärakenne TE-keskuksittain

Äldersstrukturen hos växthus med uppvärmning enligt TE-central

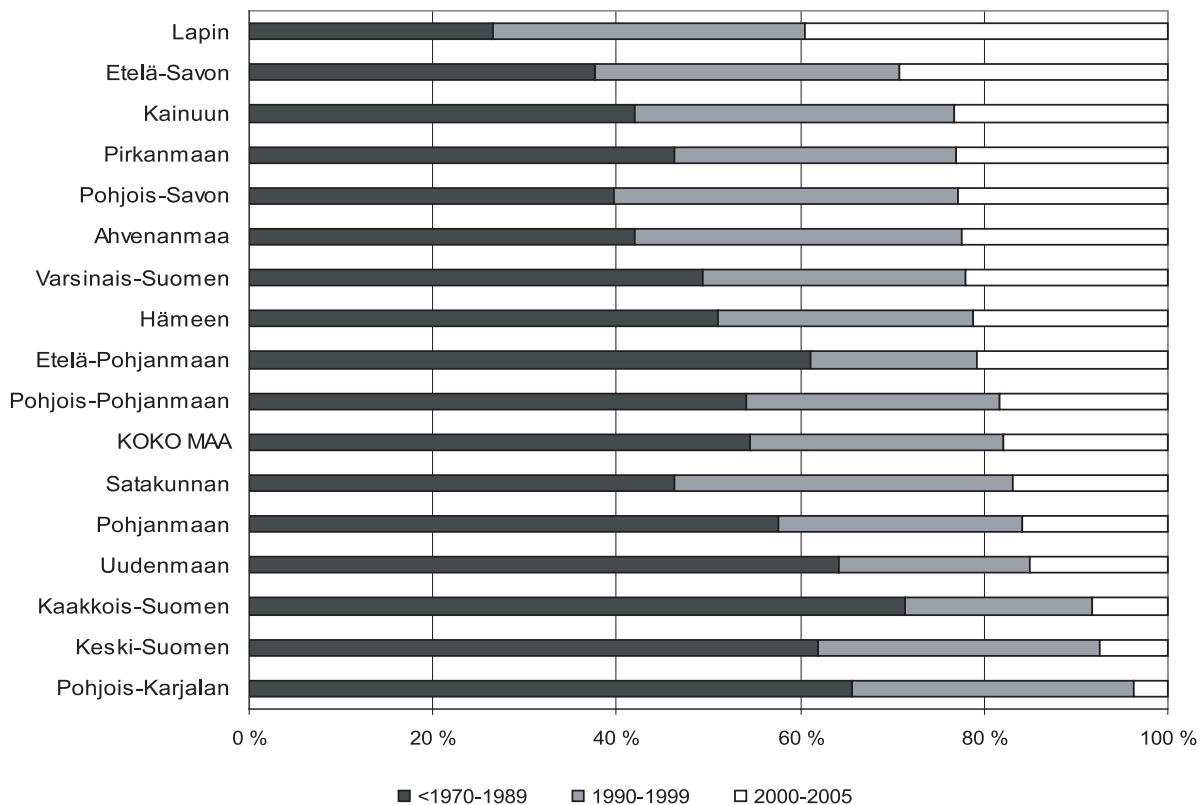

produktionen för industrin minskade. Kontraktproduktionen av frilandsgroönsaker minskade totalt sett jämfört med föregående år med 300 hektar.

Även kontraktproduktionen av bär minskade. Den totala bärarealen minskade ändå med endast 41 hektar, då minskningen de senaste åren varit i storleksklass 130 – 220 hektar. Ökningen av äppelarealen har inte visat några tecken på stagnering: från år 2000 har arealen ökat med 141 hektar. Skörden år 2005 var den största under de 21 år trädgårdsföretagsregistret har funnits.

Rekordår för växthusgroönsaker

Senaste år producerades i Finland en rekordstor mängd tomater: inemot 38 miljoner kg. Gurkskörden steg till 32 miljoner kg och paprikaskörden till nästan 990 ton. Produktionen av grönsaker i kruka steg redan för femte året i följd. Det producerades 64 miljoner krukgroönsaker. Den belysta arealen (odlingstid 10 – 12 månader) växthusgroönsaker (med undantag av grönsaker i kruka) ökade med 7,4 hektar och var därmed 46 hektar år 2005. Av detta var tomaternas andel 22 hektar och gurkans 21 hektar, för första gången nådde den belysta tomatproduktionen upp till samma areal som belyst gurka.

Många små jordgubbsodlingar har lagt ner produktionen

Från år 2000 har bärödlingen minskat med 720 hektar och antalet företag har minskat med 990 företag. Antalet bärödlingar minskade med en fjärdedel och arealen krympte med omkring 10 procent. Jordgubbsödlingen har minskat mest. Sedan år 2000 har var tredje jordgubbsödling försvunnit från marknaden. Arealen har också minskat, med 27 procent till 3500 hektar. Den kraftiga minskningen av antalet jordgubbsodlingar med under en halv hektar bär är orsaken till 40 procent av totalarealens minskning. Den sammanlagda jordgubbsarealen på dessa gårdar har minskat med drygt 400 hektar under de senaste fem åren. Det är nästan 60 procent av den totala minskningen av bärarealen.

Arealen av nyanlagda jordgubbsodlingar har ökat i förhållande till den totala arealen. Detta beror på en snabbare omloppstid inom jordgubbsödlingen, vilket i sin tur beror bland annat på användningen av väntebäddsplantor som genast ger skörd och ett minskat utbud av tillåtna bekämpningsmedel.

Vinbärsarealen oförändrad

Totalarealen av vinbär (1 136 ha) har inte förändrats nämnvärt under perioden. Den lätta tillväxten

beror på en ökning av arealerna av svarta och gröna vinbär som dock avtagit från år 2005. Totalarealen av vinbärsgrårdar med över 10 hektar har ökat med hälften eller 270 hektar från år 2000. Av de drygt 200 gårdar med vinbärsodling som lagt ner sin produktion hade största delen under en halv hektar vinbär.

Äppel- och hallongårdar ökar starkt

Äppelarealen har ökat med 38 gårdar och 140 hektar sedan år 2000. Det är särskilt arealerna på de stora gårdarna med över 10 hektar äppel som har ökat kraftigt. På dessa tolv gårdar odlades senaste år äppel på totalt 176 hektar. Arealen av unga äppelodlingar som inte ännu ger skörd har ökat med omkring 110-130 hektar under de senaste åren.

Också hallonarealerna har ökat mycket kraftigt under de senaste fem åren. Av Finlands hallonareal finns 40 % på gårdar med över två hektar hallon. Det var bara inom kategorin gårdar med under en hektar äppel- eller hallonodling som arealen minskade under perioden 2000-2005.

Pensé etta bland utplanteringsväxter

Lökblomsproduktionen ökade till nästan 58 miljoner stycken. Populärast var tulpan, som ökade till drygt 44 miljoner lökar, också mängden kruknarcisser ökade. Sommarblommor odlades cirka 45 miljoner stycken. Den populäraste var fortfarande pensé, som antalsmässigt utgjorde en dryg fjärdedel av den totala produktionen. Produktionsarealen för snittblommor minskade till under 40 hektar.

Från och med år 1977 har man vartannat år i statistiken visat mängden blommor i amplar. Under dessa år har produktionen hela tiden ökat. År 2005 producerades nästan 2,4 miljoner blomampelar. Populärast var penséampelar med en andel om 26 % av hela ampelproduktionen.

Växthusbyggandet koncentreras till de viktigaste produktionsområdena

I förfrågan år 2005 utreddes åldern hos växthus med uppvärmning enligt byggnads- eller grundrenoveringsårtionde. Växthusen indelades i sådana med lång odling (odlingstiden över 7 mån.) och sådana med kort odling (odlingstiden under 7 mån.). Svaren som kom in täcker 89 % av den uppvärmda växthusarealen som var i bruk år 2005.

Av arealen växthus med uppvärmning var 18 procent (70 ha) byggda eller grundrenoverade under detta sekel. Omkring hälften av den arealen hade byggts inom de huvudsakliga områdena för växt-

husproduktion i Egentliga Finland och Österbotten. Å andra sidan fanns på Österbottens arbetskrafts- och näringscentralers område också många gamla växthus byggda före år 1980. Arealen för dessa var 290 ha.

I Lappland fanns landets yngsta växthus, men arealmässigt är det en liten andel. Växthusen var yngre än genomsnittet inom Norra och i synnerhet Södra Savolax. Däremot var växthusen på Norra Karelen, Sydöstra Finlands och Mellersta Finlands arbetskrafts- och näringscentralers områden äldre än genomsnittligt. Relativt sett mest gammal växthusareal (byggda före år 1980) fanns det på Sydöstra Finlands arbetskrafts- och näringscentralers område. Av områdets växthusareal hade 71 procent byggts eller grundrenoverats före år 1980.

Växthusen för kort odling var något yngre än de för lång odling. Under detta sekel har man byggt växthus för kort odling mest i Egentliga Finland.

Brännolja huvudsaklig energiform i växthusföretagen

I växthusföretag, som år 2004 hade en växthusareal över 1000 m² med uppvärmning, förbrukades 2 147 238 MWh energi. Hälften av energin produ-

cerades med lätt och tung brännolja (52 %). Andelen för elektricitet var 17 %, trä- och torvbränslen vardera 7 %, natur- och flytgas samt stenkol och antracit 12 % och fjärrvärme 5 %.

Elförbrukningen i växthusproduktion med belysning var betydande, men i denna förfrågan frågade man inte efter hur elenergiförbrukningen fördelades mellan olika användningssätt. Som biprodukt vid belysning uppkommer dessutom mycket värme, vilket delvis kan utnyttjas i uppvärmningen av växthusen.

År 2005 idkades belyst grönsaksproduktion i växthus på en areal om 46 hektar. Dessutom kan man uppskatta att arealen med kruksgrönsaker (20 ha) så gott som helt är belyst. Inom prydnadsväxtproduktionen förbrukar rosodlingen helt eller delvis året om samt belysningen av denna en betydande mängd elektricitet. Belysning av rosor har utretts senast år 2002. Då belystes 26,5 hektar av totalarealen om 34 hektar. Av detta var 16,7 hektar odling året om. Efter år 2002 har rosarealen minskat till 28 hektar, så man kan anta att också den belysta andelen minskat en del.

Dessutom frågade man nu för första gången om koldioxidproduktionen i växthusföretagen. Allmän-

Herukoiden viljelyalan muutos kokoluokittain vuosien 2000 ja 2005 välillä

Förändringar i vinbärsarealen enligt storleksklass år 2000-2005

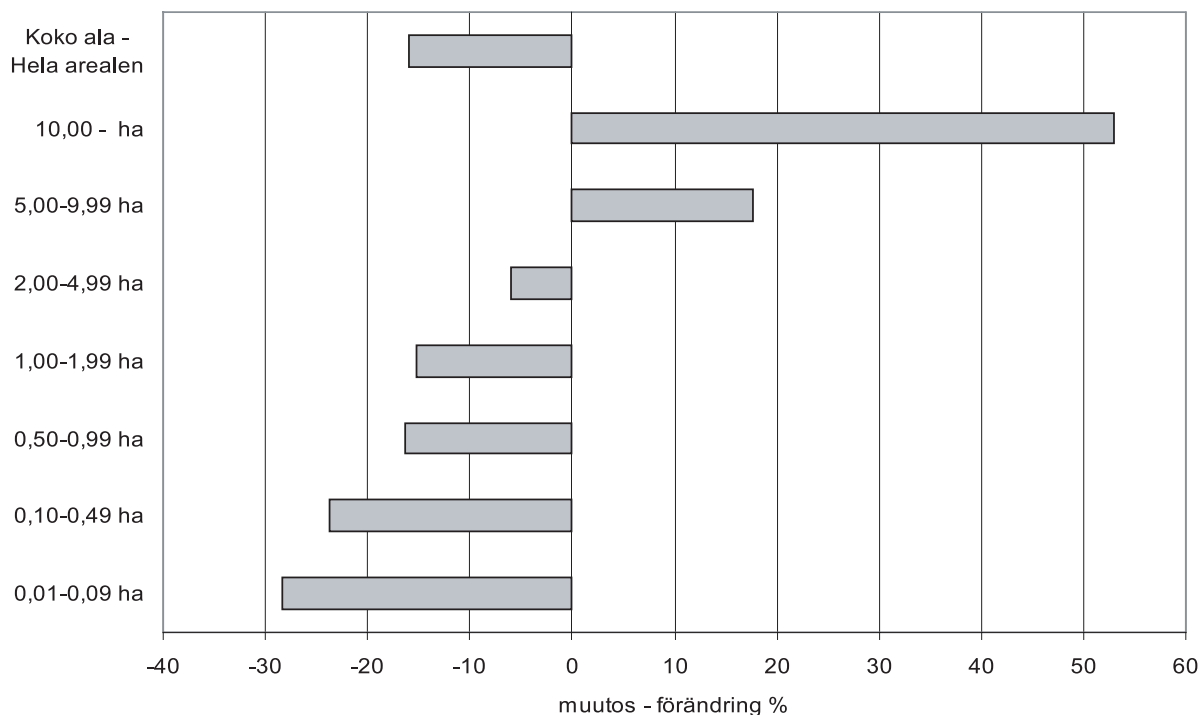

nast var att koldioxid tillfördes i växthusen som ren koldioxid. För att producera koldioxid brände man också flytgas, lätt brännolja och naturgas.

Andelen tillfällig arbetskraft växer i trädgårdsföretagen

I lantbrukets strukturundersökning som gjordes år 2005 utreddes bland annat användningen av arbetskraft i jordbruks- och trädgårdsföretag. Urvalet omfattade cirka 60 % av trädgårdsföretagen.

År 2005 arbetade inom företag med trädgårdsproduktion 17 209 odlare och familjemedlemmar samt fast anställda personer. Detta var 5 041 färre än år 2000. Å andra sidan har samtidigt den tillfälliga arbetskraftens andel av de utförda arbetsåren vuxit med 18 procent.

Minskningen i arbetskraft inom trädgårdsföretagen beror framför allt på att antalet företag sjunkit kraftigt. Från år 2000 har antalet trädgårdsföretag minskat med 1 946 stycken. I medeltal försvann med varje företag som upphört 2,6 arbetsplatser. Räknat i arbetsår var minskningen mera moderat,

cirka 1,1 arbetsår per företag som upphört (i detta ingår också tillfällig arbetskraft, lantbruksavbytare och entreprenörer). Det verkar som om användningen av arbetskraft i trädgårdsföretag blivit effektivare, ty arealen har minskat betydligt mindre än arbetsåren.

Frilandsproduktionen sysselsätter utlänningar

Nästan i vart femte (18 %) trädgårdsföretag, dvs. i 1 115 stycken, hade man år 2005 utländsk arbetskraft. Antalet utländska arbetstagare var 11 423 personer, och de gjorde sammanlagt 445 754 arbetsdagar. Detta är 12 procent av arbetsdagarna i trädgårdsföretagen år 2005.

Största delen av den utländska arbetskraften arbetade på gårdar med frilandsproduktion. Utländsk arbetskraft fanns mest i bärodlingsområdena i Norra och Södra Savolax samt Norra Karelen. Å andra sidan var antalet utförda arbetsdagar per utländsk arbetstagare större i växthusföretagen än på frilandsodlingarna. I medeltal gjordes på frilandsodlingarna 35 arbetsdagar per person, medan antalet arbetsdagar per person i växthusföretagen i medeltal var 74.

Vadelman viljelyalan muutos kokoluokittain vuosien 2000 ja 2005 välillä

Odlingsarealen av hallon, förändring enligt gårdsstorlek år 2000-2005

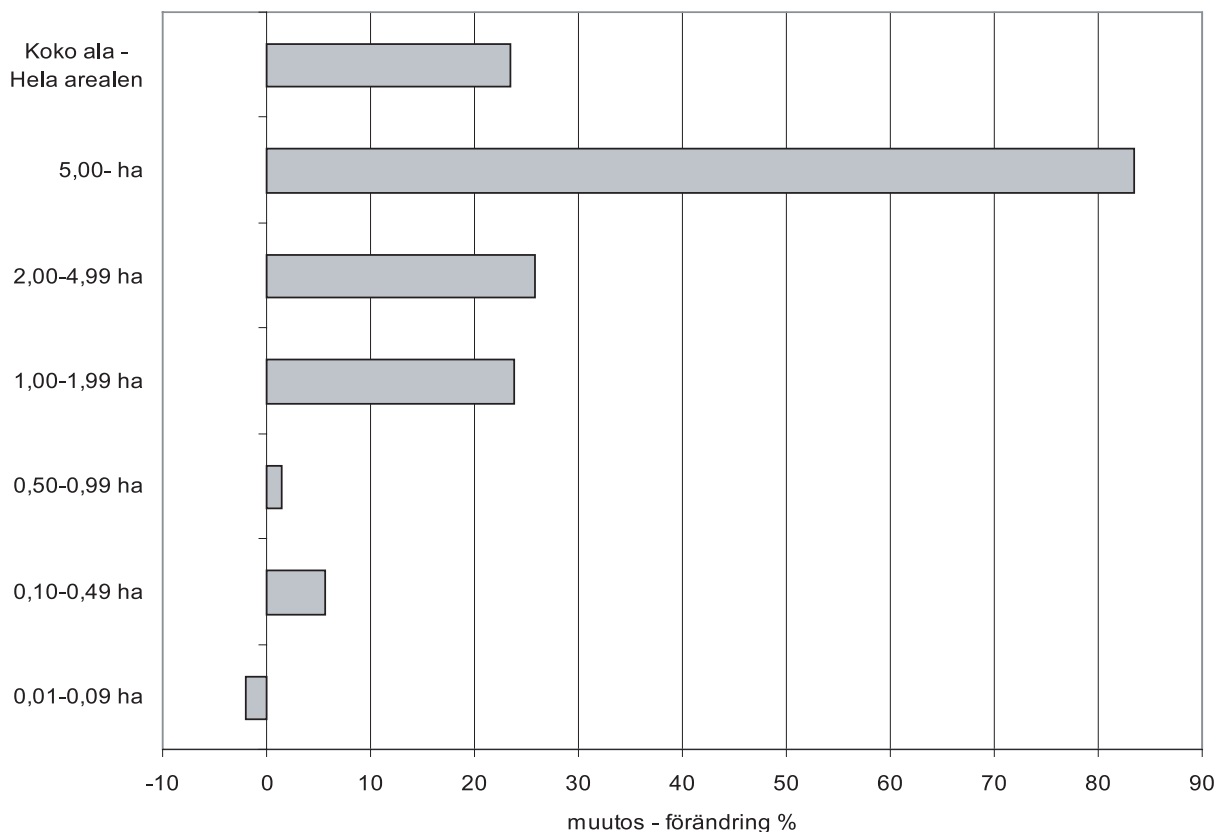

Lämmitettävien kasvihuoneiden energian kulutus vuonna 2004

Energiförbrukningen i växthus med uppvärmning år 2004

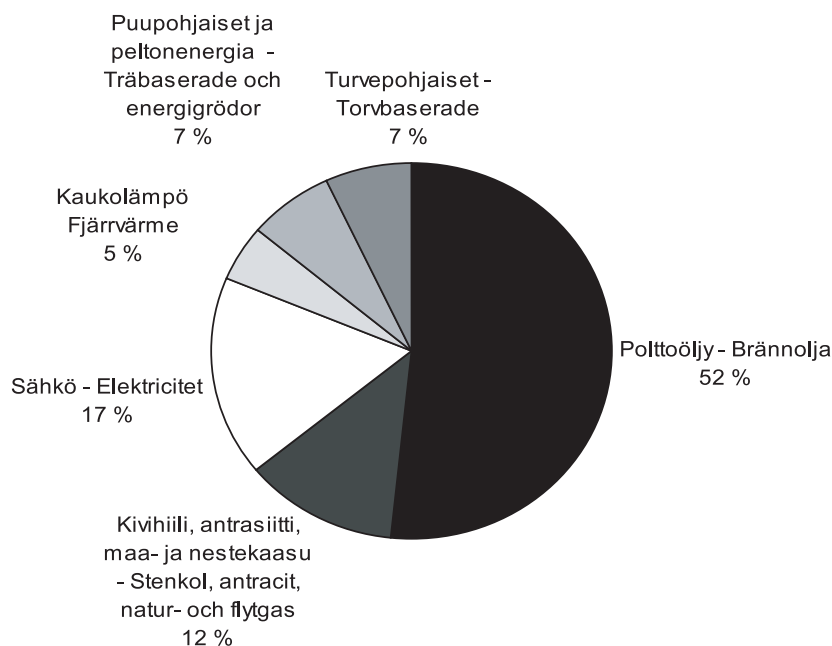

En femtedel av trädgårdsföretagen utan anslutning till internet

Inom trädgårdsföretagen var datorer allmännare än inom jordbruket. Cirka 60 procent av trädgårdsföretagen hade en dator antingen helt eller delvis i yrkesbruk. Bredband var den vanligaste internetanslutningen (55 %), 36 procent använde modem. ISDN-anslutning var rätt sällsynt. I Satakunda och Sydöstra Finland användes mest snabba bredbandsförbindelser, medan modem däremot användes i Kajanaland och Södra Savolax. Å andra sidan hade en femtedel av företagen ingen internetanslutning alls.

Utbildningsnivån stiger

Knappt hälften av odlarna, delägarna och arbetsledarna i trädgårdsföretagen hade lantbruks- eller trädgårdsutbildning, drygt hälften hade praktisk arbetserfarenhet. Å andra sidan kan personerna med praktisk arbetserfarenhet ha någon annan utbildning, vilket inte frågades i detta sammanhang. Utbildningsnivån har stigit jämfört med år 2000, då en dryg tredjedel hade utbildning. Ingen betydande skillnad i utbildningsnivå fanns mellan könen.

3. Avomaaviljelyn jakautuminen TE-keskuksittain (%)
 Fördelning av frilandsodling per TE-central (%)

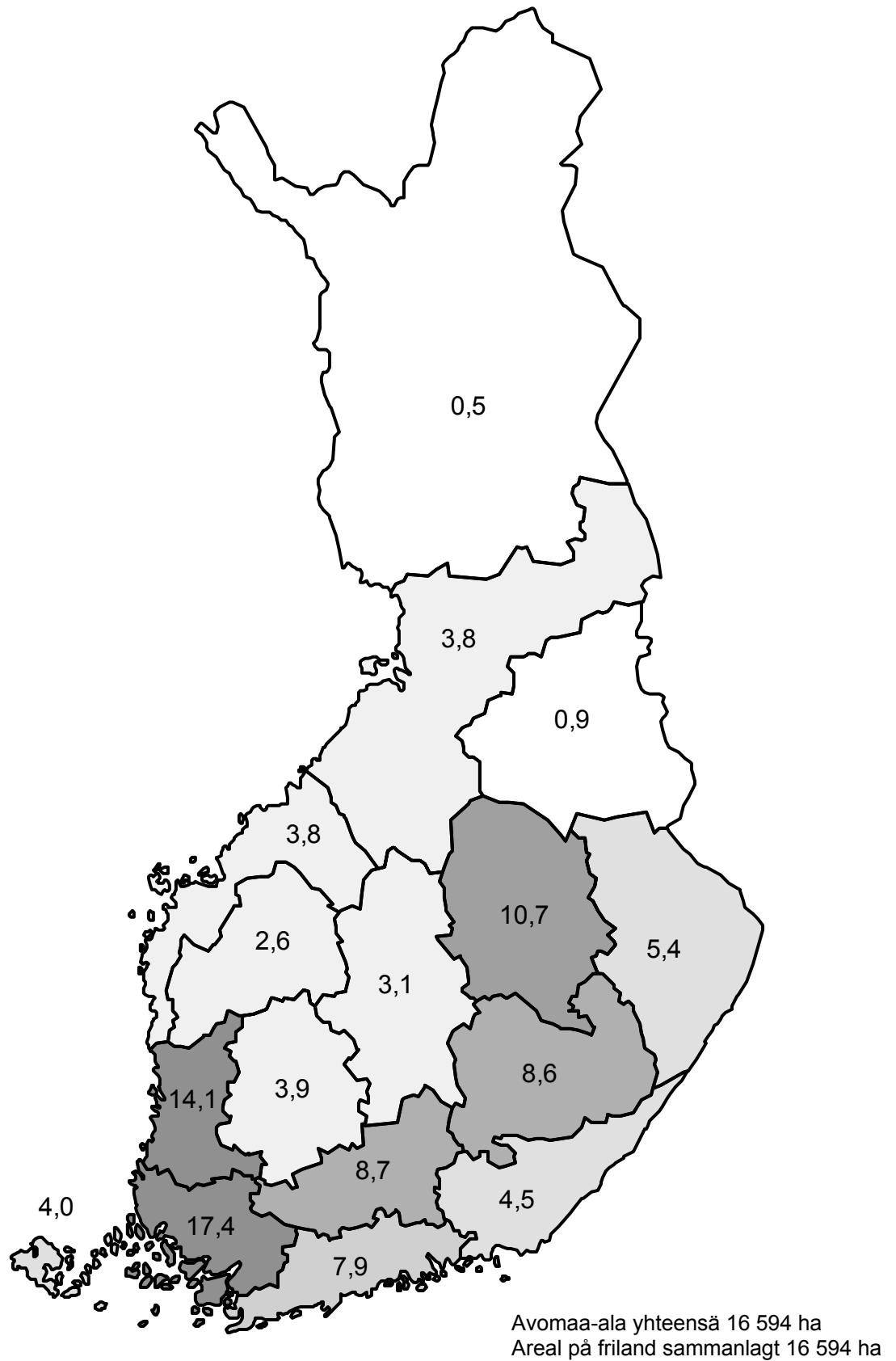

4. Avomaaviljelyn jakautuminen tuotantosuunnittain TE-keskuksissa
 Fördelning av frilandsodling enligt produktionsinriktning per TE-central

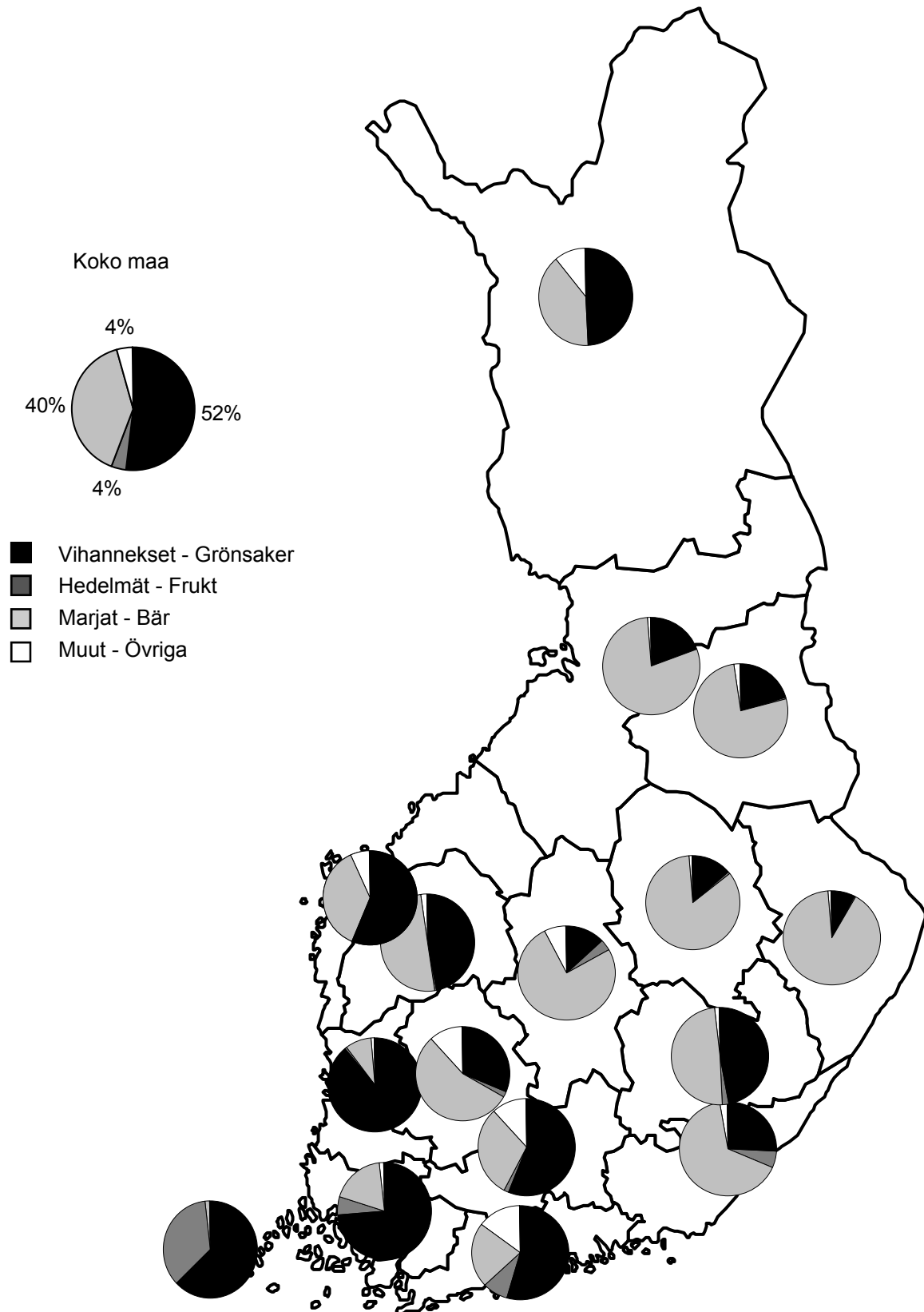

5. Kasvihuonealan jakautuminen TE-keskuksittain (%)
 Fördelning av växthusareal per TE-central (%)

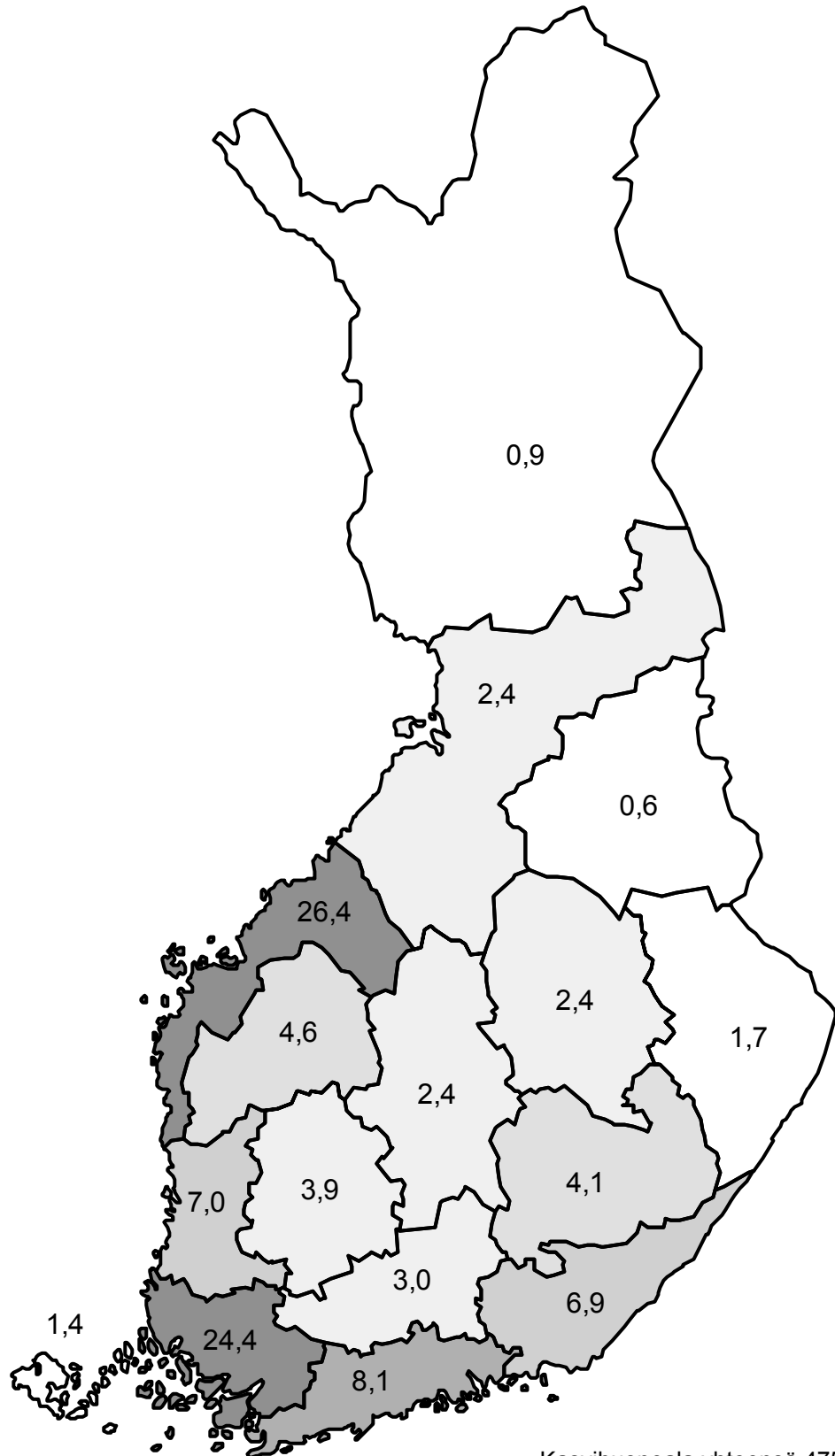

Kasvihuoneala yhteensä 475 ha
 Växthusareal sammanlagt 475 ha

6. Kasvihuonealan jakautuminen tuotantosunnittain TE-keskuksissa
 Fördelning av växthusareal enligt produktionsinriktning per TE-central

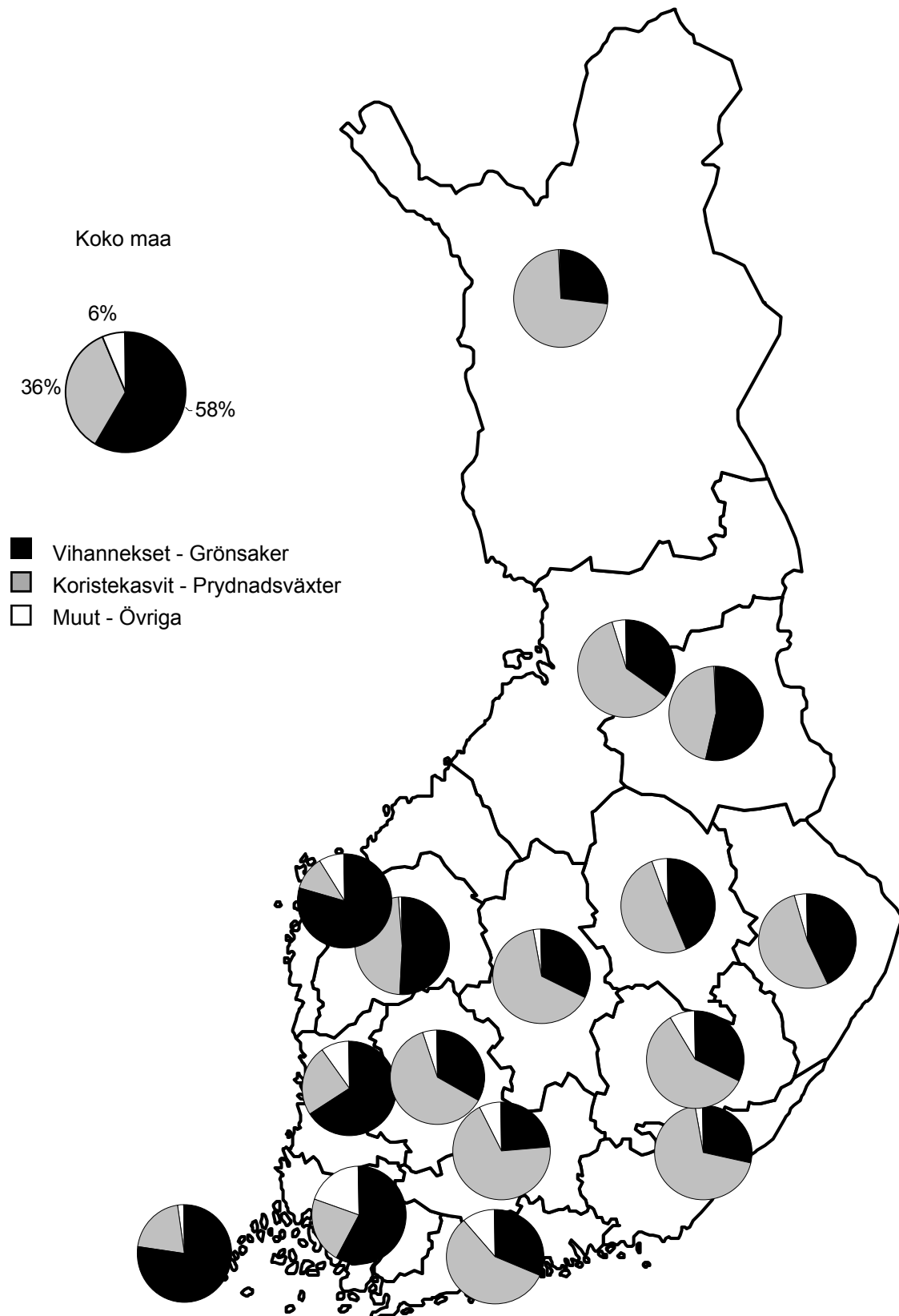

1. Avomaatuotannon jakautuminen 1986, 1995 ja 2005

Frilandsproduktionens fördelning 1986, 1995 och 2005

vuosi - år

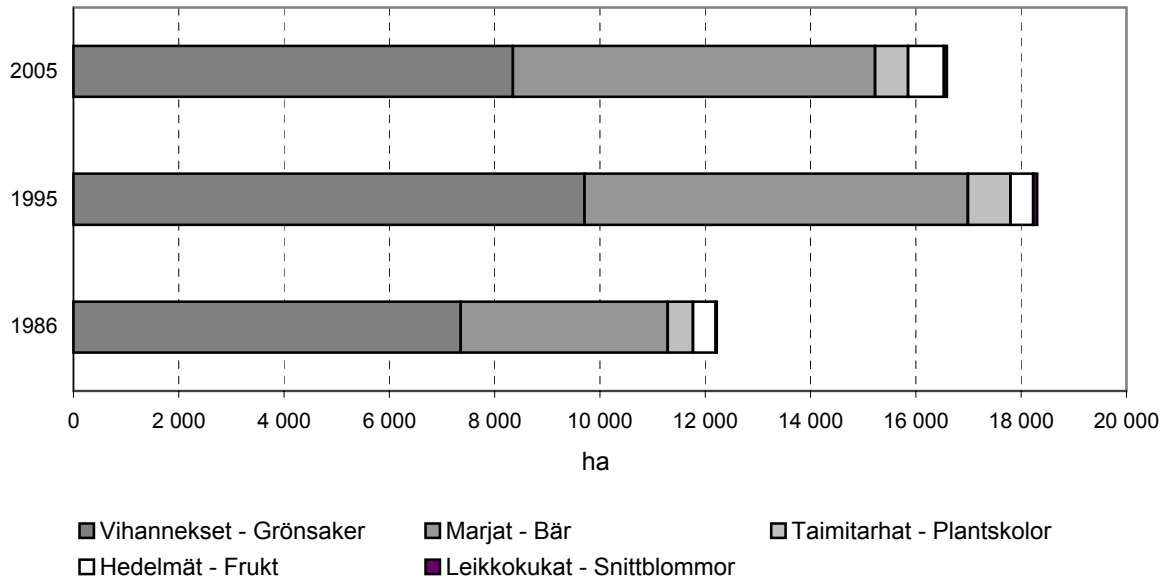

2. Kasvihuonetuotannon jakautuminen 1986, 1995 ja 2005

Växthusproduktionens fördelning 1986, 1995 och 2005

vuosi - år

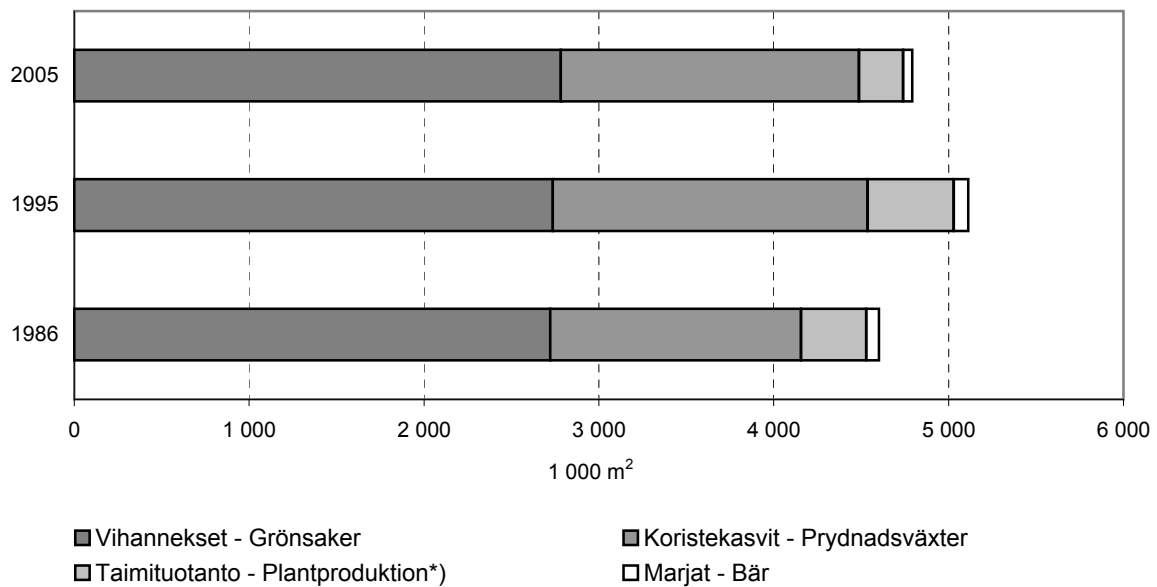

*) ks. alaviite sivulla 49 - se fotnoten på sidan 49

3. Avomaaviljelmien lukumäärä ja keskikoko 1995-2005

Frilandsföretagens antal och genomsnittstorlek 1995-2005

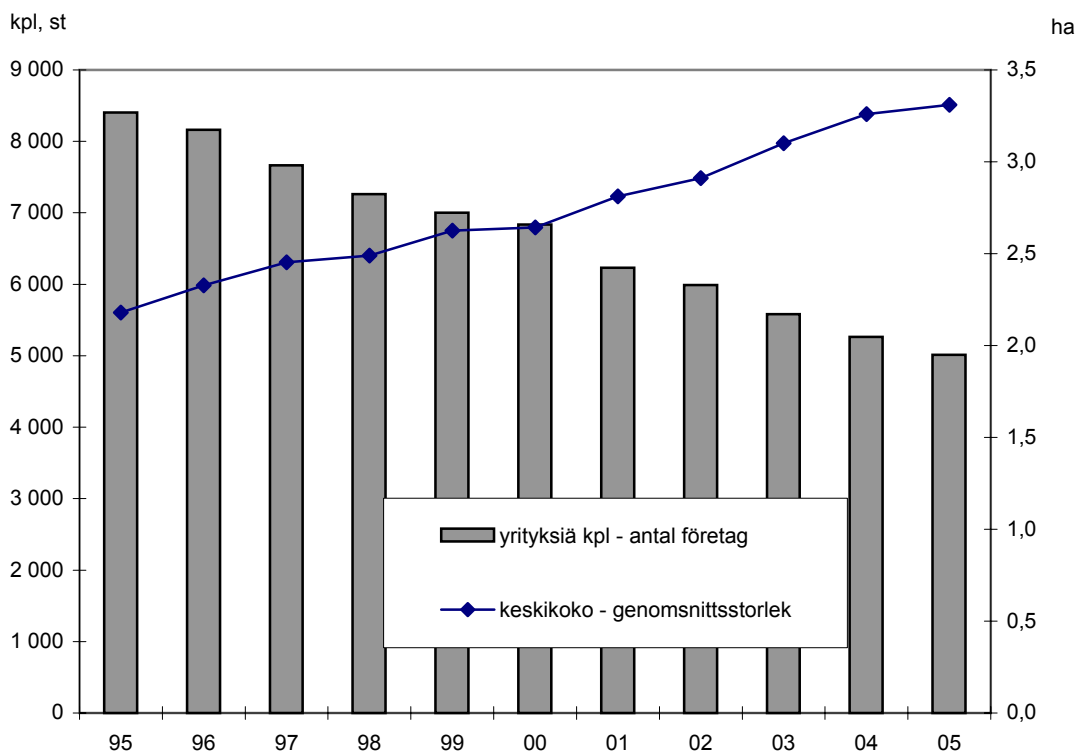

4. Kasvihuoneviljelmien lukumäärä ja keskikoko 1995-2005

Växthusföretagens antal och genomsnittstorlek 1995-2005

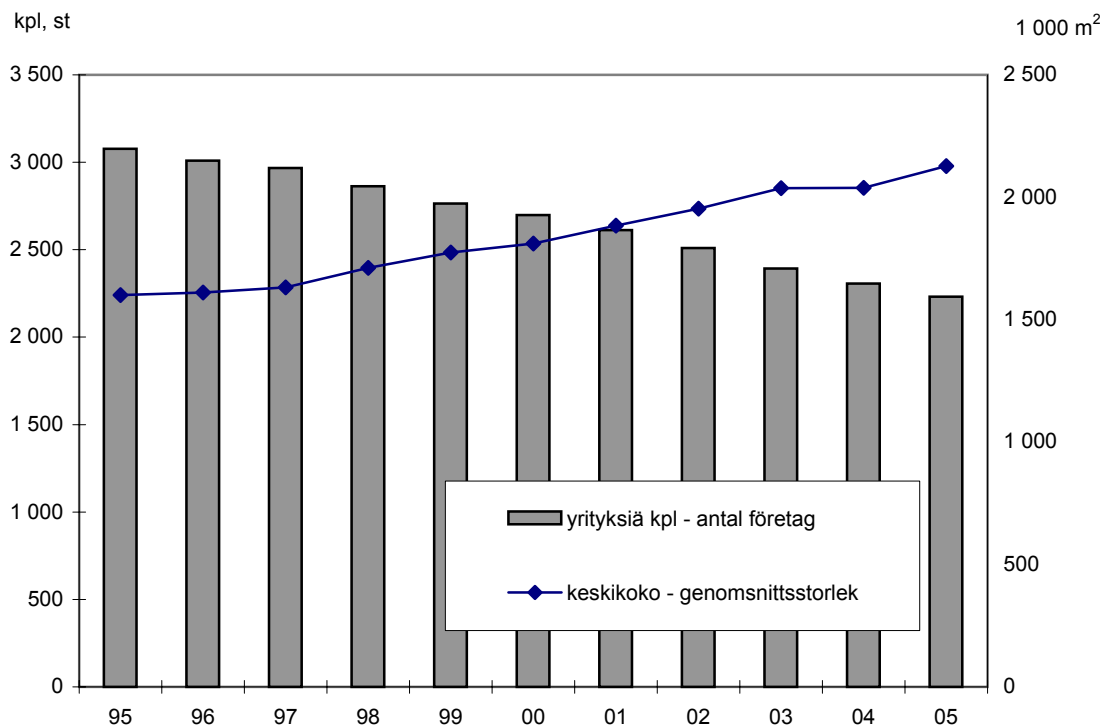

5. Porkkanan, ruokasipulin ja valkokaalin viljely 1995-2005

Odling av morot, matlök och vitkål 1995-2005

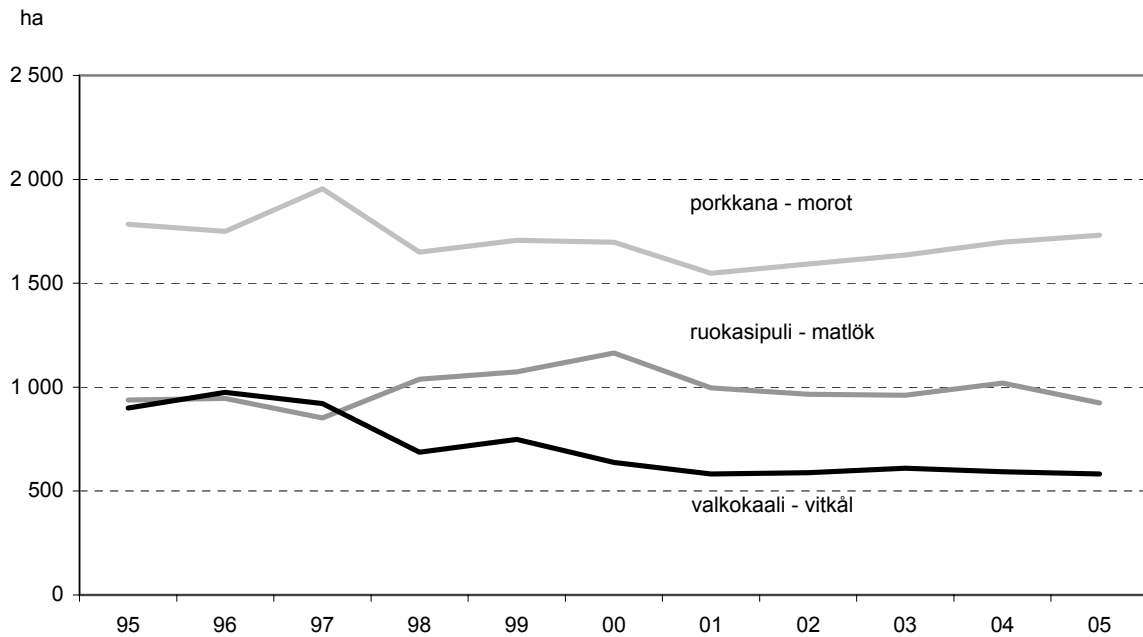

6. Tarhaherneen, porkkanan ja punajuuren sopimusviljely vuosina 1985, 1995 ja 2005

Odling av trädgårdsärt, morot och rödbeta för industri 1985, 1995 och 2005

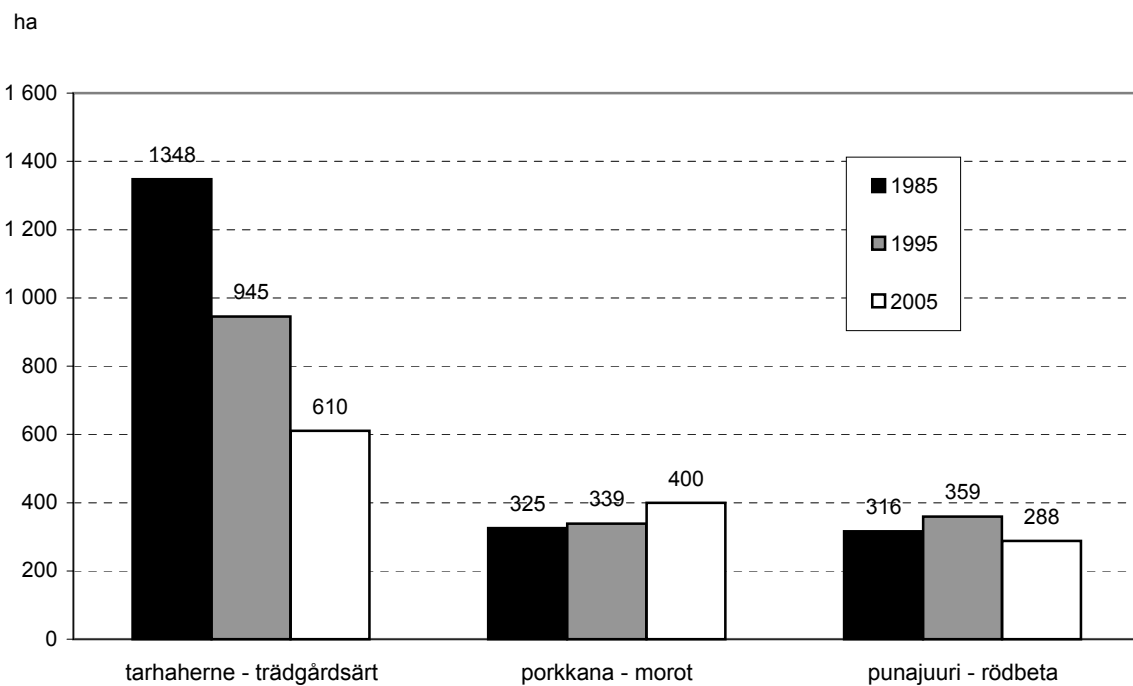

7. Vadelman, tyrnin ja pensasmustikan viljely 2000-2005

Odling av hallon, havtorn och buskblåbär 2000-2005

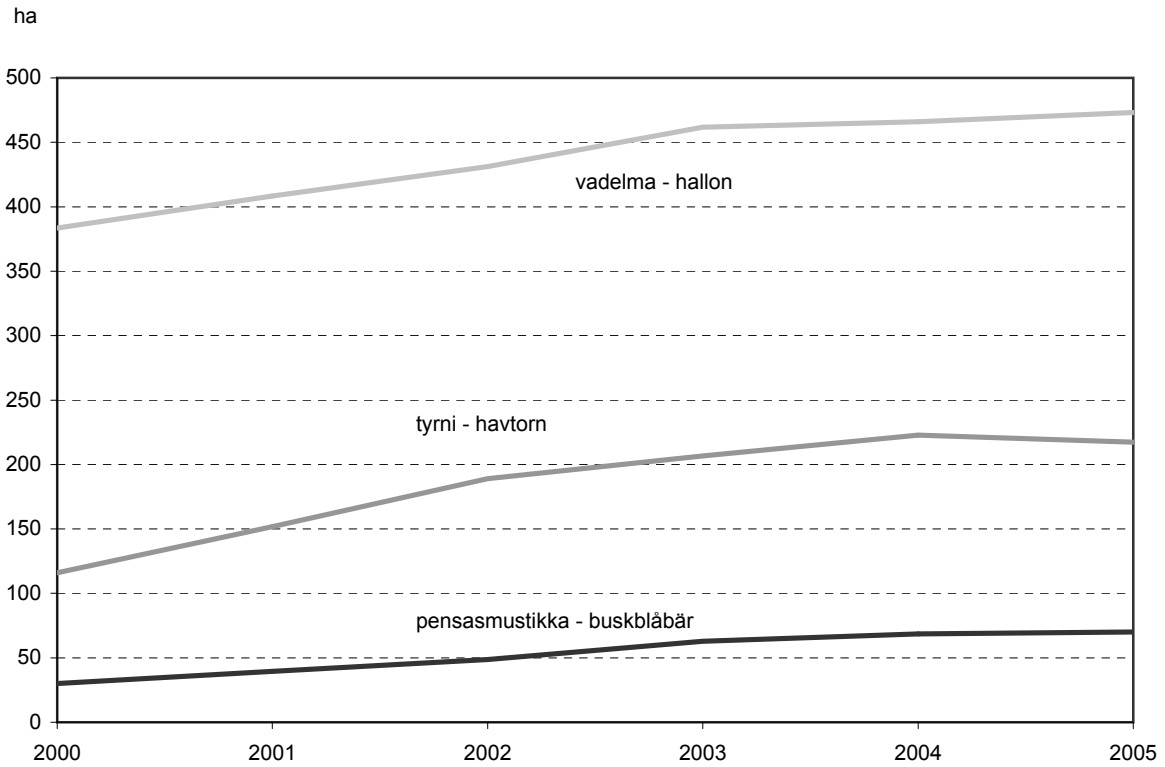

8. Omenanviljely 1995-2005

Äppelodling 1995-2005

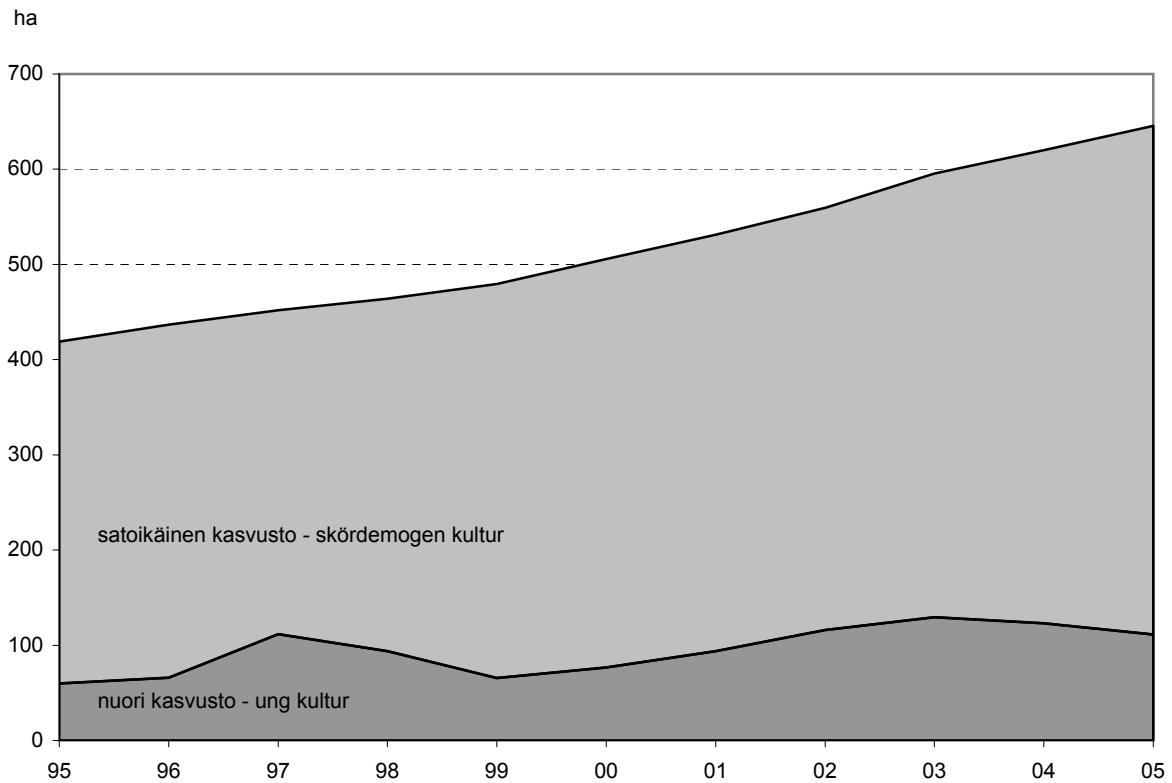

9. Tomaatin, kasvihuonekurkun ja keräsalaatin sato 1995-2005

Skörd av tomat, växthusgurka och huvudsallat 1995-2005

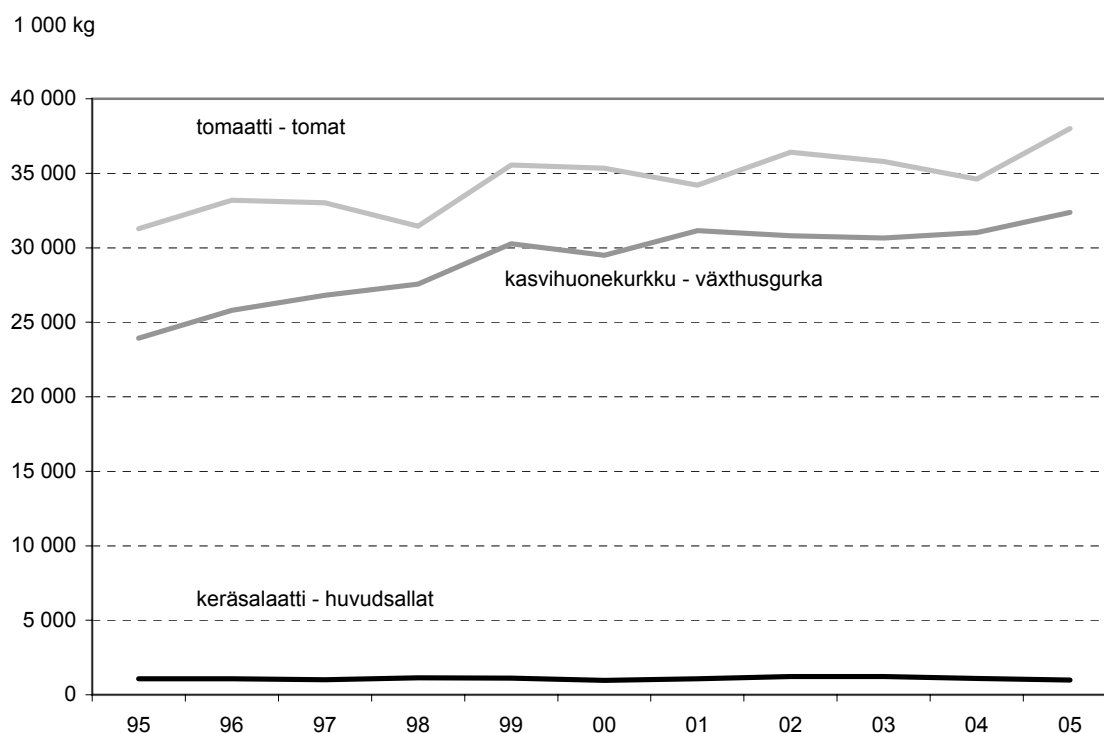

10. Ruukkuvihannesten tuotanto 1988, 1995 ja 2005

Produktion av grönsaker i kruka 1988, 1995 och 2005

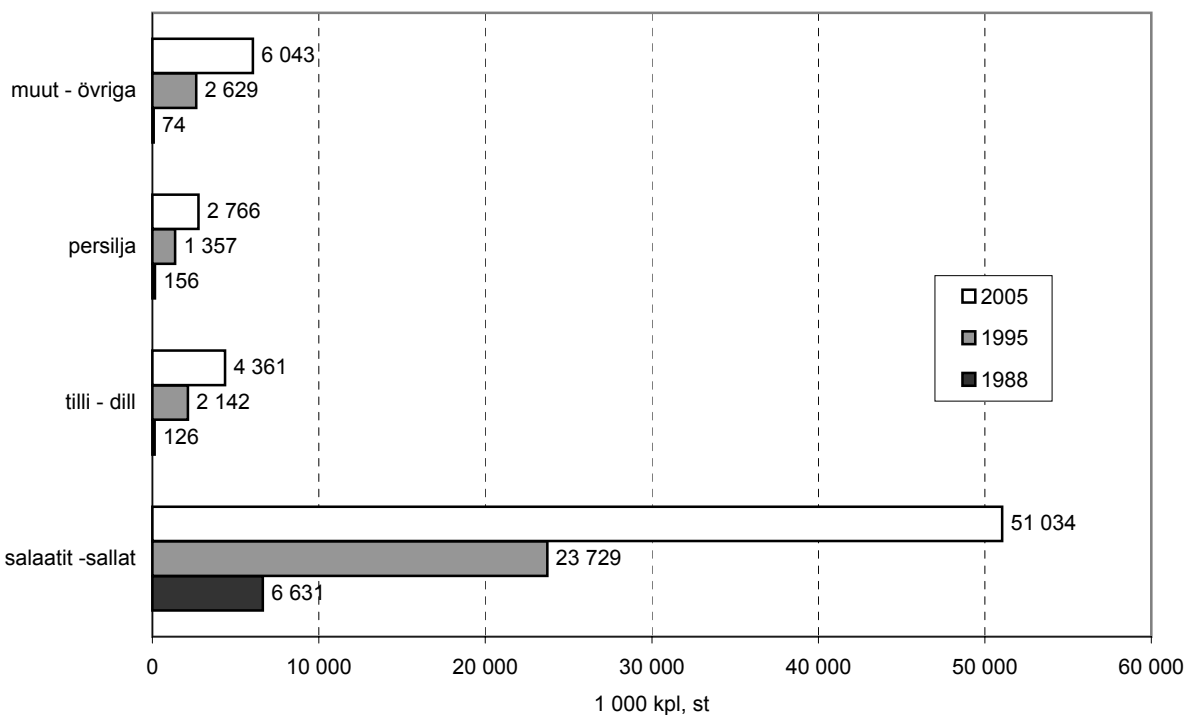

11. Leikkokukkien viljely 1995-2005

Odling av snittblommor 1995-2005

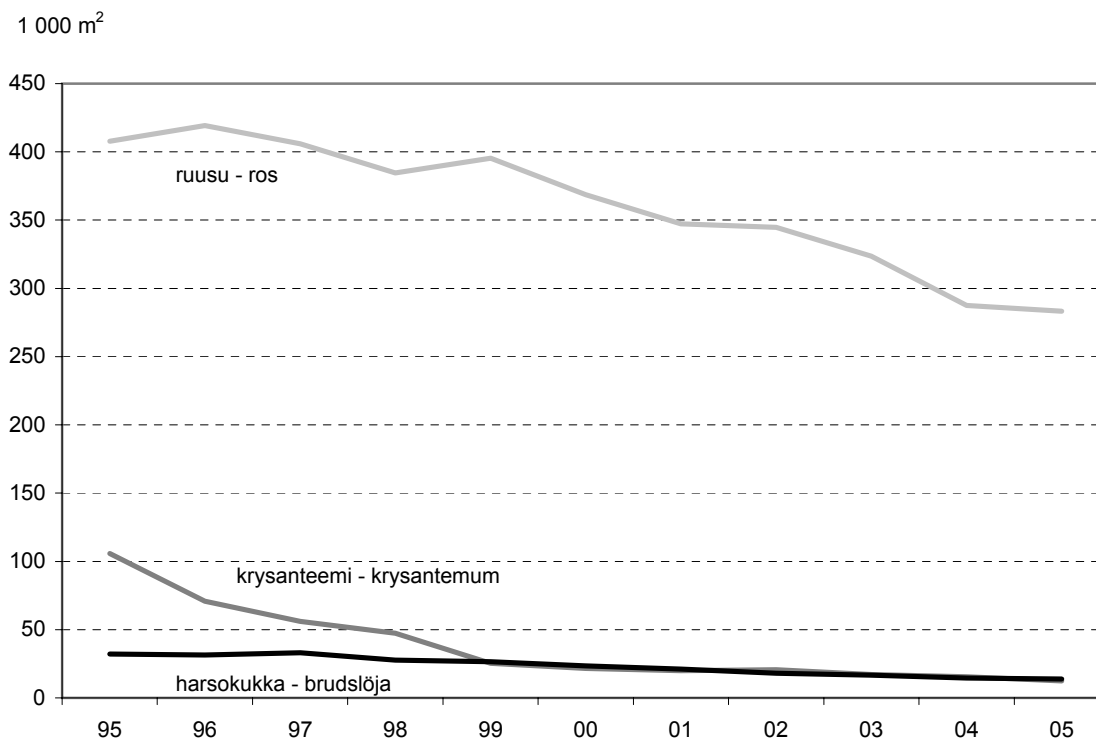

12. Sipulikukkien tuotanto 1995-2005

Produktion av lökblommor 1995-2005

sipuleita 1 000 kpl -
lökar 1 000 st

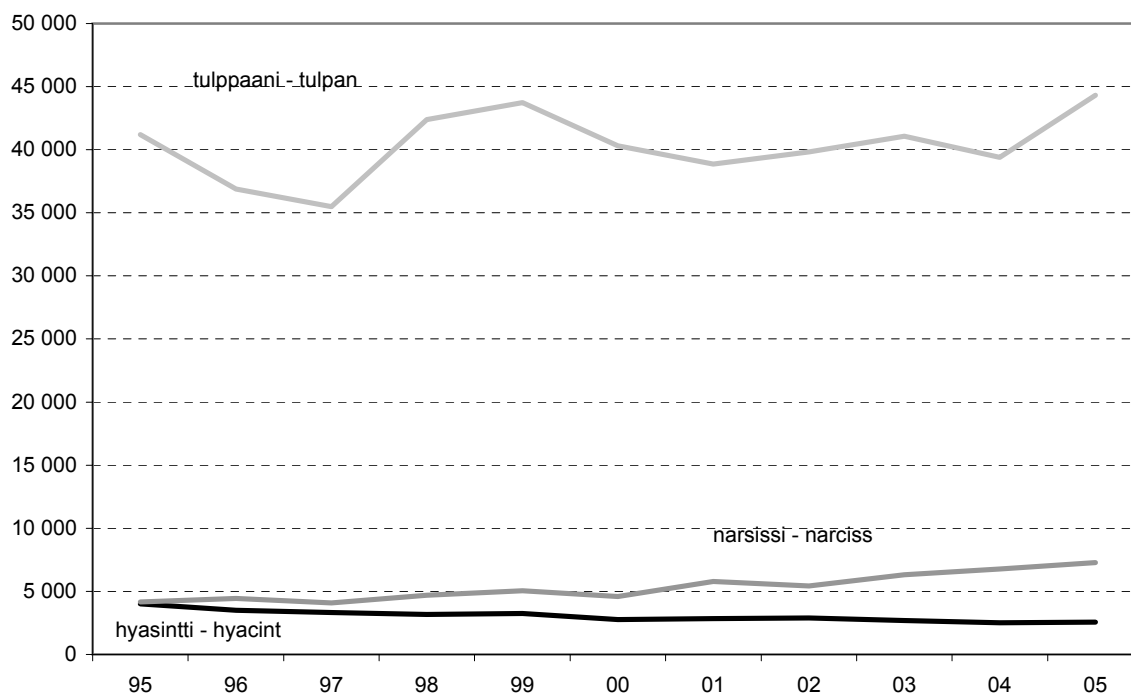

13. Kasvihuoneevihannesten ympärivuotinen tuotanto 2002-2005

Produktion av de växthusgrönsakerna året runt 2002-2005

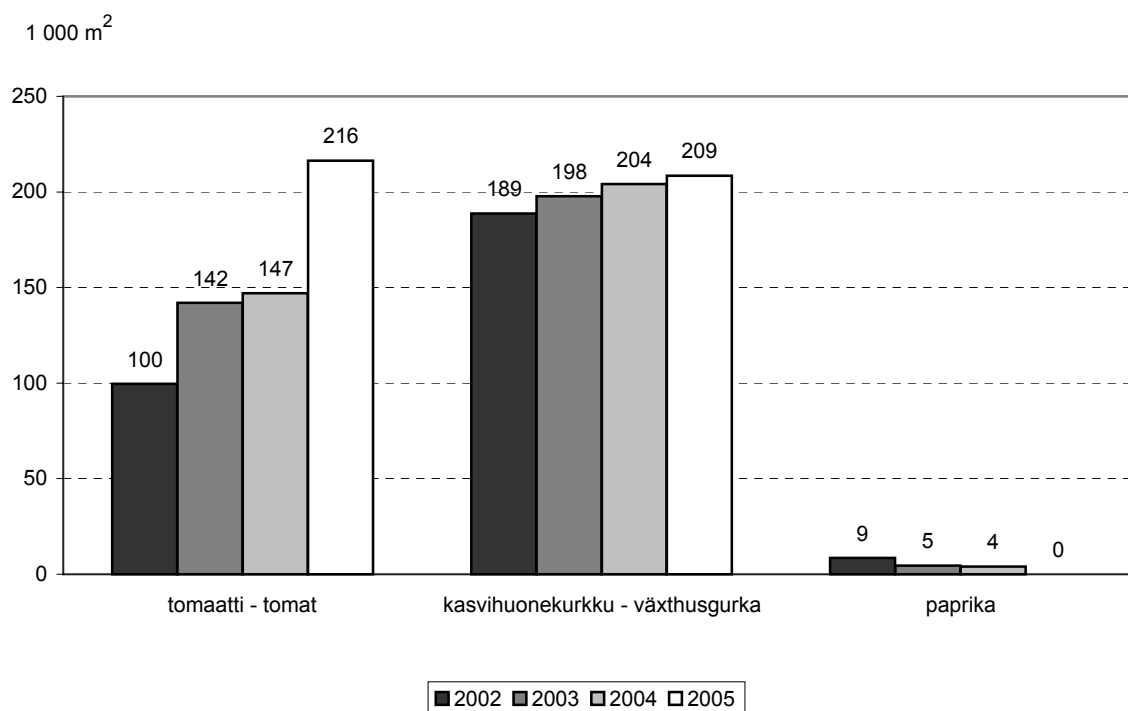

14. Tuotannossa olleet kasvihuoneet 1984-2005

Växthus i odlingsanvändning 1984-2005

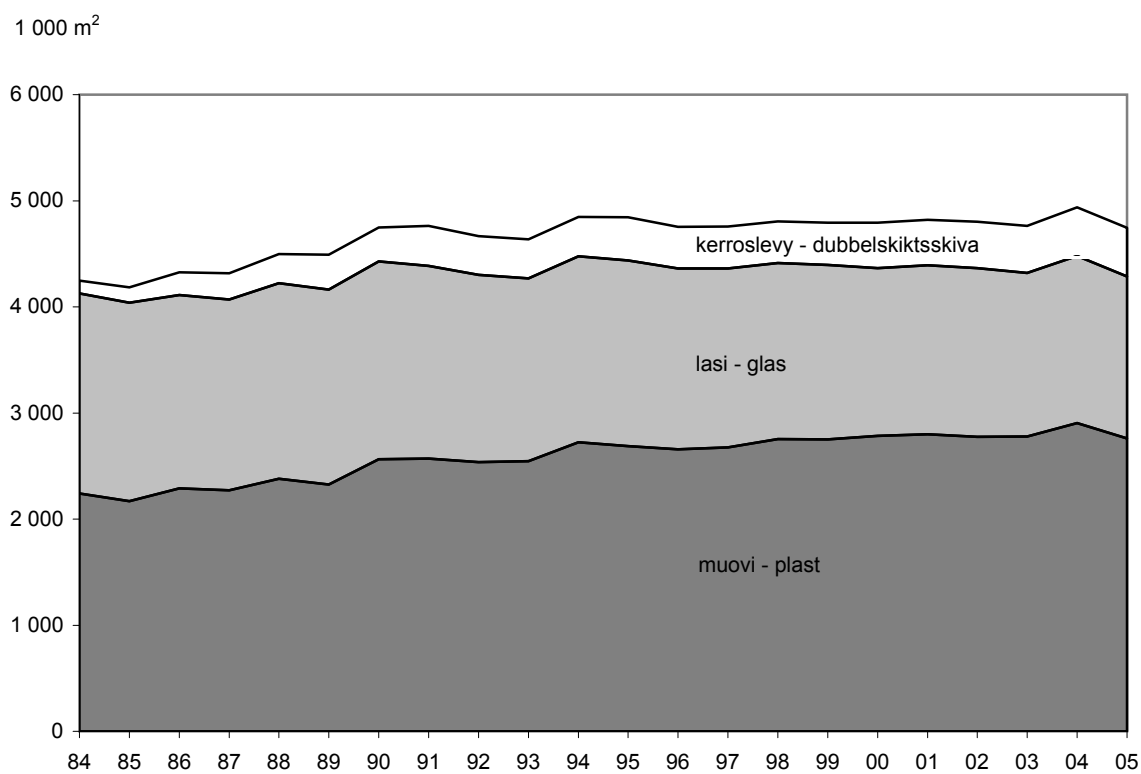

1.1. Puutarhayritysten lukumäärä ja pinta-ala työvoima- ja elinkeinokeskuksittain ja lääneittäin 2005

Trädgårdsföretagens antal och areal enligt arbetskrafts- och näringscentral och län 2005

| Työvoima- ja elinkeinokeskus Arbetskrafts- och näringscentral | Yhteensä Sammanlagt | | Avomaaviljelmät - Frilandsodlingar | | | Kasvihuoneyritykset - Växthusföretag | | |
|--|----------------------------------|--------------------|------------------------------------|--------------------|-------------------------|--------------------------------------|----------------------|---|
| | Yritysten määrä Antal företag | Pinta-ala Areal | Yritysten määrä Antal företag | Pinta-ala Areal | | Yritysten määrä Antal företag | Pinta-ala Areal | |
| | kpl, st | ha | kpl, st | ha | ha/yritys ha/företag | kpl, st | 1 000 m ² | m ² /yritys m ² /företag |
| Uudenmaan | 457 | 1 354 | 341 | 1 316 | 3,9 | 211 | 382,4 | 1 812 |
| Varsinais-Suomen | 1 119 | 3 003 | 928 | 2 887 | 3,1 | 450 | 1 158,2 | 2 574 |
| Satakunnan | 479 | 2 357 | 417 | 2 324 | 5,6 | 170 | 331,3 | 1 949 |
| Hämeen | 351 | 1 458 | 310 | 1 444 | 4,7 | 108 | 142,8 | 1 322 |
| Pirkanmaan | 273 | 668 | 217 | 650 | 3,0 | 108 | 183,8 | 1 702 |
| Kaakkois-Suomen | 305 | 776 | 256 | 743 | 2,9 | 104 | 325,5 | 3 130 |
| Etelä-Savon | 436 | 1 449 | 404 | 1 430 | 3,5 | 97 | 193,7 | 1 996 |
| Pohjois-Savon | 540 | 1 792 | 504 | 1 781 | 3,5 | 68 | 112,1 | 1 649 |
| Pohjois-Karjalan | 270 | 900 | 243 | 892 | 3,7 | 55 | 81,7 | 1 486 |
| Keski-Suomen | 289 | 533 | 253 | 522 | 2,1 | 60 | 113,7 | 1 895 |
| Etelä-Pohjanmaan | 284 | 458 | 240 | 436 | 1,8 | 64 | 219,4 | 3 429 |
| Pohjanmaan | 731 | 754 | 242 | 629 | 2,6 | 546 | 1 251,9 | 2 293 |
| Pohjois-Pohjanmaan | 319 | 643 | 277 | 632 | 2,3 | 75 | 114,0 | 1 520 |
| Kainuun | 99 | 158 | 86 | 155 | 1,8 | 22 | 28,3 | 1 284 |
| Lapin | 108 | 88 | 87 | 84 | 1,0 | 43 | 41,6 | 968 |
| Ahvenanmaa | 228 | 676 | 209 | 669 | 3,2 | 50 | 65,4 | 1 309 |
| Koko maa | | | | | | | | |
| Hela landet | 6 288 | 17 069 | 5 014 | 16 594 | 3,3 | 2 231 | 4 745,8 | 2 127 |
| 1984 | 9 689 | 11 328 | 7 877 | 10 888 | 1,4 | 3 291 | 4 399,9 | 1 337 |
| 1985 | 9 168 | 10 411 | 7 377 | 9 975 | 1,4 | 3 157 | 4 355,1 | 1 379 |
| 1986 | 10 356 | 12 701 | 8 568 | 12 261 | 1,4 | 3 168 | 4 398,2 | 1 389 |
| 1987 | 10 321 | 12 872 | 8 558 | 12 434 | 1,5 | 3 096 | 4 375,5 | 1 413 |
| 1988 | 10 372 | 13 407 | 8 584 | 12 952 | 1,5 | 3 122 | 4 547,3 | 1 457 |
| 1989 | 10 411 | 13 475 | 8 685 | 13 019 | 1,5 | 3 060 | 4 561,6 | 1 491 |
| 1990 | 9 892 | 14 142 | 8 179 | 13 658 | 1,7 | 3 359 | 4 843,9 | 1 442 |
| 1991 | 10 150 | 14 439 | 8 377 | 13 951 | 1,7 | 3 410 | 4 880,0 | 1 431 |
| 1992 | 9 698 | 14 965 | 8 056 | 14 487 | 1,8 | 3 277 | 4 778,3 | 1 458 |
| 1993 | 9 575 | 15 906 | 8 005 | 15 434 | 1,9 | 3 175 | 4 716,3 | 1 485 |
| 1994 | 9 638 | 18 020 | 8 135 | 17 526 | 2,2 | 3 228 | 4 942,9 | 1 531 |
| 1995 | 9 957 | 18 801 | 8 402 | 18 308 | 2,2 | 3 078 | 4 927,1 | 1 601 |
| 1996 | 9 648 | 19 491 | 8 164 | 19 006 | 2,3 | 3 009 | 4 848,1 | 1 611 |
| 1997 | 9 136 | 19 297 | 7 667 | 18 813 | 2,5 | 2 967 | 4 842,6 | 1 632 |
| 1998 | 8 721 | 18 571 | 7 261 | 18 081 | 2,5 | 2 863 | 4 902,4 | 1 712 |
| 1999 | 8 415 | 18 870 | 7 002 | 18 379 | 2,6 | 2 765 | 4 905,7 | 1 774 |
| 2000 | 8 234 | 18 563 | 6 838 | 18 074 | 2,6 | 2 699 | 4 888,0 | 1 811 |
| 2001 | 7 598 | 18 014 | 6 232 | 17 522 | 2,8 | 2 612 | 4 919,8 | 1 884 |
| 2002 | 7 349 | 17 930 | 5 991 | 17 440 | 2,9 | 2 509 | 4 901,5 | 1 954 |
| 2003 | 6 910 | 17 801 | 5 584 | 17 314 | 3,1 | 2 392 | 4 871,6 | 2 037 |
| 2004 | 6 563 | 17 643 | 5 265 | 17 173 | 3,3 | 2 307 | 4 703,1 | 2 039 |

1.1. Jatk. - Forts.

| Lääni Län | Yhteensä Sammanlagt | | Avomaaviljelmät - Frilandsodlingar | | | Kasvihuoneyritykset - Växthusföretag | | |
|---------------------|----------------------------------|--------------------|------------------------------------|-------------------|-----|--------------------------------------|-------------------|---|
| | Yritysten määrä Antal företag | Pinta-ala Areal | Yritysten määrä Antal företag | Pinta-ala - Areal | | Yritysten määrä Antal företag | Pinta-ala - Areal | m ² /yritys m ² /företag |
| | | | | kpl, st | ha | | | |
| Etelä-Suomen | 1 113 | 3 588 | 907 | 3 503 | 3,9 | 423 | 850,7 | 2 011 |
| Länsi-Suomen | 3 175 | 7 775 | 2 297 | 7 449 | 3,2 | 1 398 | 3 258,3 | 2 331 |
| Itä-Suomen | 1 246 | 4 142 | 1 151 | 4 103 | 3,6 | 220 | 387,5 | 1 761 |
| Oulun | 418 | 800 | 363 | 786 | 2,2 | 97 | 142,3 | 1 467 |
| Lapin | 108 | 88 | 87 | 84 | 1,0 | 43 | 41,6 | 968 |
| Ahvenanmaa | 228 | 676 | 209 | 669 | 3,2 | 50 | 65,4 | 1 309 |
| Koko maa | | | | | | | | |
| Hela landet | 6 288 | 17 069 | 5 014 | 16 594 | 3,3 | 2 231 | 4 745,8 | 2 127 |

15. Avomaaviljely lääneittäin 2005
Odling på friland enligt län 2005

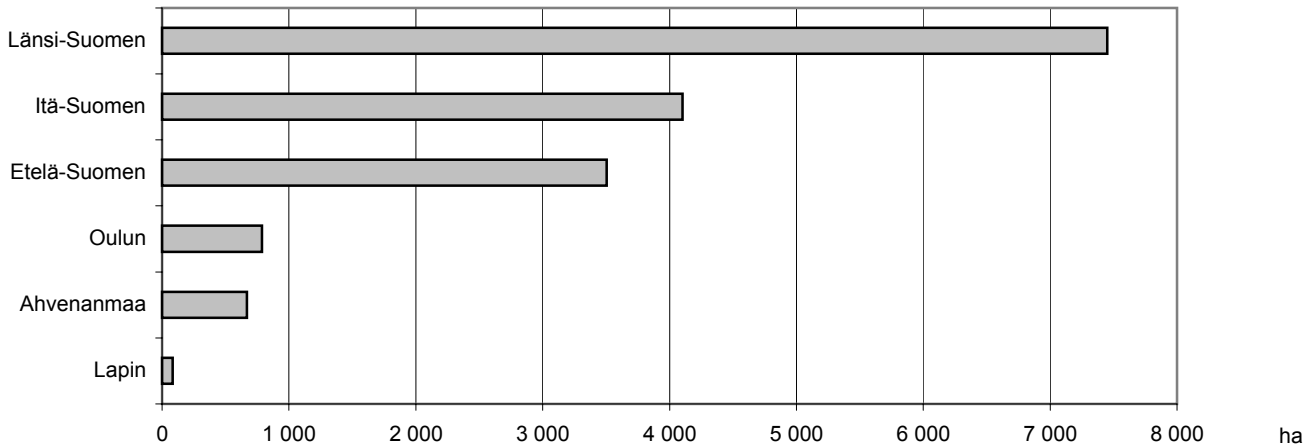

16. Kasvihuoneviljely lääneittäin 2005
Odling i växthus enligt län 2005

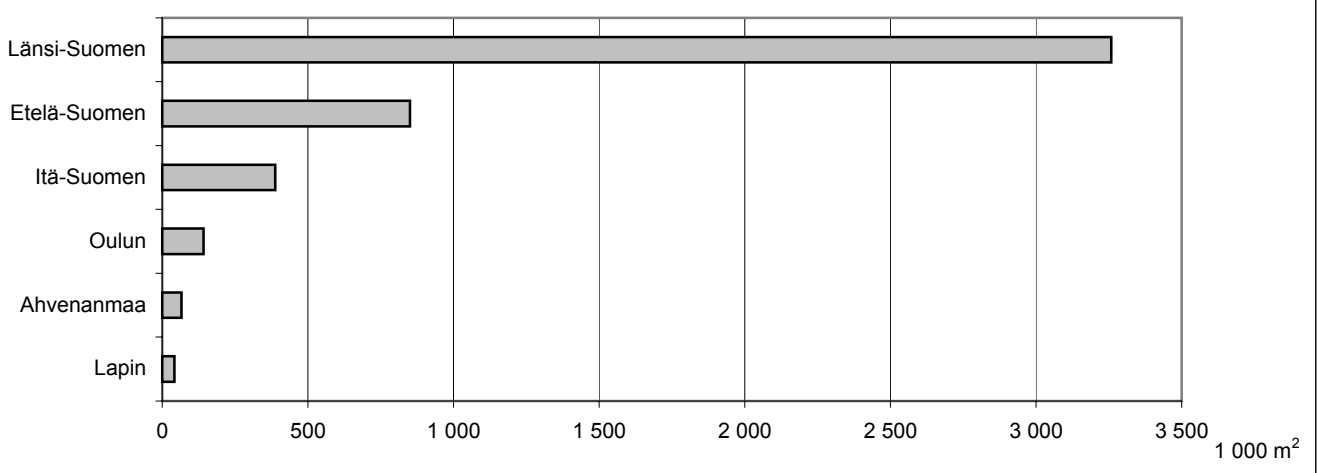

1.2. Puutarhayritysten lukumäärä ja pinta-ala työvoima- ja elinkeinokeskuksittain ja kunnittain 2005

Trädgårdsföretagens antal och areal enligt arbetskrafts- och näringscentral och kommun 2005

| Työvoima- ja elinkeinokeskus / kunta Arbetskrafts- och näringscentral / kommun | Yhteensä Sammanlagt | | Avomaaviljelmät - Frilandsodlingar | | Kasvihuoneyritykset - Växthusföretag | | |
|---|----------------------------------|------------|------------------------------------|-------------------------|--------------------------------------|----------------------|---|
| | Yritysten määrä Antal företag | | Yritysten määrä Antal företag | | Pinta-ala - Areal | | Yritysten määrä Antal företag |
| | kpl, st | kpl, st | ha | ha/yritys ha/företag | kpl, st | 1 000 m ² | m ² /yritys m ² /företag |
| Uudenmaan | | | | | | | |
| Askola | 9 | 8 | 32 | 4,0 | 3 | 4,5 | 1 500 |
| Espoo | 13 | 6 | 83 | 13,9 | 9 | 15,9 | 1 766 |
| Hanko | 3 | 1 | ... | ... | 3 | 0,6 | 198 |
| Helsinki | 5 | 3 | 8 | 2,8 | 5 | 10,3 | 2 051 |
| Vantaa | 20 | 10 | 14 | 1,4 | 14 | 24,8 | 1 771 |
| Hyvinkää | 13 | 10 | 59 | 5,9 | 8 | 26,0 | 3 254 |
| Inkoo | 17 | 13 | 35 | 2,7 | 8 | 4,7 | 582 |
| Järvenpää | 4 | 1 | ... | ... | 4 | 3,8 | 939 |
| Karjaa | 4 | 3 | 1 | 0,3 | 4 | 1,1 | 274 |
| Karjalohja | 15 | 13 | 31 | 2,4 | 3 | 5,7 | 1 900 |
| Karkkila | 14 | 11 | 88 | 8,0 | 6 | 6,7 | 1 113 |
| Kauniainen | - | - | - | - | - | - | - |
| Kerava | 5 | 2 | ... | ... | 4 | 5,8 | 1 457 |
| Kirkkonummi | 23 | 9 | 18 | 2,0 | 15 | 38,4 | 2 561 |
| Lapinjärvi | 8 | 6 | 16 | 2,6 | 3 | 2,0 | 672 |
| Liljendal | 2 | 2 | ... | ... | 1 | ... | ... |
| Loviisa | - | - | - | - | - | - | - |
| Lohja | 30 | 26 | 76 | 2,9 | 12 | 26,9 | 2 244 |
| Myrskylä | 3 | 2 | ... | ... | 1 | ... | ... |
| Mäntsälä | 23 | 18 | 36 | 2,0 | 8 | 32,5 | 4 062 |
| Nummi-Pusula | 14 | 12 | 9 | 0,8 | 2 | ... | ... |
| Nurmijärvi | 50 | 40 | 273 | 6,8 | 31 | 38,4 | 1 238 |
| Pernaja | 13 | 9 | 5 | 0,6 | 8 | 4,1 | 516 |
| Pohja | 5 | 5 | 76 | 15,2 | 2 | ... | ... |
| Pornainen | 5 | 5 | 4 | 0,8 | 1 | ... | ... |
| Pukkila | 4 | 4 | 4 | 1,1 | 2 | ... | ... |
| Porvoo | 28 | 21 | 34 | 1,6 | 8 | 9,6 | 1 199 |
| Ruotsinpyhtää | 1 | 1 | ... | ... | - | - | - |
| Sammatti | 3 | 3 | 2 | 0,6 | - | - | - |
| Sipoo | 45 | 33 | 49 | 1,5 | 20 | 49,4 | 2 470 |
| Siuntio | 4 | 2 | ... | ... | 2 | ... | ... |
| Tammisaari | 32 | 28 | 25 | 0,9 | 9 | 9,8 | 1 085 |
| Tuusula | 14 | 10 | 154 | 15,4 | 4 | 25,6 | 6 409 |
| Vihti | 28 | 24 | 162 | 6,8 | 11 | 16,2 | 1 472 |
| Yhteensä - Sammanlagt | 457 | 341 | 1 316 | 3,9 | 211 | 382,4 | 1 812 |
| Varsinais-Suomen | | | | | | | |
| Alastaro | 5 | 4 | 6 | 1,6 | 1 | ... | ... |
| Askainen | 11 | 11 | 29 | 2,6 | 8 | 6,9 | 865 |
| Aura | 4 | 2 | ... | ... | 3 | 4,3 | 1 447 |
| Dragsfjärd | 7 | 5 | 28 | 5,5 | 4 | 5,2 | 1 302 |
| Halikko | 40 | 31 | 89 | 2,9 | 19 | 31,3 | 1 649 |
| Houtskari | 9 | 8 | 16 | 2,0 | 4 | 7,3 | 1 822 |
| Iniö | 2 | 2 | ... | ... | 1 | ... | ... |
| Kaarina | 8 | 6 | 11 | 1,8 | 3 | 16,4 | 5 450 |
| Kemiö | 17 | 16 | 33 | 2,0 | 3 | 2,4 | 799 |
| Kiikala | 10 | 10 | 44 | 4,4 | 2 | ... | ... |
| Kisko | 4 | 4 | 4 | 1,0 | 1 | ... | ... |
| Korppoo | 11 | 9 | 9 | 1,1 | 2 | ... | ... |
| Koski | 6 | 6 | 13 | 2,1 | 4 | 1,4 | 360 |
| Kustavi | 10 | 10 | 9 | 0,9 | 1 | ... | ... |

1.2. Jatk. - Forts.

| Työvoima- ja elinkeinokeskus / kunta Arbetskrafts- och näringscentral / kommun | Yhteensä Sammanlagt | | Avomaaviljelmät - Frilandsodlingar | | Kasvihuoneyritykset - Växthusföretag | | |
|---|----------------------------------|------------|------------------------------------|-------------------------|--------------------------------------|----------------------|---|
| | Yritysten määrä Antal företag | | Yritysten määrä Antal företag | | Pinta-ala - Areal | | Pinta-ala - Areal |
| | kpl, st | kpl, st | ha | ha/yritys ha/företag | kpl, st | 1 000 m ² | m ² /yritys m ² /företag |
| Varsinais-Suomen | | | | | | | |
| Kuusjoki | 8 | 5 | 4 | 0,8 | 3 | 4,2 | 1 405 |
| Laitila | 165 | 141 | 404 | 2,9 | 93 | 271,7 | 2 922 |
| Lemu | 5 | 3 | 1 | 0,3 | 2 | ... | ... |
| Lieto | 23 | 12 | 37 | 3,1 | 14 | 40,5 | 2 895 |
| Loimaa | 15 | 12 | 35 | 2,9 | 5 | 8,5 | 1 696 |
| Marttila | 6 | 4 | 3 | 0,8 | 2 | ... | ... |
| Masku | 8 | 5 | 3 | 0,7 | 5 | 4,3 | 863 |
| Mellilä | 4 | 3 | 6 | 2,0 | 2 | ... | ... |
| Merimasku | 16 | 16 | 65 | 4,1 | 8 | 2,9 | 360 |
| Mietoinen | 13 | 12 | 17 | 1,4 | 5 | 2,1 | 417 |
| Muurla | 7 | 7 | 11 | 1,5 | 2 | ... | ... |
| Mynämäki | 30 | 26 | 49 | 1,9 | 12 | 51,1 | 4 256 |
| Naantali | 6 | 5 | 9 | 1,9 | 2 | ... | ... |
| Nauvo | 20 | 18 | 16 | 0,9 | 2 | ... | ... |
| Nousiainen | 17 | 14 | 28 | 2,0 | 5 | 12,6 | 2 515 |
| Oripää | 11 | 6 | 44 | 7,4 | 6 | 55,3 | 9 212 |
| Parainen | 25 | 22 | 105 | 4,8 | 6 | 4,9 | 818 |
| Paimio | 35 | 28 | 217 | 7,7 | 11 | 30,3 | 2 754 |
| Perniö | 56 | 45 | 99 | 2,2 | 32 | 82,7 | 2 583 |
| Pertteli | 13 | 7 | 44 | 6,3 | 8 | 7,8 | 970 |
| Piikkiö | 32 | 25 | 45 | 1,8 | 14 | 48,4 | 3 454 |
| Pyhäranta | 10 | 8 | 32 | 4,0 | 5 | 7,0 | 1 391 |
| Pöytyä | 23 | 16 | 55 | 3,4 | 8 | 39,8 | 4 976 |
| Raisio | 7 | 2 | ... | ... | 5 | 14,5 | 2 893 |
| Rusko | 6 | 5 | 11 | 2,2 | 1 | ... | ... |
| Rymättylä | 27 | 26 | 22 | 0,9 | 3 | 5,6 | 1 855 |
| Salo | 23 | 8 | 25 | 3,1 | 19 | 58,6 | 3 087 |
| Sauvo | 61 | 56 | 429 | 7,7 | 20 | 21,9 | 1 096 |
| Somero | 25 | 21 | 24 | 1,2 | 6 | 14,2 | 2 374 |
| Suomusjärvi | 1 | - | - | - | 1 | ... | ... |
| Särkisalo | 7 | 6 | 41 | 6,9 | 4 | 5,9 | 1 471 |
| Taivassalo | 24 | 23 | 133 | 5,8 | 5 | 3,9 | 772 |
| Tarvasjoki | 6 | 5 | 4 | 0,8 | 2 | ... | ... |
| Turku | 51 | 38 | 68 | 1,8 | 26 | 161,1 | 6 194 |
| Uusikaupunki | 130 | 121 | 417 | 3,5 | 35 | 55,0 | 1 570 |
| Vahto | 10 | 6 | 6 | 1,0 | 5 | 7,2 | 1 438 |
| Vehmaa | 31 | 31 | 59 | 1,9 | 5 | 7,8 | 1 559 |
| Velkua | 2 | 2 | ... | ... | 1 | ... | ... |
| Västanfjärd | 7 | 6 | 6 | 1,0 | 3 | 0,9 | 288 |
| Yläne | 9 | 8 | 6 | 0,7 | 1 | ... | ... |
| Yhteensä - Sammanlagt | 1 119 | 928 | 2 887 | 3,1 | 450 | 1 158,2 | 2 574 |
| Satakunnan | | | | | | | |
| Eura | 33 | 32 | 195 | 6,1 | 14 | 47,1 | 3 367 |
| Eurajoki | 29 | 25 | 119 | 4,8 | 17 | 15,8 | 927 |
| Harjavalta | 13 | 11 | 80 | 7,3 | 5 | 4,0 | 802 |
| Honkajoki | 16 | 12 | 75 | 6,2 | 7 | 66,8 | 9 548 |
| Huittinen | 24 | 22 | 213 | 9,7 | 5 | 7,1 | 1 420 |
| Jämijärvi | 4 | 4 | 3 | 0,7 | - | - | - |
| Kankaanpää | 10 | 8 | 4 | 0,5 | 2 | ... | ... |
| Karvia | 13 | 9 | 27 | 3,0 | 5 | 62,6 | 12 530 |
| Kiikoinen | 5 | 5 | 5 | 0,9 | 1 | ... | ... |
| Kiukainen | 31 | 30 | 163 | 5,4 | 10 | 3,0 | 303 |

1.2. Jatk. - Forts.

| Työvoima- ja elinkeinokeskus / kunta Arbetskrafts- och näringscentral / kommun | Yhteensä Sammanlagt | | Avomaaviljelmät - Frilandsodlingar | | Kasvihuoneyritykset - Växthusföretag | | |
|---|----------------------------------|------------|------------------------------------|-------------------------|--------------------------------------|----------------------|---|
| | Yritysten määrä Antal företag | | Yritysten määrä Antal företag | | Pinta-ala - Areal | | Yritysten määrä Antal företag |
| | kpl, st | kpl, st | ha | ha/yritys ha/företag | kpl, st | 1 000 m ² | m ² /yritys m ² /företag |
| Satakunnan | | | | | | | |
| Kodisjoki | 2 | 1 | ... | ... | 1 | ... | ... |
| Kokemäki | 67 | 63 | 349 | 5,5 | 12 | 12,1 | 1 010 |
| Köyliö | 40 | 37 | 277 | 7,5 | 20 | 15,2 | 759 |
| Lappi | 11 | 10 | 36 | 3,6 | 5 | 5,8 | 1 159 |
| Lavia | 8 | 8 | 3 | 0,4 | 2 | ... | ... |
| Luvia | 7 | 6 | 5 | 0,8 | 4 | 1,5 | 386 |
| Merikarvia | 4 | 3 | 2 | 0,6 | 1 | ... | ... |
| Nakkila | 26 | 25 | 147 | 5,9 | 7 | 5,2 | 740 |
| Noormarkku | 3 | 2 | ... | ... | 1 | ... | ... |
| Pomarkku | 1 | 1 | ... | ... | - | - | - |
| Pori | 37 | 25 | 207 | 8,3 | 20 | 30,3 | 1 515 |
| Rauma | 13 | 10 | 14 | 1,4 | 10 | 14,0 | 1 399 |
| Siikainen | 2 | 2 | ... | ... | 1 | ... | ... |
| Säkylä | 25 | 24 | 213 | 8,9 | 3 | 0,9 | 316 |
| Ulvila | 35 | 22 | 35 | 1,6 | 17 | 16,5 | 972 |
| Vampula | 20 | 20 | 150 | 7,5 | - | - | - |
| Yhteensä - Sammanlagt | 479 | 417 | 2 324 | 5,6 | 170 | 331,3 | 1 949 |
| Hämeen | | | | | | | |
| Artjärvi | 3 | 2 | ... | ... | 2 | ... | ... |
| Asikkala | 31 | 29 | 102 | 3,5 | 6 | 4,3 | 719 |
| Forssa | 20 | 18 | 243 | 13,5 | 5 | 4,3 | 850 |
| Hartola | 2 | 2 | ... | ... | - | - | - |
| Hattula | 13 | 9 | 49 | 5,4 | 8 | 18,1 | 2 269 |
| Hauho | 19 | 18 | 39 | 2,2 | 6 | 2,6 | 439 |
| Hausjärvi | 16 | 16 | 83 | 5,2 | 3 | 1,6 | 530 |
| Hollola | 21 | 18 | 60 | 3,3 | 7 | 14,0 | 1 996 |
| Humppila | 4 | 4 | 4 | 1,0 | 1 | ... | ... |
| Hämeenlinna | 6 | 5 | 30 | 6,0 | 2 | ... | ... |
| Heinola | 10 | 9 | 11 | 1,3 | 5 | 2,3 | 451 |
| Janakkala | 21 | 19 | 170 | 8,9 | 10 | 13,2 | 1 316 |
| Jokioinen | 7 | 6 | 27 | 4,5 | 1 | ... | ... |
| Kalvola | 2 | 1 | ... | ... | 1 | ... | ... |
| Hämeenkoski | 11 | 10 | 40 | 4,0 | 2 | ... | ... |
| Kärkölä | 4 | 4 | 15 | 3,9 | 1 | ... | ... |
| Lahti | 7 | 4 | 4 | 0,9 | 5 | 6,4 | 1 273 |
| Lammi | 17 | 17 | 66 | 3,9 | 2 | ... | ... |
| Loppi | 43 | 36 | 78 | 2,2 | 8 | 18,3 | 2 283 |
| Nastola | 15 | 12 | 81 | 6,8 | 6 | 11,7 | 1 952 |
| Orimattila | 12 | 11 | 29 | 2,7 | 5 | 5,7 | 1 146 |
| Padasjoki | 10 | 10 | 37 | 3,7 | 2 | ... | ... |
| Renko | 8 | 8 | 26 | 3,2 | 1 | ... | ... |
| Riihimäki | 3 | 1 | ... | ... | 3 | 4,7 | 1 563 |
| Sysmä | 13 | 13 | 30 | 2,3 | 2 | ... | ... |
| Tammela | 19 | 17 | 116 | 6,8 | 9 | 12,7 | 1 407 |
| Tuulos | 7 | 7 | 69 | 9,9 | 2 | ... | ... |
| Ypäjä | 7 | 4 | 29 | 7,2 | 3 | 7,4 | 2 463 |
| Yhteensä - Sammanlagt | 351 | 310 | 1 444 | 4,7 | 108 | 142,8 | 1 322 |
| Pirkanmaan | | | | | | | |
| Hämeenkyrö | 22 | 21 | 43 | 2,1 | 5 | 2,8 | 559 |
| Ikaalinen | 12 | 11 | 15 | 1,4 | 1 | ... | ... |
| Juupajoki | 2 | 2 | ... | ... | - | - | - |
| Kangasala | 31 | 20 | 43 | 2,1 | 18 | 61,9 | 3 441 |
| Kihniö | 5 | 5 | 9 | 1,9 | - | - | - |
| Kuhmalampi | 4 | 4 | 21 | 5,1 | 1 | ... | ... |

1.2. Jatk. - Forts.

| Työvoima- ja elinkeinokeskus / kunta Arbetskrafts- och näringscentral / kommun | Yhteensä Sammanlagt | | Avomaavijelmät - Frilandsodlingar | | Kasvihuoneyritykset - Växthusföretag | | |
|---|----------------------------------|------------|-----------------------------------|-------------------------|--------------------------------------|----------------------|---|
| | Yritysten määrä Antal företag | | Yritysten määrä Antal företag | | Pinta-ala - Areal | | Pinta-ala - Areal |
| | kpl, st | kpl, st | ha | ha/yritys ha/företag | kpl, st | 1 000 m ² | m ² /yritys m ² /företag |
| Pirkanmaan | | | | | | | |
| Kuru | 9 | 9 | 22 | 2,4 | - | - | - |
| Kylmäkoski | 2 | 2 | ... | ... | - | - | - |
| Lempäälä | 13 | 4 | 10 | 2,5 | 10 | 23,6 | 2 355 |
| Luopioinen | 8 | 7 | 13 | 1,9 | 3 | 1,4 | 480 |
| Längelmäki | 7 | 6 | 26 | 4,4 | 3 | 1,7 | 560 |
| Mouhijärvi | 8 | 5 | 8 | 1,7 | 5 | 6,4 | 1 273 |
| Mänttä | - | - | - | - | - | - | - |
| Nokia | 6 | 5 | 6 | 1,1 | 1 | ... | ... |
| Orivesi | 5 | 5 | 6 | 1,2 | 2 | ... | ... |
| Parkano | 7 | 7 | 8 | 1,1 | 1 | ... | ... |
| Pirkkala | 3 | 2 | ... | ... | 2 | ... | ... |
| Punkalaidun | 6 | 5 | 5 | 1,0 | 2 | ... | ... |
| Pälkäne | 24 | 22 | 238 | 10,8 | 15 | 14,9 | 993 |
| Ruovesi | 15 | 13 | 50 | 3,8 | 6 | 5,1 | 858 |
| Suodenniemi | 3 | 3 | 5 | 1,8 | - | - | - |
| Tampere | 9 | 3 | 2 | 0,8 | 6 | 13,2 | 2 203 |
| Toijala | 4 | 1 | ... | ... | 3 | 4,3 | 1 419 |
| Urjala | 5 | 3 | 5 | 1,7 | 2 | ... | ... |
| Valkeakoski | 6 | 6 | 17 | 2,9 | 2 | ... | ... |
| Vammala | 13 | 9 | 12 | 1,4 | 8 | 11,5 | 1 437 |
| Vesilahti | 4 | 3 | 5 | 1,6 | 2 | ... | ... |
| Viiala | 1 | - | - | - | 1 | ... | ... |
| Viljakkala | 7 | 7 | 4 | 0,6 | 1 | ... | ... |
| Vilppula | 12 | 10 | 16 | 1,6 | 4 | 2,8 | 703 |
| Virrat | 12 | 9 | 29 | 3,2 | 3 | 3,5 | 1 177 |
| Ylöjärvi | 5 | 5 | 7 | 1,4 | 1 | ... | ... |
| Äetsä | 3 | 3 | 1 | 0,3 | - | - | - |
| Yhteensä - Sammanlagt | 273 | 217 | 650 | 3,0 | 108 | 183,8 | 1 702 |
| Kaakkois-Suomen | | | | | | | |
| Elimäki | 10 | 9 | 95 | 10,6 | 2 | ... | ... |
| Hamina | 41 | 35 | 52 | 1,5 | 21 | 58,1 | 2 768 |
| Iitti | 9 | 7 | 22 | 3,2 | 3 | 2,1 | 688 |
| Imatra | 12 | 9 | 32 | 3,5 | 6 | 24,5 | 4 090 |
| Jaala | 7 | 7 | 7 | 1,0 | 1 | ... | ... |
| Joutseno | 9 | 5 | 9 | 1,8 | 4 | 4,3 | 1 077 |
| Kotka | 25 | 14 | 40 | 2,9 | 13 | 71,3 | 5 485 |
| Kouvola | 1 | - | - | - | 1 | ... | ... |
| Kuusankoski | 5 | 2 | ... | ... | 3 | 7,3 | 2 424 |
| Lappeenranta | 37 | 34 | 123 | 3,6 | 11 | 8,6 | 785 |
| Lemi | 14 | 14 | 65 | 4,7 | 3 | 1,3 | 425 |
| Luumäki | 8 | 7 | 14 | 2,0 | 2 | ... | ... |
| Miehikkälä | 8 | 8 | 17 | 2,2 | 1 | ... | ... |
| Parikkala | 20 | 18 | 39 | 2,1 | 7 | 6,0 | 858 |
| Pyhtää | 10 | 10 | 47 | 4,7 | 2 | ... | ... |
| Rautjärvi | 5 | 4 | 1 | 0,2 | 2 | ... | ... |
| Ruokolahti | 12 | 12 | 20 | 1,7 | 4 | 2,1 | 517 |
| Savitaipale | 7 | 4 | 10 | 2,5 | 3 | 1,6 | 539 |
| Anjalankoski | 19 | 16 | 62 | 3,9 | 4 | 14,6 | 3 658 |
| Suomenniemi | 2 | 2 | ... | ... | - | - | - |
| Taipalsaari | 5 | 4 | 5 | 1,3 | 1 | ... | ... |
| Valkeala | 19 | 16 | 44 | 2,8 | 7 | 66,0 | 9 434 |
| Virolahti | 14 | 13 | 25 | 2,0 | 3 | 3,6 | 1 193 |
| Ylämaa | 6 | 6 | 6 | 1,0 | - | - | - |
| Yhteensä - Sammanlagt | 305 | 256 | 743 | 2,9 | 104 | 325,5 | 3 130 |

1.2. Jatk. - Forts.

| Työvoima- ja elinkeinokeskus / kunta Arbetskrafts- och näringscentral / kommun | Yhteensä Sammanlagt | | Avomaaviljelmät - Frilandsodlingar | | Kasvihuoneyritykset - Växthusföretag | | |
|---|----------------------------------|----------------------------------|------------------------------------|-------------------------|--------------------------------------|----------------------|---|
| | Yritysten määrä Antal företag | Yritysten määrä Antal företag | Pinta-ala - Areal | | Yritysten määrä Antal företag | Pinta-ala - Areal | |
| | kpl, st | kpl, st | ha | ha/yritys ha/företag | kpl, st | 1 000 m ² | m ² /yritys m ² /företag |
| Etelä-Savon | | | | | | | |
| Enonkoski | 7 | 7 | 7 | 1,0 | 1 | ... | ... |
| Haukivuori | 17 | 16 | 123 | 7,7 | 3 | 2,0 | 673 |
| Heinävesi | 7 | 6 | 17 | 2,8 | 2 | ... | ... |
| Hirvensalmi | 12 | 11 | 14 | 1,3 | 3 | 2,8 | 933 |
| Joroinen | 41 | 35 | 148 | 4,2 | 19 | 57,6 | 3 034 |
| Juva | 32 | 29 | 131 | 4,5 | 13 | 12,8 | 988 |
| Kangasniemi | 32 | 31 | 113 | 3,7 | 4 | 1,2 | 296 |
| Kerimäki | 23 | 21 | 120 | 5,7 | 4 | 3,8 | 945 |
| Mikkeli | 53 | 50 | 155 | 3,1 | 9 | 12,2 | 1 355 |
| Mäntyharju | 32 | 29 | 73 | 2,5 | 8 | 17,9 | 2 243 |
| Pertunmaa | 9 | 7 | 9 | 1,3 | 3 | 18,8 | 6 250 |
| Pieksämäki | 2 | 1 | ... | ... | 1 | ... | ... |
| Punkaharju | 8 | 7 | 13 | 1,9 | 1 | ... | ... |
| Puumala | 34 | 34 | 63 | 1,8 | 1 | ... | ... |
| Pieksänmaa | 49 | 46 | 173 | 3,8 | 8 | 36,3 | 4 540 |
| Rantasalmi | 15 | 14 | 37 | 2,7 | 6 | 5,1 | 848 |
| Ristiina | 34 | 33 | 127 | 3,9 | 3 | 2,7 | 902 |
| Savonlinna | 16 | 14 | 28 | 2,0 | 5 | 8,3 | 1 661 |
| Savonranta | 2 | 2 | ... | ... | - | - | - |
| Sulkava | 11 | 11 | 74 | 6,7 | 3 | 3,5 | 1 153 |
| Yhteensä - Sammanlagt | 436 | 404 | 1 430 | 3,5 | 97 | 193,7 | 1 996 |
| Pohjois-Savon | | | | | | | |
| Iisalmi | 16 | 14 | 30 | 2,2 | 4 | 9,9 | 2 473 |
| Juankoski | 23 | 21 | 22 | 1,0 | 6 | 7,6 | 1 272 |
| Kaavi | 11 | 10 | 52 | 5,2 | 1 | ... | ... |
| Karttula | 32 | 32 | 91 | 2,8 | - | - | - |
| Keitele | 9 | 7 | 8 | 1,1 | 2 | ... | ... |
| Kiuruvesi | 13 | 12 | 16 | 1,3 | 1 | ... | ... |
| Kuopio | 53 | 47 | 145 | 3,1 | 10 | 17,6 | 1 759 |
| Lapinlahti | 14 | 12 | 43 | 3,6 | 3 | 2,8 | 945 |
| Leppävirta | 43 | 42 | 271 | 6,5 | 4 | 1,7 | 414 |
| Maaninka | 9 | 9 | 12 | 1,4 | - | - | - |
| Nilsjä | 16 | 14 | 25 | 1,8 | 3 | 7,3 | 2 417 |
| Pielavesi | 16 | 16 | 60 | 3,8 | 2 | ... | ... |
| Rautalampi | 47 | 45 | 124 | 2,8 | 6 | 11,3 | 1 886 |
| Rautavaara | 1 | 1 | ... | ... | - | - | - |
| Siilinjärvi | 11 | 8 | 82 | 10,2 | 4 | 5,6 | 1 397 |
| Sonkajärvi | 16 | 14 | 35 | 2,5 | 3 | 4,2 | 1 403 |
| Suonenjoki | 105 | 101 | 401 | 4,0 | 7 | 13,8 | 1 966 |
| Tervo | 17 | 15 | 61 | 4,1 | 3 | 12,3 | 4 095 |
| Tuusniemi | 13 | 12 | 33 | 2,8 | 2 | ... | ... |
| Varkaus | 8 | 7 | 6 | 0,9 | 3 | 8,3 | 2 769 |
| Varpaisjärvi | 16 | 14 | 22 | 1,6 | 2 | ... | ... |
| Vesanto | 43 | 43 | 229 | 5,3 | 1 | ... | ... |
| Vieremä | 8 | 8 | 15 | 1,8 | 1 | ... | ... |
| Yhteensä - Sammanlagt | 540 | 504 | 1 781 | 3,5 | 68 | 112,1 | 1 649 |

1.2. Jatk. - Forts.

| Työvoima- ja elinkeinokeskus / kunta Arbetskrafts- och näringscentral / kommun | Yhteensä Sammanlagt | | Avomaaviljelmät - Frilandsodlingar | | Kasvihuoneyritykset - Växthusföretag | | |
|---|----------------------------------|----------------------------------|------------------------------------|-------------------------|--------------------------------------|----------------------|---|
| | Yritysten määrä Antal företag | Yritysten määrä Antal företag | Pinta-ala - Areal | | Yritysten määrä Antal företag | Pinta-ala - Areal | |
| | kpl, st | kpl, st | ha | ha/yritys ha/företag | kpl, st | 1 000 m ² | m ² /yritys m ² /företag |
| Pohjois-Karjalan | | | | | | | |
| Eno | 13 | 12 | 24 | 2,0 | 4 | 2,3 | 578 |
| Ilimantsi | 43 | 41 | 264 | 6,4 | 4 | 5,0 | 1 256 |
| Joensuu | 16 | 13 | 36 | 2,8 | 5 | 7,9 | 1 578 |
| Juuka | 8 | 8 | 18 | 2,3 | 1 | ... | ... |
| Kesälahti | 27 | 27 | 162 | 6,0 | 2 | ... | ... |
| Kitee | 11 | 9 | 28 | 3,1 | 3 | 11,9 | 3 957 |
| Kontiolahti | 16 | 13 | 51 | 3,9 | 6 | 3,6 | 599 |
| Outokumpu | 9 | 9 | 19 | 2,1 | 2 | ... | ... |
| Lieksa | 16 | 10 | 16 | 1,6 | 6 | 7,7 | 1 286 |
| Liperi | 35 | 31 | 59 | 1,9 | 8 | 15,8 | 1 974 |
| Nurmes | 7 | 7 | 9 | 1,3 | 2 | ... | ... |
| Polvijärvi | 9 | 9 | 33 | 3,7 | 1 | ... | ... |
| Pyhäselkä | 11 | 8 | 19 | 2,3 | 4 | 18,5 | 4 626 |
| Rääkkylä | 24 | 23 | 127 | 5,5 | 2 | ... | ... |
| Tohmajärvi | 20 | 19 | 27 | 1,4 | 3 | 1,2 | 400 |
| Valtimo | 5 | 4 | 2 | 0,6 | 2 | ... | ... |
| Värtsilä | - | - | - | - | - | - | - |
| Yhteensä - Sammanlagt | 270 | 243 | 892 | 3,7 | 55 | 81,7 | 1 486 |
| Keski-Suomen | | | | | | | |
| Hankasalmi | 29 | 28 | 30 | 1,1 | 3 | 2,2 | 740 |
| Joutsa | 7 | 6 | 11 | 1,8 | 1 | ... | ... |
| Jyväskylä | 1 | 1 | ... | ... | 1 | ... | ... |
| Jyväskylän mlk | 19 | 15 | 18 | 1,2 | 7 | 9,3 | 1 327 |
| Jämsä | 25 | 21 | 31 | 1,5 | 9 | 10,5 | 1 172 |
| Jämsänkoski | 3 | 3 | 3 | 1,2 | - | - | - |
| Kannonkoski | 3 | 3 | 10 | 3,3 | - | - | - |
| Karstula | 11 | 11 | 36 | 3,3 | 2 | ... | ... |
| Keuruu | 24 | 20 | 98 | 4,9 | 7 | 15,2 | 2 175 |
| Kinnula | 3 | 2 | ... | ... | 1 | ... | ... |
| Kivijärvi | 2 | 2 | ... | ... | - | - | - |
| Konnevesi | 8 | 8 | 6 | 0,7 | - | - | - |
| Korpilahti | 17 | 14 | 17 | 1,2 | 4 | 7,3 | 1 830 |
| Kuhmoinen | 14 | 13 | 21 | 1,6 | 1 | ... | ... |
| Kyyjärvi | 1 | 1 | ... | ... | - | - | - |
| Laukaa | 26 | 20 | 35 | 1,8 | 9 | 22,2 | 2 464 |
| Leivonmäki | 5 | 5 | 15 | 2,9 | 1 | ... | ... |
| Luhanka | 2 | 2 | ... | ... | - | - | - |
| Multia | 9 | 9 | 62 | 6,9 | - | - | - |
| Muurame | 9 | 8 | 14 | 1,8 | 2 | ... | ... |
| Petäjävesi | 7 | 7 | 14 | 2,0 | 1 | ... | ... |
| Pihtipudas | 11 | 10 | 11 | 1,1 | 1 | ... | ... |
| Pylkönmäki | 1 | 1 | ... | ... | - | - | - |
| Saarjärvi | 10 | 8 | 12 | 1,5 | 2 | ... | ... |
| Sumiainen | 6 | 6 | 9 | 1,5 | - | - | - |
| Suolahti | 3 | 2 | ... | ... | 1 | ... | ... |
| Toivakka | 3 | 2 | ... | ... | 1 | ... | ... |
| Urainen | 5 | 4 | 8 | 1,9 | 1 | ... | ... |
| Viitasaari | 11 | 10 | 5 | 0,5 | 2 | ... | ... |
| Äänekoski | 14 | 11 | 30 | 2,8 | 3 | 6,8 | 2 254 |
| Yhteensä - Sammanlagt | 289 | 253 | 522 | 2,1 | 60 | 113,7 | 1 895 |

1.2. Jatk. - Forts.

| Työvoima- ja elinkeinokeskus / kunta Arbetskrafts- och näringscentral / kommun | Yhteensä Sammanlagt | | Avomaaviljelmät - Frilandsodlingar | | Kasvihuoneyritykset - Växthusföretag | | |
|---|----------------------------------|------------|------------------------------------|-------------------------|--------------------------------------|----------------------|---|
| | Yritysten määrä Antal företag | | Yritysten määrä Antal företag | | Pinta-ala - Areal | | Pinta-ala - Areal |
| | kpl, st | kpl, st | ha | ha/yritys ha/företag | kpl, st | 1 000 m ² | m ² /yritys m ² /företag |
| Etelä-Pohjanmaan | | | | | | | |
| Alahärmä | 12 | 11 | 43 | 3,9 | 2 | ... | ... |
| Alajärvi | 19 | 18 | 31 | 1,7 | 5 | 6,3 | 1 253 |
| Alavus | 6 | 6 | 5 | 0,8 | - | - | - |
| Evijärvi | 3 | 3 | 3 | 1,0 | 1 | ... | ... |
| Ilmajoki | 12 | 9 | 9 | 1,1 | 3 | 1,5 | 510 |
| Isojoki | 15 | 11 | 20 | 1,8 | 4 | 15,6 | 3 905 |
| Jalasjärvi | 16 | 12 | 9 | 0,8 | 4 | 26,8 | 6 711 |
| Jurva | 6 | 4 | 4 | 1,1 | 2 | ... | ... |
| Karjoki | 9 | 2 | ... | ... | 8 | 13,1 | 1 641 |
| Kauhajoki | 40 | 38 | 55 | 1,5 | 4 | 19,3 | 4 827 |
| Kauhava | 8 | 8 | 28 | 3,5 | 1 | ... | ... |
| Kortesjärvi | 13 | 12 | 32 | 2,7 | 1 | ... | ... |
| Kuortane | 7 | 7 | 5 | 0,7 | - | - | - |
| Kurikka | 8 | 7 | 13 | 1,9 | 2 | ... | ... |
| Lappajärvi | 12 | 11 | 10 | 0,9 | 1 | ... | ... |
| Lapua | 8 | 7 | 20 | 2,8 | 3 | 3,4 | 1 147 |
| Lehtimäki | 6 | 6 | 5 | 0,9 | 1 | ... | ... |
| Nurmo | 5 | 5 | 10 | 2,0 | 1 | ... | ... |
| Seinäjoki | 12 | 8 | 45 | 5,7 | 5 | 46,5 | 9 293 |
| Soini | 1 | - | - | - | 1 | ... | ... |
| Teuva | 25 | 20 | 37 | 1,9 | 7 | 28,1 | 4 016 |
| Töysä | 4 | 4 | 1 | 0,4 | 1 | ... | ... |
| Vimpeli | 10 | 9 | 14 | 1,5 | 1 | ... | ... |
| Ylihärmä | 9 | 7 | 13 | 1,8 | 2 | ... | ... |
| Ylistaro | 9 | 7 | 9 | 1,3 | 3 | 4,2 | 1 407 |
| Ähtäri | 9 | 8 | 12 | 1,5 | 1 | ... | ... |
| Yhteensä - Sammanlagt | 284 | 240 | 436 | 1,8 | 64 | 219,4 | 3 429 |
| Pohjanmaan | | | | | | | |
| Halsua | 7 | 7 | 8 | 1,1 | 1 | ... | ... |
| Himanka | 11 | 9 | 47 | 5,2 | 3 | 13,2 | 4 405 |
| Isokyrö | 8 | 7 | 48 | 6,9 | 3 | 3,0 | 1 009 |
| Kannus | 6 | 4 | 3 | 0,7 | 2 | ... | ... |
| Kaskinen | 2 | - | - | - | 2 | ... | ... |
| Kaustinen | 6 | 6 | 7 | 1,2 | 2 | ... | ... |
| Kokkola | 5 | 3 | 4 | 1,4 | 3 | 3,8 | 1 278 |
| Korsnäs | 63 | 1 | ... | ... | 62 | 139,8 | 2 255 |
| Kristiinankaupunki | 42 | 21 | 73 | 3,5 | 21 | 45,5 | 2 164 |
| Kruunupyö | 11 | 4 | 3 | 0,7 | 7 | 13,4 | 1 912 |
| Kälviä | 11 | 7 | 14 | 2,0 | 5 | 27,8 | 5 567 |
| Laihia | 6 | 4 | 3 | 0,7 | 3 | 9,7 | 3 221 |
| Lestijärvi | 4 | 4 | 7 | 1,7 | - | - | - |
| Lohtaja | 11 | 11 | 18 | 1,7 | 2 | ... | ... |
| Luoto | 7 | 6 | 23 | 3,8 | 2 | ... | ... |
| Maalahti | 47 | 13 | 50 | 3,8 | 35 | 66,3 | 1 895 |
| Maksamaa | 3 | - | - | - | 3 | 6,3 | 2 102 |
| Mustasaari | 63 | 52 | 148 | 2,8 | 38 | 26,6 | 699 |
| Närpiö | 336 | 20 | 77 | 3,8 | 324 | 824,8 | 2 546 |
| Oravainen | 4 | 3 | 2 | 0,5 | 1 | ... | ... |
| Perho | 8 | 7 | 9 | 1,3 | 1 | ... | ... |
| Pietarsaari | 3 | 1 | ... | ... | 2 | ... | ... |
| Pedersören k. | 12 | 9 | 14 | 1,5 | 6 | 9,2 | 1 527 |
| Toholampi | 9 | 7 | 14 | 2,1 | 2 | ... | ... |
| Ullava | 5 | 5 | 4 | 0,8 | - | - | - |
| Uusikaarlepyy | 14 | 11 | 24 | 2,2 | 4 | 7,2 | 1 793 |
| Vaasa | 5 | 4 | 4 | 1,1 | 4 | 4,5 | 1 113 |
| Veteli | 7 | 6 | 8 | 1,3 | 2 | ... | ... |
| Vähäkyrö | 5 | 3 | 7 | 2,5 | 2 | ... | ... |
| Vöyri | 10 | 7 | 11 | 1,5 | 4 | 3,1 | 767 |
| Yhteensä - Sammanlagt | 731 | 242 | 629 | 2,6 | 546 | 1 251,9 | 2 293 |

1.2. Jatk. - Forts.

| Työvoima- ja elinkeinokeskus / kunta Arbetskrafts- och näringscentral / kommun | Yhteensä Sammanlagt | | Avomaaviljelmät - Frilandsodlingar | | Kasvihuoneyritykset - Växthusföretag | | |
|---|----------------------------------|------------|------------------------------------|-------------------------|--------------------------------------|----------------------|---|
| | Yritysten määrä Antal företag | | Yritysten määrä Antal företag | | Pinta-ala - Areal | | Yritysten määrä Antal företag |
| | kpl, st | kpl, st | ha | ha/yritys ha/företag | kpl, st | 1 000 m ² | m ² /yritys m ² /företag |
| Pohjois-Pohjanmaan | | | | | | | |
| Alavieska | 12 | 12 | 16 | 1,3 | 2 | ... | ... |
| Haapajärvi | 5 | 5 | 8 | 1,7 | 1 | ... | ... |
| Haapavesi | 14 | 13 | 27 | 2,1 | 3 | 6,3 | 2 098 |
| Hailuoto | 4 | 4 | 2 | 0,5 | 1 | ... | ... |
| Haukipudas | 7 | 7 | 9 | 1,3 | - | - | - |
| Ii | 5 | 4 | 20 | 4,9 | 3 | 1,9 | 623 |
| Kalajoki | 22 | 21 | 88 | 4,2 | 6 | 4,5 | 743 |
| Kempele | 4 | - | - | - | 4 | 6,2 | 1 558 |
| Kestilä | 5 | 5 | 8 | 1,7 | - | - | - |
| Kiiminki | 5 | 3 | 5 | 1,8 | 3 | 4,0 | 1 342 |
| Kuivaniemi | 4 | 4 | 3 | 0,7 | - | - | - |
| Kuusamo | 8 | 7 | 11 | 1,5 | 2 | ... | ... |
| Kärsämäki | 10 | 10 | 35 | 3,6 | - | - | - |
| Liminka | 7 | 6 | 3 | 0,5 | 3 | 1,5 | 505 |
| Lumijoki | 8 | 7 | 10 | 1,4 | 2 | ... | ... |
| Merijärvi | 2 | 2 | ... | ... | - | - | - |
| Muhos | 13 | 11 | 8 | 0,7 | 5 | 6,4 | 1 271 |
| Nivala | 15 | 14 | 65 | 4,6 | 2 | ... | ... |
| Oulainen | 9 | 8 | 6 | 0,7 | 1 | ... | ... |
| Oulu | 9 | 2 | ... | ... | 8 | 12,0 | 1 503 |
| Oulunsalo | 8 | 6 | 17 | 2,9 | 2 | ... | ... |
| Piippola | 4 | 4 | 4 | 0,9 | 1 | ... | ... |
| Pudasjärvi | 9 | 8 | 4 | 0,5 | 2 | ... | ... |
| Pulkkila | 4 | 4 | 4 | 0,9 | - | - | - |
| Pyhäjoki | 6 | 5 | 6 | 1,2 | 1 | ... | ... |
| Pyhäjärvi | 23 | 21 | 116 | 5,6 | 3 | 20,3 | 6 779 |
| Pyhäntä | 1 | 1 | ... | ... | - | - | - |
| Raahe | 13 | 10 | 6 | 0,6 | 4 | 9,2 | 2 295 |
| Rantsila | 5 | 4 | 1 | 0,3 | 1 | ... | ... |
| Reisjärvi | 6 | 6 | 11 | 1,9 | - | - | - |
| Ruukki | 15 | 13 | 32 | 2,4 | 4 | 4,8 | 1 190 |
| Sievi | 9 | 9 | 27 | 3,0 | - | - | - |
| Siikajoki | 4 | 3 | 5 | 1,8 | 1 | ... | ... |
| Taivalkoski | 2 | 2 | ... | ... | 1 | ... | ... |
| Tyrnävä | 8 | 8 | 14 | 1,7 | 1 | ... | ... |
| Utajärvi | 13 | 12 | 21 | 1,8 | 2 | ... | ... |
| Vihanti | 5 | 3 | 4 | 1,2 | 2 | ... | ... |
| Yli-Ii | 3 | 2 | ... | ... | 1 | ... | ... |
| Ylikiiminki | 5 | 5 | 4 | 0,8 | - | - | - |
| Ylivieska | 8 | 6 | 12 | 2,0 | 3 | 2,1 | 684 |
| Yhteensä - Sammanlagt | 319 | 277 | 632 | 2,3 | 75 | 114,0 | 1 520 |
| Kainuun | | | | | | | |
| Hyrnsalmi | 2 | 1 | ... | ... | 1 | ... | ... |
| Kajaani | 22 | 16 | 27 | 1,7 | 9 | 17,3 | 1 919 |
| Kuhmo | 10 | 8 | 8 | 1,0 | 3 | 3,9 | 1 293 |
| Paltamo | 3 | 2 | ... | ... | 1 | ... | ... |
| Puolanka | 2 | 2 | ... | ... | - | - | - |
| Ristijärvi | 2 | 2 | ... | ... | - | - | - |
| Sotkamo | 37 | 36 | 95 | 2,7 | 4 | 2,3 | 567 |
| Suomussalmi | 13 | 12 | 17 | 1,4 | 3 | 2,0 | 670 |
| Vaala | 7 | 6 | 3 | 0,6 | 1 | ... | ... |
| Vuolijoki | 1 | 1 | ... | ... | - | - | - |
| Yhteensä - Sammanlagt | 99 | 86 | 155 | 1,8 | 22 | 28,3 | 1 284 |

1.2. Jatk. - Forts.

| Työvoima- ja elinkeinokeskus / kunta Arbetskrafts- och näringscentral / kommun | Yhteensä Sammanlagt | | Avomaaviljelmät - Frilandsodlingar | | Kasvihuoneyritykset - Växthusföretag | | |
|---|----------------------------------|--------------|------------------------------------|-------------------------|--------------------------------------|----------------------|---|
| | Yritysten määrä Antal företag | | Yritysten määrä Antal företag | | Pinta-ala - Areal | | Pinta-ala - Areal |
| | kpl, st | kpl, st | ha | ha/yritys ha/företag | kpl, st | 1 000 m ² | m ² /yritys m ² /företag |
| Lapin | | | | | | | |
| Enontekiö | - | - | - | - | - | - | - |
| Inari | 1 | 1 | ... | ... | 1 | ... | ... |
| Kemi | 2 | 1 | ... | ... | 1 | ... | ... |
| Keminmaa | 6 | 5 | 8 | 1,6 | 3 | 2,5 | 846 |
| Kittilä | 6 | 4 | 1 | 0,3 | 4 | 3,6 | 908 |
| Kolari | - | - | - | - | - | - | - |
| Kemijärvi | 8 | 8 | 5 | 0,7 | 1 | ... | ... |
| Muonio | - | - | - | - | - | - | - |
| Pelkosenniemi | 1 | 1 | ... | ... | - | - | - |
| Posio | 1 | 1 | ... | ... | - | - | - |
| Ranua | 9 | 7 | 3 | 0,5 | 2 | ... | ... |
| Rovaniemi | 2 | 1 | ... | ... | 2 | ... | ... |
| Rovaniemen mlk | 26 | 19 | 19 | 1,0 | 13 | 15,5 | 1 189 |
| Salla | 4 | 3 | 2 | 0,5 | 2 | ... | ... |
| Savukoski | 2 | 2 | ... | ... | - | - | - |
| Simo | 6 | 6 | 7 | 1,1 | 3 | 0,4 | 143 |
| Sodankylä | 9 | 9 | 7 | 0,8 | 2 | ... | ... |
| Tervola | 10 | 10 | 11 | 1,1 | - | - | - |
| Tornio | 10 | 4 | 16 | 4,0 | 7 | 8,6 | 1 223 |
| Pello | 3 | 3 | 2 | 0,8 | - | - | - |
| Utsjoki | - | - | - | - | - | - | - |
| Ylitornio | 2 | 2 | ... | ... | 2 | ... | ... |
| Yhteensä - Sammanlagt | 108 | 87 | 84 | 1,0 | 43 | 41,6 | 968 |
| Ahvenanmaa | | | | | | | |
| Brändö | 19 | 10 | 5 | 0,5 | 14 | 17,7 | 1 264 |
| Eckerö | 13 | 13 | 57 | 4,4 | 1 | ... | ... |
| Finström | 62 | 61 | 281 | 4,6 | 15 | 15,9 | 1 059 |
| Föglö | 1 | - | - | - | 1 | ... | ... |
| Geta | 28 | 28 | 71 | 2,5 | - | - | - |
| Hammarland | 26 | 26 | 62 | 2,4 | - | - | - |
| Jomala | 28 | 27 | 87 | 3,2 | 5 | 1,7 | 348 |
| Kumlinge | 3 | 2 | ... | ... | 1 | ... | ... |
| Kökar | 1 | 1 | ... | ... | - | - | - |
| Lemland | 14 | 14 | 26 | 1,8 | - | - | - |
| Lumparland | - | - | - | - | - | - | - |
| Maarianhamina | 2 | 1 | ... | ... | 2 | ... | ... |
| Saltvik | 12 | 11 | 19 | 1,8 | 2 | ... | ... |
| Sottunga | 2 | 2 | ... | ... | - | - | - |
| Sund | 8 | 6 | 17 | 2,8 | 4 | 3,0 | 740 |
| Vårdö | 9 | 7 | 39 | 5,5 | 5 | 19,9 | 3 982 |
| Yhteensä - Sammanlagt | 228 | 209 | 669 | 3,2 | 50 | 65,4 | 1 309 |
| Koko maa - Hela landet | 6 288 | 5 014 | 16 594 | 3,3 | 2 231 | 4 745,8 | 2 127 |

2.1. Avomaatuotannon jakautuminen työvoima- ja elinkeinokeskuksittain 2005

Fördelning av frilandsproduktion enligt arbetskrafts- och näringscentral 2005

| Työvoima- ja elinkeinokeskus Arbetskrafts- och näringscentral | Yhteensä Sammanlagt | | Vihannekset Grönsaker | | Hedelmät Frukt | | Marjat Bär | | Taimitarhat Plantskoleväxter | | Leikkokukat ja leikkovihreä Snittblommor och snittgrönt | |
|--|------------------------|-----------------|--------------------------|----------------|-------------------|--------------|---------------|----------------|---------------------------------|--------------|--|-------------|
| | kpl, st | ha | kpl, st | ha | kpl, st | ha | kpl, st | ha | kpl, st | ha | kpl, st | ha |
| Uudenmaan | 341 | 1 316,0 | 175 | 716,1 | 48 | 106,1 | 146 | 298,4 | 40 | 171,9 | 21 | 23,5 |
| Varsinais-Suomen | 928 | 2 887,5 | 672 | 2 122,9 | 85 | 174,8 | 389 | 546,4 | 33 | 37,8 | 16 | 5,7 |
| Satakunnan | 417 | 2 323,9 | 288 | 2 073,9 | 13 | 5,5 | 159 | 222,7 | 14 | 20,1 | 6 | 1,7 |
| Hämeen | 310 | 1 443,9 | 177 | 806,3 | 29 | 24,4 | 160 | 445,8 | 22 | 163,6 | 11 | 3,8 |
| Pirkanmaan | 217 | 649,9 | 71 | 204,1 | 13 | 13,0 | 154 | 356,7 | 14 | 65,3 | 12 | 10,8 |
| Kaakkois-Suomen | 256 | 742,8 | 125 | 194,0 | 42 | 41,5 | 159 | 489,0 | 14 | 9,8 | 18 | 8,5 |
| Etelä-Savon | 404 | 1 430,3 | 160 | 668,5 | 57 | 29,9 | 309 | 705,5 | 19 | 24,4 | 14 | 2,0 |
| Pohjois-Savon | 504 | 1 781,1 | 108 | 248,9 | 27 | 9,1 | 457 | 1 502,0 | 22 | 20,2 | 3 | 1,0 |
| Pohjois-Karjalan | 243 | 891,9 | 44 | 70,4 | 27 | 7,3 | 208 | 804,5 | 27 | 8,8 | 7 | 0,8 |
| Keski-Suomen | 253 | 522,2 | 67 | 70,2 | 29 | 19,8 | 209 | 394,0 | 11 | 37,5 | 6 | 0,7 |
| Etelä-Pohjanm. | 240 | 436,3 | 60 | 203,4 | 9 | 3,7 | 183 | 219,3 | 10 | 9,1 | 3 | 0,8 |
| Pohjanmaan | 242 | 629,4 | 99 | 352,5 | 6 | 1,1 | 153 | 233,9 | 10 | 41,1 | 6 | 0,8 |
| Pohjois-Pohjanm. | 277 | 631,7 | 55 | 125,4 | 2 | ... | 228 | 498,2 | 19 | 7,6 | 4 | 0,3 |
| Kainuun | 86 | 154,8 | 27 | 31,7 | 2 | ... | 66 | 118,7 | 5 | 3,3 | 1 | ... |
| Lapin | 87 | 83,9 | 47 | 41,2 | - | - | 54 | 33,5 | 9 | ... | 1 | ... |
| Ahvenanmaa | 209 | 668,6 | 147 | 415,1 | 64 | 241,3 | 17 | 12,1 | 1 | ... | 1 | ... |
| Koko maa | | | | | | | | | | | | |
| Hela landet | 5 014 | 16 594,1 | 2 322 | 8 344,5 | 453 | 678,7 | 3 051 | 6 880,8 | 270 | 628,3 | 130 | 61,8 |
| 1984 | 7 821 | 11 054 | 4 450 | 5 829 | 550 | 447 | .. | 3 996 | 256 | 750 | 165 | 33 |
| 1985 | 7 351 | 9 940 | 4 296 | 5 622 | 489 | 398 | .. | 3 482 | 238 | 416 | 144 | 22 |
| 1986 | 8 566 | 12 225 | 5 295 | 7 353 | 500 | 433 | .. | 3 939 | 265 | 476 | 156 | 25 |
| 1987 | 8 554 | 12 420 | 5 308 | 7 349 | 403 | 374 | .. | 4 096 | 279 | 580 | 122 | 21 |
| 1988 | 8 578 | 12 951 | 5 390 | 7 697 | 335 | 334 | .. | 4 297 | 274 | 601 | 140 | 22 |
| 1989 | 8 680 | 13 022 | 5 273 | 7 296 | 361 | 390 | .. | 4 674 | 311 | 635 | 157 | 27 |
| 1990 | 8 158 | 13 623 | 4 878 | 7 313 | 332 | 383 | .. | 5 185 | 321 | 702 | 194 | 40 |
| 1991 | 8 361 | 13 950 | 4 911 | 7 554 | 283 | 363 | .. | 5 242 | 328 | 744 | 214 | 48 |
| 1992 | 8 056 | 14 496 | 4 672 | 7 826 | 271 | 354 | .. | 5 472 | 335 | 797 | 240 | 48 |
| 1993 | 8 005 | 15 434 | 4 655 | 8 802 | 280 | 359 | 3 662 | 5 408 | 350 | 808 | 245 | 57 |
| 1994 | 8 135 | 17 526 | 4 867 | 10 422 | 302 | 380 | 3 699 | 5 871 | 371 | 787 | 294 | 66 |
| 1995 | 8 402 | 18 308 | 4 643 | 9 707 | 356 | 429 | 4 462 | 7 286 | 376 | 809 | 263 | 78 |
| 1996 | 8 164 | 19 006 | 4 377 | 10 230 | 356 | 443 | 4 492 | 7 452 | 367 | 779 | 286 | 102 |
| 1997 | 7 667 | 18 813 | 4 037 | 10 028 | 368 | 460 | 4 407 | 7 492 | 347 | 751 | 278 | 82 |
| 1998 | 7 261 | 18 081 | 3 673 | 9 218 | 370 | 477 | 4 257 | 7 540 | 362 | 758 | 256 | 87 |
| 1999 | 7 002 | 18 379 | 3 585 | 9 446 | 375 | 496 | 4 112 | 7 652 | 343 | 696 | 246 | 89 |
| 2000 | 6 838 | 18 074 | 3 419 | 9 191 | 403 | 518 | 4 043 | 7 606 | 325 | 664 | 248 | 94 |
| 2001 | 6 232 | 17 522 | 3 037 | 8 830 | 392 | 551 | 3 724 | 7 459 | 314 | 607 | 204 | 76 |
| 2002 | 5 991 | 17 440 | 2 854 | 8 896 | 434 | 581 | 3 545 | 7 232 | 308 | 651 | 215 | 82 |
| 2003 | 5 584 | 17 314 | 2 704 | 8 937 | 450 | 617 | 3 294 | 7 060 | 286 | 622 | 195 | 79 |
| 2004 | 5 265 | 17 173 | 2 521 | 8 885 | 452 | 645 | 3 160 | 6 922 | 276 | 632 | 218 | 89 |

2.2. Kasvihuonetuotannon jakautuminen työvoima- ja elinkeinokeskuksittain 2005

Fördelning av växthusproduktion enligt arbetskrafts- och näringscentral 2005

| Työvoima- ja elinkeinokeskus Arbetskrafts- och näringscentral | Yhteensä Sammanlagt | | Vihannekset Grönsaker | | Koristekasvit Prydnadsväxter | | Taimet ja pistokkaat 1) Plantor och sticklingar 1) | | Marjat Bär | |
|--|------------------------|----------------------|--------------------------|----------------------|---------------------------------|----------------------|---|----------------------|---------------|----------------------|
| | kpl, st | 1 000 m ² | kpl, st | 1 000 m ² | kpl, st | 1 000 m ² | kpl, st | 1 000 m ² | kpl, st | 1 000 m ² |
| Uudenmaan | 211 | 382,4 | 75 | 121,2 | 115 | 221,1 | 59 | ... | 1 | ... |
| Varsinais-Suomen | 450 | 1 158,2 | 263 | 786,4 | 136 | 308,9 | 162 | 50,8 | 17 | 21,3 |
| Satakunnan | 170 | 331,3 | 58 | 220,0 | 63 | 82,1 | 82 | 27,1 | 4 | 3,6 |
| Hämeen | 108 | 142,8 | 32 | 31,5 | 56 | 91,5 | 49 | 20,2 | 2 | ... |
| Pirkanmaan | 108 | 183,8 | 41 | 61,3 | 65 | 114,3 | 36 | 11,6 | 2 | ... |
| Kaakkois-Suomen | 104 | 325,5 | 36 | 94,2 | 63 | 224,2 | 32 | 7,0 | 2 | ... |
| Etelä-Savon | 97 | 193,7 | 30 | 61,1 | 42 | 111,7 | 49 | 23,1 | 2 | ... |
| Pohjois-Savon | 68 | 112,1 | 26 | 45,6 | 35 | 53,2 | 16 | 9,1 | 6 | 6,5 |
| Pohjois-Karjalan | 55 | 81,7 | 12 | 32,1 | 35 | 38,9 | 18 | 6,3 | 2 | ... |
| Keski-Suomen | 60 | 113,7 | 16 | 36,4 | 36 | 72,9 | 21 | 7,4 | - | - |
| Etelä-Pohjanm. | 64 | 219,4 | 29 | 110,8 | 40 | 106,1 | 8 | 3,3 | - | - |
| Pohjanmaan | 546 | 1 251,9 | 458 | 1 071,6 | 63 | 161,5 | 52 | 26,7 | 2 | ... |
| Pohjois-Pohjanm. | 75 | 114,0 | 23 | 38,1 | 50 | 65,7 | 18 | 10,9 | 2 | ... |
| Kainuun | 22 | 28,3 | 8 | 14,8 | 12 | 12,9 | 4 | ... | 1 | ... |
| Lapin | 43 | 41,6 | 13 | 10,6 | 34 | 28,4 | 6 | 1,2 | - | - |
| Ahvenanmaa | 50 | 65,4 | 27 | 46,7 | 11 | 12,7 | 24 | 6,1 | - | - |
| Koko maa | | | | | | | | | | |
| Hela landet | 2 231 | 4 745,8 | 1 147 | 2 782,4 | 856 | 1 706,1 | 636 | 253,0 | 43 | 53,0 |
| 1984 | 3 288 | 4 477,3 | 2 423 | 2 848,0 | 1 023 | 1 312,5 | 878 | 385,7 | 55 | 53,6 |
| 1985 | 3 155 | 4 354,2 | 2 254 | 2 770,1 | 991 | 1 257,7 | 870 | 321,1 | 49 | 65,0 |
| 1986 | 3 168 | 4 398,2 | 2 245 | 2 721,5 | 1 050 | 1 436,0 | 867 | 372,4 | 53 | 73,5 |
| 1987 | 3 095 | 4 375,5 | 2 105 | 2 699,8 | 1 078 | 1 512,4 | 920 | 341,3 | 50 | 52,2 |
| 1988 | 3 122 | 4 547,3 | 2 054 | 2 722,4 | 1 085 | 1 609,5 | 900 | 398,3 | 49 | 64,4 |
| 1989 | 3 060 | 4 561,6 | 1 949 | 2 676,7 | 1 105 | 1 637,0 | 928 | 413,5 | 42 | 50,1 |
| 1990 | 3 359 | 4 843,9 | 2 063 | 2 755,2 | 1 169 | 1 678,4 | 1 161 | 473,4 | 68 | 70,3 |
| 1991 | 3 410 | 4 880,0 | 1 955 | 2 690,6 | 1 144 | 1 767,6 | 1 175 | 431,3 | 55 | 67,1 |
| 1992 | 3 277 | 4 778,3 | 1 872 | 2 670,0 | 1 141 | 1 727,9 | 1 215 | 442,9 | 59 | 64,9 |
| 1993 | 3 175 | 4 716,3 | 1 814 | 2 665,9 | 1 129 | 1 692,2 | 1 263 | 446,2 | 62 | 69,3 |
| 1994 | 3 228 | 4 942,9 | 1 876 | 2 860,2 | 1 124 | 1 738,9 | 1 373 | 473,9 | 64 | 82,4 |
| 1995 | 3 078 | 4 927,1 | 1 666 | 2 735,8 | 1 090 | 1 802,3 | 1 502 | 492,3 | 62 | 83,8 |
| 1996 | 3 009 | 4 848,1 | 1 652 | 2 723,5 | 1 083 | 1 761,6 | 1 321 | 456,4 | 51 | 63,8 |
| 1997 | 2 967 | 4 842,6 | 1 597 | 2 710,3 | 1 058 | 1 752,0 | 1 228 | 453,9 | 50 | 61,6 |
| 1998 | 2 863 | 4 902,4 | 1 529 | 2 759,8 | 1 033 | 1 764,4 | 1 135 | 450,9 | 52 | 67,5 |
| 1999 | 2 765 | 4 905,7 | 1 443 | 2 741,6 | 998 | 1 767,1 | 1 042 | 421,8 | 46 | 66,1 |
| 2000 | 2 699 | 4 888,0 | 1 400 | 2 771,7 | 977 | 1 752,1 | 1 130 | 445,4 | 49 | 65,6 |
| 2001 | 2 612 | 4 919,8 | 1 363 | 2 797,3 | 943 | 1 756,8 | 813 | 272,6 | 54 | 77,0 |
| 2002 | 2 509 | 4 901,5 | 1 317 | 2 753,8 | 935 | 1 769,3 | 766 | 257,4 | 50 | 75,6 |
| 2003 | 2 392 | 4 871,6 | 1 258 | 2 751,6 | 903 | 1 748,5 | 712 | 252,5 | 46 | 75,7 |
| 2004 | 2 307 | 4 703,1 | 1 208 | 2 737,1 | 873 | 1 716,0 | 680 | 257,3 | 46 | 64,8 |

1) Vuosina 1984-2000 koko taimien ja pistokkaiden viljelyyn käytetty pinta-ala, mutta vuodesta 2001 lähtien vain se lisäviljelyyn käytetty pinta-ala, jolla ei ole viljelty muuta vuoden aikana.

1) Under 1984-2000 all areal som har använts för odling av plantor och sticklingar, men från och med 2001 endast den areal inom växthuset, som under året har använts endast för odling av plantor och sticklingar.

3.1. Avomaaviljelmien lukumäärä vihannesviljelyalan mukaan työvoima- ja elinkeinokeskuksittain 2005

Antal frilandsföretag enligt grönsaksareal arbetskrafts- och näringscentralvis 2005

| Työvoima- ja elinkeinokeskus Arbetskrafts- och näringscentral | Yhteensä Sammanlagt | Ei vihannesviljelyä Ingen grönsaksodling | Vihannesviljelyala ha - Odlingsareal av grönsaker ha | | | | | | |
|--|------------------------|---|--|------------|------------|------------|------------|------------|------------|
| | | | 0,01-0,09 | 0,10-0,49 | 0,50-0,99 | 1,00-1,99 | 2,00-4,99 | 5,00-9,99 | 10,00- |
| kpl, st | | | | | | | | | |
| Uudenmaan | 341 | 166 | 21 | 58 | 22 | 20 | 23 | 13 | 18 |
| Varsinais-Suomen | 928 | 256 | 63 | 180 | 91 | 100 | 139 | 48 | 51 |
| Satakunnan | 417 | 129 | 11 | 39 | 32 | 31 | 52 | 52 | 71 |
| Hämeen | 310 | 133 | 11 | 35 | 24 | 38 | 33 | 20 | 16 |
| Pirkanmaan | 217 | 146 | 13 | 18 | 9 | 11 | 12 | 3 | 5 |
| Kaakkois-Suomen | 256 | 131 | 17 | 48 | 23 | 12 | 16 | 3 | 6 |
| Etelä-Savon | 404 | 244 | 22 | 39 | 26 | 15 | 26 | 13 | 19 |
| Pohjois-Savon | 504 | 396 | 17 | 34 | 16 | 16 | 17 | 3 | 5 |
| Pohjois-Karjalan | 243 | 199 | 4 | 20 | 7 | 3 | 5 | 3 | 2 |
| Keski-Suomen | 253 | 186 | 16 | 22 | 10 | 8 | 8 | 3 | - |
| Etelä-Pohjanmaan | 240 | 180 | 7 | 12 | 8 | 11 | 7 | 9 | 6 |
| Pohjanmaan | 242 | 143 | 9 | 15 | 16 | 18 | 23 | 12 | 6 |
| Pohjois-Pohjanmaan | 277 | 222 | 9 | 15 | 8 | 8 | 10 | 2 | 3 |
| Kainuun | 86 | 59 | 7 | 9 | 5 | 1 | 4 | - | 1 |
| Lapin | 87 | 40 | 9 | 16 | 8 | 9 | 3 | 2 | - |
| Ahvenanmaa | 209 | 62 | 4 | 21 | 25 | 28 | 41 | 23 | 5 |
| Koko maa | | | | | | | | | |
| Hela landet | 5 014 | 2 692 | 240 | 581 | 330 | 329 | 419 | 209 | 214 |
| 1989 | 8 684 | 3 420 | 829 | 1 971 | 837 | 679 | 593 | 245 | 110 |
| 1990 | 8 179 | 3 301 | 591 | 1 709 | 846 | 713 | 663 | 255 | 101 |
| 1991 | 8 377 | 3 467 | 589 | 1 736 | 826 | 697 | 686 | 258 | 118 |
| 1992 | 8 056 | 3 384 | 514 | 1 574 | 782 | 655 | 724 | 308 | 115 |
| 1993 | 8 005 | 3 350 | 515 | 1 352 | 761 | 723 | 827 | 347 | 130 |
| 1994 | 8 135 | 3 268 | 501 | 1 370 | 750 | 720 | 910 | 427 | 189 |
| 1995 | 8 402 | 3 759 | 472 | 1 225 | 1 004 | 700 | 708 | 348 | 186 |
| 1996 | 8 164 | 3 787 | 420 | 1 098 | 914 | 678 | 692 | 373 | 202 |
| 1997 | 7 667 | 3 630 | 453 | 991 | 807 | 590 | 633 | 341 | 222 |
| 1998 | 7 261 | 3 588 | 408 | 890 | 742 | 532 | 570 | 328 | 203 |
| 1999 | 7 002 | 3 417 | 409 | 875 | 658 | 527 | 584 | 321 | 211 |
| 2000 | 6 838 | 3 419 | 337 | 921 | 594 | 483 | 570 | 303 | 211 |
| 2001 | 6 232 | 3 195 | 348 | 718 | 516 | 429 | 520 | 302 | 204 |
| 2002 | 5 991 | 3 137 | 293 | 723 | 445 | 386 | 485 | 298 | 224 |
| 2003 | 5 584 | 2 880 | 271 | 677 | 406 | 361 | 483 | 280 | 226 |
| 2004 | 5 265 | 2 744 | 268 | 592 | 379 | 335 | 459 | 262 | 226 |

3.2. Avomaaviljelmien lukumäärä marjanviljelyalan mukaan työvoima- ja elinkeinokeskuksittain 2005

Antal frilandsföretag enligt bärareal arbetskrafts- och näringscentralvis 2005

| Työvoima- ja elinkeinokeskus Arbetskrafts- och näringscentral | Yhteensä Sammanlagt | Ei marjanvilj. Ingen bär- odling | Marjanviljelyala ha - Odlingsareal av bär ha | | | | | | |
|--|------------------------|--|--|------------|------------|------------|------------|------------|------------|
| | | | 0,01-0,09 | 0,10-0,49 | 0,50-0,99 | 1,00-1,99 | 2,00-4,99 | 5,00-9,99 | 10,00- |
| kpl, st | | | | | | | | | |
| Uudenmaan | 341 | 195 | 16 | 44 | 31 | 20 | 22 | 9 | 4 |
| Varsinais-Suomen | 928 | 539 | 63 | 131 | 77 | 53 | 41 | 16 | 8 |
| Satakunnan | 417 | 258 | 8 | 56 | 33 | 28 | 23 | 10 | 1 |
| Hämeen | 310 | 150 | 16 | 30 | 30 | 22 | 37 | 17 | 8 |
| Pirkanmaan | 217 | 63 | 12 | 36 | 31 | 26 | 33 | 7 | 9 |
| Kaakkois-Suomen | 256 | 97 | 12 | 33 | 30 | 32 | 28 | 13 | 11 |
| Etelä-Savon | 404 | 95 | 18 | 82 | 61 | 41 | 63 | 35 | 9 |
| Pohjois-Savon | 504 | 47 | 11 | 84 | 72 | 84 | 114 | 58 | 34 |
| Pohjois-Karjalan | 243 | 35 | 6 | 42 | 31 | 25 | 44 | 39 | 21 |
| Keski-Suomen | 253 | 44 | 15 | 56 | 48 | 33 | 36 | 16 | 5 |
| Etelä-Pohjanmaan | 240 | 57 | 7 | 46 | 52 | 51 | 23 | 3 | 1 |
| Pohjanmaan | 242 | 89 | 14 | 35 | 35 | 34 | 26 | 7 | 2 |
| Pohjois-Pohjanmaan | 277 | 49 | 15 | 56 | 47 | 35 | 50 | 17 | 8 |
| Kainuun | 86 | 20 | 4 | 20 | 14 | 12 | 13 | 1 | 2 |
| Lapin | 87 | 33 | 9 | 24 | 12 | 4 | 5 | - | - |
| Ahvenanmaa | 209 | 192 | 3 | 7 | 3 | 3 | 1 | - | - |
| Koko maa | | | | | | | | | |
| Hela landet | 5 014 | 1 963 | 229 | 782 | 607 | 503 | 559 | 248 | 123 |
| 1989 | 8 684 | 4 818 | 546 | 1 317 | 651 | 605 | 580 | 139 | 28 |
| 1990 | 8 179 | 4 261 | 443 | 1 276 | 681 | 682 | 624 | 171 | 41 |
| 1991 | 8 377 | 4 500 | 422 | 1 189 | 738 | 737 | 593 | 152 | 46 |
| 1992 | 8 056 | 4 316 | 365 | 1 123 | 714 | 665 | 650 | 174 | 49 |
| 1993 | 8 005 | 4 343 | 330 | 1 066 | 721 | 696 | 630 | 168 | 51 |
| 1994 | 8 135 | 4 436 | 310 | 1 091 | 682 | 701 | 661 | 198 | 56 |
| 1995 | 8 402 | 3 940 | 358 | 1 425 | 843 | 775 | 721 | 252 | 88 |
| 1996 | 8 164 | 3 672 | 328 | 1 429 | 924 | 737 | 724 | 259 | 91 |
| 1997 | 7 667 | 3 260 | 356 | 1 306 | 907 | 751 | 738 | 258 | 91 |
| 1998 | 7 261 | 3 004 | 298 | 1 273 | 882 | 738 | 717 | 253 | 96 |
| 1999 | 7 002 | 2 890 | 301 | 1 150 | 876 | 704 | 701 | 274 | 106 |
| 2000 | 6 838 | 2 795 | 263 | 1 218 | 848 | 640 | 684 | 278 | 112 |
| 2001 | 6 232 | 2 508 | 260 | 983 | 820 | 633 | 652 | 260 | 116 |
| 2002 | 5 991 | 2 446 | 211 | 927 | 774 | 628 | 631 | 259 | 115 |
| 2003 | 5 584 | 2 290 | 217 | 819 | 710 | 575 | 606 | 253 | 114 |
| 2004 | 5 265 | 2 105 | 259 | 761 | 668 | 540 | 557 | 252 | 123 |

3.3. Kasvihuoneyritysten lukumäärä vihannesviljelyyn käytetyn kasvihuonealan mukaan työvoima- ja elinkeinokeskuksittain 2005

Antal växthusföretag enligt växthusyta använd för grönsaksodling arbetskrafts- och näringscentralvis 2005

| Työvoima- ja elinkeinokeskus Arbetskrafts- och näringscentral | Yhteensä Sammanlagt | | Vihannesviljelyyn käytetty kasvihuoneala m ² Växthusyta använd för grönsaksodling m ² | | | | | |
|--|------------------------|---|--|------------|------------|------------|-----------|-----------|
| | kpl, st | Ei vihannesviljelyä Ingen grönsaksodling | 1-499 | 500-999 | 1000-2499 | 2500-4999 | 5000-9999 | 10000- |
| Uudenmaan | | | 211 | 136 | 27 | 13 | 21 | 11 |
| Varsinais-Suomen | 450 | 187 | 40 | 34 | 71 | 76 | 31 | 11 |
| Satakunnan | 170 | 112 | 17 | 11 | 11 | 9 | 5 | 5 |
| Hämeen | 108 | 76 | 16 | 7 | 6 | 2 | 1 | - |
| Pirkanmaan | 108 | 67 | 19 | 8 | 7 | 4 | 1 | 2 |
| Kaakkois-Suomen | 104 | 68 | 18 | 5 | 7 | - | 3 | 3 |
| Etelä-Savon | 97 | 67 | 12 | 10 | 5 | - | 2 | 1 |
| Pohjois-Savon | 68 | 42 | 7 | 8 | 5 | 4 | 2 | - |
| Pohjois-Karjalan | 55 | 43 | 6 | 2 | - | 1 | 2 | 1 |
| Keski-Suomen | 60 | 44 | 3 | 3 | 6 | 2 | 1 | 1 |
| Etelä-Pohjanmaan | 64 | 35 | 5 | 5 | 7 | 4 | 6 | 2 |
| Pohjanmaan | 546 | 88 | 15 | 63 | 248 | 103 | 21 | 8 |
| Pohjois-Pohjanmaan | 75 | 52 | 10 | 2 | 8 | 2 | - | 1 |
| Kainuun | 22 | 14 | 2 | - | 5 | - | 1 | - |
| Lapin | 43 | 30 | 6 | 4 | 2 | 1 | - | - |
| Ahvenanmaa | 50 | 23 | 5 | 5 | 13 | 1 | 3 | - |
| Koko maa | | | | | | | | |
| Hela landet | 2 231 | 1 084 | 208 | 180 | 422 | 220 | 80 | 37 |
| 1989 | 3 065 | 1 115 | 497 | 491 | 721 | 172 | 69 | .. |
| 1990 | 3 360 | 1 297 | 622 | 464 | 719 | 180 | 78 | .. |
| 1991 | 3 414 | 1 457 | 552 | 450 | 711 | 172 | 72 | .. |
| 1992 | 3 277 | 1 405 | 500 | 419 | 702 | 177 | 74 | .. |
| 1993 | 3 175 | 1 361 | 481 | 409 | 661 | 191 | 72 | .. |
| 1994 | 3 231 | 1 355 | 510 | 416 | 655 | 206 | 89 | .. |
| 1995 | 3 078 | 1 412 | 368 | 378 | 635 | 201 | 84 | .. |
| 1996 | 3 009 | 1 357 | 399 | 360 | 602 | 207 | 84 | .. |
| 1997 | 2 968 | 1 371 | 392 | 331 | 575 | 211 | 88 | .. |
| 1998 | 2 863 | 1 334 | 345 | 307 | 563 | 221 | 93 | .. |
| 1999 | 2 765 | 1 322 | 310 | 270 | 541 | 226 | 96 | .. |
| 2000 | 2 700 | 1 300 | 312 | 242 | 517 | 227 | 102 | .. |
| 2001 | 2 612 | 1 249 | 294 | 226 | 508 | 224 | 87 | 24 |
| 2002 | 2 509 | 1 192 | 286 | 207 | 486 | 230 | 83 | 25 |
| 2003 | 2 392 | 1 134 | 263 | 183 | 473 | 232 | 78 | 29 |
| 2004 | 2 307 | 1 099 | 236 | 184 | 449 | 228 | 79 | 32 |

Vuosina 1989-2000 pinta-alaluokka 5000-9999 m² sisältää kaikki yli 5000 m² viljelmät.

Under åren 1989-2000 innehåller klassen 5000-9999 m² alla odlingar över 5000 m².

3.4. Kasvihuoneyritysten lukumäärä koristekasvien viljelyyn käytetyn kasvihuonealan mukaan työvoima- ja elinkeinokeskuksittain 2005

Antal växthusföretag enligt växthusyta använd för odling av prydnadsväxter
arbetskrafts- och näringscentralvis 2005

| Työvoima- ja elin- keinokeskus Arbetskrafts- och näringscentral | Yhteensä Sammanlagt | | Koristekasvien viljelyyn käytetty kasvihuoneala m ² Växthusyta använd för odling av prydnadsväxter m ² | | | | | |
|--|--|--------------|---|------------|------------|------------|-----------|-----------|
| | Ei koristekas- vien viljelyä Ingen odling av prydnadsväxter | | 1-499 | 500-999 | 1000-2499 | 2500-4999 | 5000-9999 | 10000- |
| kpl, st | | | | | | | | |
| Uudenmaan | 211 | 96 | 17 | 29 | 43 | 16 | 7 | 3 |
| Varsinais-Suomen | 450 | 314 | 41 | 28 | 41 | 14 | 8 | 4 |
| Satakunnan | 170 | 107 | 21 | 15 | 18 | 6 | 3 | - |
| Hämeen | 108 | 52 | 16 | 9 | 20 | 9 | 1 | 1 |
| Pirkanmaan | 108 | 43 | 18 | 18 | 15 | 11 | 2 | 1 |
| Kaakkois-Suomen | 104 | 41 | 13 | 15 | 20 | 9 | 1 | 5 |
| Etelä-Savon | 97 | 55 | 5 | 11 | 16 | 6 | 2 | 2 |
| Pohjois-Savon | 68 | 33 | 9 | 8 | 14 | 2 | 2 | - |
| Pohjois-Karjalan | 55 | 20 | 13 | 10 | 6 | 6 | - | - |
| Keski-Suomen | 60 | 24 | 6 | 5 | 15 | 7 | 3 | - |
| Etelä-Pohjanmaan | 64 | 24 | 9 | 4 | 17 | 5 | 3 | 2 |
| Pohjanmaan | 546 | 483 | 14 | 16 | 18 | 8 | 4 | 3 |
| Pohjois-Pohjanmaan | 75 | 25 | 10 | 14 | 20 | 6 | - | - |
| Kainuun | 22 | 10 | 2 | 4 | 6 | - | - | - |
| Lapin | 43 | 9 | 12 | 11 | 10 | 1 | - | - |
| Ahvenanmaa | 50 | 39 | 6 | 3 | - | 1 | 1 | - |
| Koko maa | | | | | | | | |
| Hela landet | 2 231 | 1 375 | 212 | 200 | 279 | 107 | 37 | 21 |
| 1989 | 3 064 | 1 959 | 409 | 241 | 305 | 92 | 58 | .. |
| 1990 | 3 360 | 2 191 | 440 | 265 | 314 | 89 | 61 | .. |
| 1991 | 3 414 | 2 270 | 394 | 266 | 326 | 93 | 65 | .. |
| 1992 | 3 277 | 2 136 | 413 | 267 | 300 | 101 | 60 | .. |
| 1993 | 3 175 | 2 046 | 410 | 261 | 303 | 97 | 58 | .. |
| 1994 | 3 231 | 2 107 | 398 | 245 | 322 | 102 | 57 | .. |
| 1995 | 3 078 | 1 988 | 329 | 269 | 328 | 103 | 61 | .. |
| 1996 | 3 009 | 1 926 | 339 | 261 | 327 | 102 | 54 | .. |
| 1997 | 2 968 | 1 910 | 338 | 249 | 315 | 99 | 57 | .. |
| 1998 | 2 863 | 1 830 | 312 | 253 | 308 | 106 | 54 | .. |
| 1999 | 2 765 | 1 767 | 282 | 252 | 305 | 104 | 55 | .. |
| 2000 | 2 700 | 1 723 | 275 | 230 | 309 | 106 | 57 | .. |
| 2001 | 2 612 | 1 669 | 251 | 215 | 314 | 103 | 38 | 22 |
| 2002 | 2 509 | 1 574 | 242 | 217 | 312 | 108 | 34 | 22 |
| 2003 | 2 392 | 1 489 | 227 | 216 | 299 | 104 | 35 | 22 |
| 2004 | 2 307 | 1 434 | 227 | 203 | 277 | 108 | 36 | 22 |

Vuosina 1989-2000 pinta-alaluokka 5000-9999 m² sisältää kaikki yli 5000 m² viljelmät.

Under åren 1989-2000 innehåller klassen 5000-9999 m² alla odlingar över 5000 m².

4.1. Vihannesviljely avomaalla työvoima- ja elinkeinokeskuksittain / kokonaistuotanto 2005

Grönsaksodling på friland enligt arbetskrafts- och näringscentral / totalproduktion 2005

| Työvoima- ja elinkeinokeskus Arbetskrafts- och näringscentral | Yhteensä - Sammanlagt | | | Tarhaheerne - Trädgårdsärt | | | Pensasapu - Buskböna | | | Valkokaali - Vitkål | | |
|--|---|------------------------|------------------|---|------------------------|----------------|---|------------------------|---------------|---|------------------------|-----------------|
| | Yri- tysten määrä Antal företag | Pinta- ala Areal | Sato Skörd | Yri- tysten määrä Antal företag | Pinta- ala Areal | Sato Skörd | Yri- tysten määrä Antal företag | Pinta- ala Areal | Sato Skörd | Yri- tysten määrä Antal företag | Pinta- ala Areal | Sato Skörd |
| | kpl, st | ha | 1 000 kg | kpl, st | ha | 1 000 kg | kpl, st | ha | 1 000 kg | kpl, st | ha | 1 000 kg |
| Uudenmaan | 175 | 732,8 | 8 558,5 | 63 | 230,2 | 225,7 | 16 | 1,1 | 3,8 | 34 | 136,2 | 4 293,7 |
| Varsinais-Suomen | 672 | 2 126,6 | 40 534,8 | 283 | 646,7 | 826,1 | 27 | 7,3 | 21,5 | 64 | 82,4 | 2 805,8 |
| Satakunnan | 288 | 2 106,6 | 46 599,7 | 116 | 698,3 | 2 574,9 | 4 | 0,1 | 0,3 | 26 | 64,4 | 2 692,0 |
| Hämeen | 177 | 807,4 | 21 980,5 | 93 | 174,6 | 252,6 | 5 | 0,1 | 1,2 | 18 | 28,8 | 1 211,0 |
| Pirkanmaan | 71 | 204,1 | 4 023,1 | 31 | 32,7 | 78,1 | 2 | ... | ... | 18 | 22,3 | 829,9 |
| Kaakkois-Suomen | 125 | 194,7 | 2 635,1 | 51 | 65,1 | 54,0 | 7 | 0,2 | 0,5 | 25 | 24,7 | 700,4 |
| Etelä-Savon | 160 | 668,5 | 12 931,6 | 64 | 54,6 | 73,1 | 3 | 0,1 | 0,6 | 35 | 49,3 | 1 210,5 |
| Pohjois-Savon | 108 | 248,9 | 3 789,9 | 53 | 66,7 | 69,6 | 3 | 2,2 | 6,1 | 5 | 6,3 | 143,5 |
| Pohjois-Karjalan | 44 | 70,4 | 1 807,9 | 6 | 3,5 | 4,3 | 1 | ... | ... | 7 | 1,7 | 32,7 |
| Keski-Suomen | 67 | 70,3 | 1 282,9 | 24 | 16,9 | 21,0 | 1 | ... | ... | 12 | 15,0 | 719,2 |
| Etelä-Pohjanmaan | 60 | 203,4 | 6 845,6 | 8 | 4,7 | 5,6 | 1 | ... | ... | 3 | 5,9 | 295,2 |
| Pohjanmaan | 99 | 352,5 | 8 815,8 | 10 | 7,7 | 12,5 | 1 | ... | ... | 39 | 107,9 | 3 560,7 |
| Pohjois-Pohjanmaan | 55 | 125,4 | 2 646,2 | 3 | 0,2 | 0,4 | - | - | - | 6 | 34,5 | 693,3 |
| Kainuun | 27 | 31,7 | 441,4 | 1 | ... | ... | - | - | - | 1 | ... | ... |
| Lapin | 47 | 41,2 | 339,1 | 2 | ... | ... | - | - | - | 2 | ... | ... |
| Ahvenanmaa | 147 | 415,4 | 10 816,1 | 2 | ... | ... | 1 | ... | ... | - | - | - |
| Koko maa | | | | | | | | | | | | |
| Hela landet | 2 322 | 8 399,8 | 174 048,4 | 810 | 2 003,7 | 4 200,2 | 72 | 11,4 | 34,6 | 295 | 582,7 | 19 281,4 |
| 1984 1) | .. | 7 527 | 118 994 | .. | 1 542 | 6 341 | .. | 183 | 926 | .. | 808 | 23 581 |
| 1985 1) | .. | 7 161 | 127 918 | .. | 1 523 | 6 603 | .. | 184 | 1 044 | .. | 759 | 22 564 |
| 1986 1) | .. | 7 688 | 146 720 | .. | 1 555 | 8 201 | .. | 175 | 1 293 | .. | 714 | 22 240 |
| 1987 1) | .. | 7 638 | 91 434 | .. | 1 231 | 3 456 | .. | 135 | 41 | .. | 662 | 13 680 |
| 1988 1) | .. | 8 072 | 155 766 | .. | 1 212 | 5 864 | .. | 126 | 597 | .. | 700 | 21 816 |
| 1989 1) | .. | 7 434 | 151 266 | .. | 1 055 | 5 552 | .. | 65 | 223 | .. | 641 | 21 908 |
| 1990 1) | .. | 7 651 | 138 955 | .. | 1 154 | 5 762 | .. | 81 | 439 | .. | 665 | 21 080 |
| 1991 1) | .. | 7 635 | 148 111 | .. | 918 | 4 768 | .. | 104 | 587 | .. | 631 | 20 560 |
| 1992 1) | .. | 8 004 | 138 526 | .. | 1 112 | 5 388 | .. | 113 | 838 | .. | 625 | 20 094 |
| 1993 1) | .. | 8 882 | 137 559 | .. | 1 256 | 6 529 | .. | 65 | 221 | 522 | 667 | 17 592 |
| 1994 1) | 4 867 | 10 445 | 183 378 | 690 | 1 317 | 5 087 | 88 | 57 | 168 | 556 | 727 | 23 056 |
| 1995 | 4 643 | 9 727 | 175 809 | 1 187 | 1 815 | 6 366 | 98 | 78 | 252 | 658 | 899 | 24 304 |
| 1996 | 4 377 | 10 244 | 166 302 | 1 324 | 2 337 | 9 044 | 120 | 77 | 164 | 602 | 974 | 23 116 |
| 1997 | 4 037 | 10 047 | 195 546 | 1 212 | 2 052 | 7 601 | 104 | 10 | 43 | 556 | 921 | 28 722 |
| 1998 | 3 673 | 9 224 | 146 706 | 1 101 | 2 036 | 5 206 | 108 | 9 | 21 | 470 | 686 | 18 659 |
| 1999 | 3 585 | 9 470 | 174 472 | 1 070 | 2 076 | 6 598 | 98 | 15 | 42 | 481 | 748 | 22 392 |
| 2000 | 3 419 | 9 217 | 173 068 | 1 122 | 2 132 | 6 486 | 96 | 21 | 40 | 406 | 637 | 20 381 |
| 2001 | 3 037 | 8 864 | 163 692 | 1 014 | 2 164 | 6 571 | 97 | 19 | 79 | 378 | 583 | 17 705 |
| 2002 | 2 854 | 8 934 | 167 034 | 1 022 | 2 388 | 6 923 | 87 | 16 | 32 | 350 | 588 | 19 960 |
| 2003 | 2 704 | 9 023 | 162 982 | 957 | 2 355 | 5 836 | 80 | 11 | 36 | 349 | 609 | 18 997 |
| 2004 | 2 521 | 8 927 | 165 131 | 893 | 2 335 | 5 896 | 67 | 12 | 35 | 303 | 593 | 17 929 |

Taulut 4.1. - 4.2. : Jos lyhyen kasvuajan vaativia vihanneksia on viljelty samalla alalla useita kasvustoja peräkkäin, myös pinta-ala on merkitty useampaan kertaan.

Tabeller 4.1. - 4.2. : Om samma areal använts flera gånger till flera kulturer av grönsaker med kort växttid, har också arealen antecknats flera gånger.

1) "Yhteensä"- luvuissa on mukana myös katteen alla viljelty peruna ja siemenmausteet.

1) I "sammanlagt"-siffrorna ingår också potatis odlad under täckmaterial och frökryddorna.

4.1. Jatk. - Forts.

| Työvoima- ja elinkeinokeskus Arbetskrafts- och näringscentral | Punakaali - Rödkål | | | Kukkakaali - Blomkål | | | Parsakaali - Broccoli | | | Muut kaalit - Övriga kål | | |
|--|---|------------------------|---------------|---|------------------------|----------------|---|------------------------|----------------|---|------------------------|---------------|
| | Yri- tysten määrä Antal företag | Pinta- ala Areal | Sato Skörd | Yri- tysten määrä Antal företag | Pinta- ala Areal | Sato Skörd | Yri- tysten määrä Antal företag | Pinta- ala Areal | Sato Skörd | Yri- tysten määrä Antal företag | Pinta- ala Areal | Sato Skörd |
| | kpl, st | ha | 1 000 kg | kpl, st | ha | 1 000 kg | kpl, st | ha | 1 000 kg | kpl, st | ha | 1 000 kg |
| Uudenmaan | 13 | 8,5 | 191,4 | 31 | 142,9 | 1 198,1 | 26 | 42,6 | 239,1 | 15 | 10,9 | 58,7 |
| Varsinais-Suomen | 10 | 1,8 | 80,1 | 39 | 62,5 | 630,6 | 31 | 29,1 | 156,0 | 15 | 3,8 | 53,5 |
| Satakunnan | 6 | 5,4 | 173,9 | 30 | 91,9 | 958,3 | 14 | 32,0 | 185,6 | 5 | 0,4 | 4,0 |
| Hämeen | 7 | 1,5 | 48,8 | 9 | 5,7 | 35,2 | 10 | 10,7 | 62,4 | 7 | 2,3 | 15,5 |
| Pirkanmaan | - | - | - | 10 | 18,8 | 134,3 | 8 | 6,5 | 13,8 | 7 | 16,3 | 102,6 |
| Kaakkois-Suomen | 5 | 1,0 | 23,2 | 15 | 10,7 | 110,2 | 12 | 7,0 | 26,2 | 9 | 0,4 | 3,7 |
| Etelä-Savon | 3 | 2,5 | 97,0 | 18 | 19,9 | 152,0 | 13 | 42,9 | 287,0 | 6 | 1,3 | 18,3 |
| Pohjois-Savon | 1 | ... | ... | 7 | 27,9 | 199,2 | 2 | ... | ... | 1 | ... | ... |
| Pohjois-Karjalan | - | - | - | 1 | ... | ... | 1 | ... | ... | 2 | ... | ... |
| Keski-Suomen | 2 | ... | ... | 6 | 0,7 | 5,0 | 6 | 0,9 | 7,0 | 3 | 0,2 | 1,5 |
| Etelä-Pohjanmaan | 1 | ... | ... | 2 | ... | ... | - | - | - | - | - | - |
| Pohjanmaan | 7 | 3,9 | 142,0 | 25 | 36,5 | 386,6 | 15 | 13,1 | 66,4 | 4 | 0,6 | 7,4 |
| Pohjois-Pohjanmaan | 2 | ... | ... | 3 | 0,1 | 0,6 | 2 | ... | ... | 2 | ... | ... |
| Kainuun | - | - | - | 1 | ... | ... | 1 | ... | ... | 3 | 0,2 | 1,7 |
| Lapin | - | - | - | 1 | ... | ... | 2 | ... | ... | 1 | ... | ... |
| Ahvenanmaa | - | - | - | 3 | 0,7 | 8,2 | 6 | 2,4 | 8,0 | 4 | 0,8 | 19,2 |
| Koko maa | | | | | | | | | | | | |
| Hela landet | 57 | 25,3 | 776,5 | 201 | 419,4 | 3 825,0 | 149 | 195,8 | 1 100,8 | 84 | 39,3 | 290,5 |
| 1984 | .. | 29 | 842 | .. | 463 | 5 317 | 68 | 11 | 60 | .. | 12 | 116 |
| 1985 | .. | 40 | 1 159 | .. | 420 | 4 741 | 74 | 15 | 72 | .. | 18 | 76 |
| 1986 | .. | 30 | 883 | .. | 407 | 4 817 | 79 | 20 | 116 | .. | 21 | 141 |
| 1987 | .. | 28 | 415 | .. | 445 | 4 198 | 74 | 24 | 122 | .. | 24 | 120 |
| 1988 | .. | 37 | 1 078 | .. | 440 | 5 031 | 80 | 31 | 175 | .. | 24 | 211 |
| 1989 | .. | 30 | 963 | .. | 395 | 4 804 | 82 | 35 | 228 | .. | 19 | 247 |
| 1990 | .. | 33 | 769 | .. | 383 | 4 354 | 117 | 50 | 316 | .. | 33 | 298 |
| 1991 | .. | 30 | 700 | .. | 373 | 4 359 | 183 | 56 | 328 | .. | 31 | 288 |
| 1992 | .. | 36 | 878 | .. | 415 | 4 953 | 174 | 62 | 421 | .. | 40 | 361 |
| 1993 | .. | 32 | 674 | .. | 404 | 4 017 | 197 | 68 | 374 | .. | 34 | 267 |
| 1994 | 140 | 35 | 837 | 428 | 429 | 4 442 | 241 | 87 | 459 | .. | 46 | 514 |
| 1995 | 117 | 38 | 822 | 496 | 500 | 4 801 | 319 | 131 | 607 | .. | 42 | 360 |
| 1996 | 111 | 28 | 613 | 437 | 471 | 4 149 | 299 | 142 | 578 | .. | 31 | 222 |
| 1997 | 100 | 36 | 1 010 | 382 | 475 | 4 577 | 261 | 135 | 718 | .. | 37 | 378 |
| 1998 | 91 | 32 | 660 | 336 | 440 | 4 051 | 246 | 173 | 649 | .. | 43 | 272 |
| 1999 | 88 | 24 | 569 | 326 | 448 | 4 663 | 245 | 188 | 1 064 | .. | 41 | 317 |
| 2000 | 73 | 27 | 666 | 293 | 433 | 4 913 | 238 | 190 | 1 073 | 105 | 38 | 281 |
| 2001 | 79 | 30 | 790 | 281 | 471 | 4 450 | 228 | 235 | 1 150 | 104 | 43 | 340 |
| 2002 | 70 | 30 | 811 | 265 | 463 | 4 217 | 208 | 226 | 1 078 | 92 | 46 | 278 |
| 2003 | 73 | 24 | 618 | 241 | 454 | 3 973 | 194 | 216 | 1 130 | 82 | 38 | 344 |
| 2004 | 61 | 23 | 620 | 210 | 409 | 3 244 | 180 | 209 | 1 035 | 90 | 37 | 209 |

4.1. Jatk. - Forts.

| Työvoima- ja elin- keinokeskus Arbetskrafts- och näringscentral | Porkkana - Morot | | | Punajuurikas - Rödbeta | | | Lanttu - Kålrot | | | Nauris - Rova | | |
|--|---|------------------------|-----------------|---|------------------------|-----------------|---|------------------------|-----------------|---|------------------------|---------------|
| | Yri- tysten määrä Antal företag | Pinta- ala Areal | Sato Skörd | Yri- tysten määrä Antal företag | Pinta- ala Areal | Sato Skörd | Yri- tysten määrä Antal företag | Pinta- ala Areal | Sato Skörd | Yri- tysten määrä Antal företag | Pinta- ala Areal | Sato Skörd |
| | kpl, st | ha | 1 000 kg | kpl, st | ha | 1 000 kg | kpl, st | ha | 1 000 kg | kpl, st | ha | 1 000 kg |
| Uudenmaan | 33 | 21,7 | 867,5 | 24 | 3,5 | 13,9 | 26 | 28,4 | 685,4 | 3 | 4,1 | 40,0 |
| Varsinais-Suomen | 153 | 355,8 | 13 285,1 | 77 | 45,6 | 1 352,8 | 65 | 138,6 | 4 787,2 | 15 | 15,6 | 141,8 |
| Satakunnan | 84 | 440,0 | 15 375,0 | 52 | 319,7 | 11 782,0 | 38 | 135,1 | 5 937,5 | 5 | 7,5 | 75,9 |
| Hämeen | 53 | 393,1 | 16 963,1 | 30 | 23,3 | 484,2 | 33 | 33,8 | 938,4 | 7 | 2,8 | 32,1 |
| Pirkanmaan | 20 | 55,9 | 2 077,2 | 8 | 0,6 | 4,3 | 10 | 1,3 | 39,4 | - | - | - |
| Kaakkois-Suomen | 48 | 30,3 | 1 039,0 | 25 | 4,6 | 38,2 | 35 | 9,2 | 233,0 | 5 | 1,7 | 14,1 |
| Etelä-Savon | 52 | 109,4 | 5 325,8 | 15 | 3,3 | 100,4 | 22 | 7,5 | 293,2 | 4 | 0,3 | 3,4 |
| Pohjois-Savon | 34 | 16,8 | 300,6 | 10 | 2,3 | 21,7 | 16 | 13,3 | 216,9 | 7 | 0,3 | 1,1 |
| Pohjois-Karjalan | 19 | 32,1 | 1 304,0 | 12 | 2,0 | 44,9 | 14 | 8,8 | 240,3 | 5 | 2,7 | 19,8 |
| Keski-Suomen | 31 | 18,5 | 311,0 | 11 | 1,0 | 3,5 | 14 | 4,5 | 88,4 | 5 | 1,4 | 12,2 |
| Etelä-Pohjanmaan | 30 | 113,3 | 5 066,7 | 8 | 5,2 | 119,1 | 10 | 4,9 | 100,8 | 7 | 7,9 | 117,3 |
| Pohjanmaan | 41 | 89,4 | 3 408,9 | 10 | 1,1 | 22,8 | 10 | 2,2 | 27,2 | 4 | 5,0 | 5,1 |
| Pohjois-Pohjanmaan | 33 | 35,3 | 1 246,9 | 8 | 2,1 | 11,0 | 7 | 16,9 | 423,7 | 16 | 26,1 | 193,6 |
| Kainuun | 14 | 11,2 | 229,1 | 2 | ... | ... | 10 | 3,4 | 99,3 | 7 | 3,6 | 34,4 |
| Lapin | 13 | 5,9 | 125,2 | 2 | ... | ... | 3 | 0,7 | 14,6 | 23 | 26,1 | 117,5 |
| Ahvenanmaa | 13 | 2,9 | 103,5 | 5 | 0,5 | 4,9 | 4 | 0,3 | 2,1 | 1 | ... | ... |
| Koko maa | | | | | | | | | | | | |
| Hela landet | 671 | 1 731,5 | 67 028,8 | 299 | 416,5 | 14 009,4 | 317 | 408,8 | 14 127,4 | 114 | 105,0 | 808,5 |
| 1984 | .. | 1 030 | 23 989 | .. | 409 | 8 498 | .. | 355 | 9 712 | .. | 46 | 625 |
| 1985 | .. | 1 090 | 29 124 | .. | 439 | 11 329 | .. | 353 | 10 074 | .. | 30 | 452 |
| 1986 | .. | 1 254 | 39 608 | .. | 507 | 14 919 | .. | 410 | 12 386 | .. | 26 | 431 |
| 1987 | .. | 1 186 | 22 806 | .. | 533 | 9 026 | .. | 381 | 7 570 | .. | 33 | 264 |
| 1988 | .. | 1 202 | 38 251 | .. | 602 | 17 331 | .. | 437 | 14 335 | .. | 33 | 430 |
| 1989 | .. | 1 067 | 37 715 | .. | 501 | 15 088 | .. | 316 | 10 114 | .. | 24 | 322 |
| 1990 | .. | 1 051 | 31 385 | .. | 382 | 10 720 | .. | 337 | 9 308 | .. | 38 | 379 |
| 1991 | .. | 1 134 | 38 052 | .. | 374 | 11 331 | .. | 381 | 11 970 | .. | 35 | 456 |
| 1992 | .. | 1 128 | 29 730 | .. | 408 | 10 716 | .. | 334 | 9 285 | .. | 31 | 345 |
| 1993 | 1 486 | 1 256 | 36 224 | 519 | 364 | 9 582 | 700 | 367 | 10 021 | 167 | 31 | 371 |
| 1994 | 1 625 | 1 557 | 59 230 | 599 | 463 | 13 738 | 798 | 449 | 14 829 | 175 | 45 | 604 |
| 1995 | 1 714 | 1 784 | 61 343 | 713 | 540 | 11 016 | 816 | 529 | 12 505 | 252 | 167 | 806 |
| 1996 | 1 496 | 1 750 | 53 264 | 646 | 556 | 11 732 | 806 | 623 | 13 066 | 246 | 163 | 769 |
| 1997 | 1 447 | 1 954 | 67 895 | 609 | 534 | 14 797 | 738 | 720 | 18 314 | 257 | 135 | 939 |
| 1998 | 1 210 | 1 650 | 52 336 | 534 | 423 | 8 341 | 560 | 511 | 10 944 | 204 | 93 | 392 |
| 1999 | 1 187 | 1 707 | 61 799 | 525 | 507 | 13 575 | 563 | 490 | 14 742 | 215 | 121 | 618 |
| 2000 | 1 056 | 1 698 | 64 049 | 446 | 470 | 12 710 | 466 | 410 | 10 101 | 195 | 101 | 856 |
| 2001 | 914 | 1 548 | 58 310 | 376 | 435 | 13 995 | 417 | 403 | 11 918 | 179 | 99 | 733 |
| 2002 | 803 | 1 593 | 58 428 | 339 | 409 | 12 449 | 360 | 370 | 10 095 | 133 | 86 | 600 |
| 2003 | 776 | 1 636 | 59 423 | 337 | 450 | 12 620 | 376 | 457 | 11 531 | 133 | 97 | 617 |
| 2004 | 734 | 1 698 | 56 987 | 303 | 414 | 11 976 | 349 | 470 | 15 452 | 120 | 90 | 499 |

4.1. Jatk. - Forts.

| Työvoima- ja elin- keinokeskus Arbetskrafts- och näringscentral | Mukulaselleri - Rotselleri | | | Palsternakka - Palsternacka | | | Ruokasipuli - Matlök 1) | | | Purjo - Purjolök | | |
|--|---|------------------------|---------------|---|------------------------|----------------|---|------------------------|-----------------|---|------------------------|---------------|
| | Yri- tysten määrä Antal företag | Pinta- ala Areal | Sato Skörd | Yri- tysten määrä Antal företag | Pinta- ala Areal | Sato Skörd | Yri- tysten määrä Antal företag | Pinta- ala Areal | Sato Skörd | Yri- tysten määrä Antal företag | Pinta- ala Areal | Sato Skörd |
| | kpl, st | ha | 1 000 kg | kpl, st | ha | 1 000 kg | kpl, st | ha | 1 000 kg | kpl, st | ha | 1 000 kg |
| Uudenmaan | 6 | 0,2 | 4,6 | 7 | 0,8 | 14,0 | 54 | 30,4 | 170,6 | 12 | 1,5 | 21,7 |
| Varsinais-Suomen | 26 | 27,1 | 644,3 | 38 | 43,1 | 446,7 | 249 | 298,9 | 5 742,9 | 26 | 13,4 | 186,5 |
| Satakunnan | 6 | 6,3 | 128,2 | 16 | 40,5 | 565,0 | 54 | 67,8 | 1 163,2 | 9 | 3,8 | 97,0 |
| Hämeen | 5 | 0,9 | 8,3 | 10 | 5,2 | 83,2 | 54 | 25,1 | 414,0 | 9 | 1,7 | 21,9 |
| Pirkanmaan | 2 | ... | ... | 3 | 0,3 | 1,3 | 16 | 2,7 | 24,3 | 3 | 1,2 | 10,3 |
| Kaakkois-Suomen | 5 | 0,2 | 1,1 | 4 | 4,3 | 38,0 | 63 | 8,9 | 138,9 | 9 | 0,9 | 8,3 |
| Etelä-Savon | 1 | ... | ... | 6 | 5,3 | 90,3 | 58 | 51,2 | 991,4 | 5 | 2,5 | 30,9 |
| Pohjois-Savon | 1 | ... | ... | 3 | 1,2 | 18,3 | 33 | 65,8 | 2 353,6 | 4 | 3,1 | 46,7 |
| Pohjois-Karjalan | 1 | ... | ... | 2 | ... | ... | 14 | 16,5 | 135,1 | 4 | 0,2 | 0,4 |
| Keski-Suomen | 1 | ... | ... | 2 | ... | ... | 22 | 7,1 | 81,6 | 3 | 0,2 | 4,3 |
| Etelä-Pohjanmaan | - | - | - | - | - | - | 21 | 52,8 | 1 061,4 | - | - | - |
| Pohjanmaan | 5 | 0,4 | 3,1 | 9 | 2,7 | 38,8 | 19 | 10,5 | 120,7 | 4 | 1,6 | 21,6 |
| Pohjois-Pohjanmaan | 1 | ... | ... | 1 | ... | ... | 23 | 6,0 | 65,8 | 2 | ... | ... |
| Kainuun | - | - | - | - | - | - | 6 | 1,1 | 6,0 | 3 | 0,3 | 1,0 |
| Lapin | - | - | - | - | - | - | 15 | 2,2 | 10,6 | 3 | 0,1 | 0,5 |
| Ahvenanmaa | 5 | 3,1 | 23,0 | 4 | 2,9 | 25,6 | 102 | 278,1 | 8 573,7 | 18 | 7,1 | 181,8 |
| Koko maa | | | | | | | | | | | | |
| Hela landet | 65 | 40,0 | 840,1 | 105 | 106,5 | 1 322,8 | 803 | 924,9 | 21 053,9 | 114 | 37,7 | 633,4 |
| 1984 | .. | 93 | 1 462 | .. | 42 | 430 | .. | 591 | 9 979 | .. | 147 | 2 191 |
| 1985 | .. | 87 | 1 438 | .. | 45 | 502 | .. | 507 | 7 729 | .. | 143 | 2 481 |
| 1986 | .. | 83 | 1 166 | .. | 52 | 664 | .. | 610 | 9 281 | .. | 153 | 2 837 |
| 1987 | .. | 80 | 1 189 | .. | 56 | 415 | .. | 747 | 11 337 | .. | 155 | 1 865 |
| 1988 | .. | 94 | 1 584 | .. | 49 | 750 | .. | 735 | 9 588 | .. | 170 | 3 288 |
| 1989 | .. | 93 | 1 383 | .. | 51 | 775 | .. | 869 | 16 601 | .. | 163 | 3 112 |
| 1990 | .. | 109 | 1 693 | .. | 57 | 796 | .. | 863 | 17 558 | .. | 134 | 2 156 |
| 1991 | .. | 90 | 1 592 | .. | 49 | 792 | .. | 691 | 14 025 | .. | 156 | 2 807 |
| 1992 | .. | 119 | 1 846 | .. | 56 | 759 | .. | 727 | 13 689 | .. | 179 | 2 851 |
| 1993 | 176 | 114 | 1 522 | .. | 57 | 629 | 1 393 | 789 | 17 394 | .. | 189 | 2 829 |
| 1994 | 203 | 117 | 2 024 | 202 | 65 | 966 | 1 396 | 779 | 14 622 | 489 | 203 | 3 192 |
| 1995 | 144 | 90 | 1 471 | 183 | 73 | 897 | 1 698 | 938 | 17 153 | 492 | 178 | 2 158 |
| 1996 | 150 | 100 | 1 352 | 192 | 88 | 841 | 1 560 | 946 | 19 282 | 376 | 123 | 1 521 |
| 1997 | 127 | 92 | 1 562 | 172 | 81 | 963 | 1 421 | 852 | 13 602 | 305 | 96 | 1 416 |
| 1998 | 107 | 77 | 1 500 | 139 | 75 | 631 | 1 411 | 1 039 | 17 830 | 294 | 89 | 1 114 |
| 1999 | 106 | 64 | 839 | 149 | 78 | 905 | 1 405 | 1 074 | 15 539 | 270 | 80 | 953 |
| 2000 | 87 | 59 | 1 425 | 104 | 62 | 732 | 1 278 | 1 165 | 21 544 | 240 | 79 | 1 129 |
| 2001 | 78 | 55 | 1 123 | 118 | 86 | 995 | 1 131 | 996 | 16 648 | 222 | 79 | 1 035 |
| 2002 | 70 | 53 | 1 244 | 118 | 94 | 970 | 1 045 | 966 | 20 123 | 193 | 68 | 860 |
| 2003 | 68 | 47 | 1 008 | 119 | 100 | 1 038 | 961 | 961 | 16 767 | 168 | 56 | 838 |
| 2004 | 62 | 42 | 1 096 | 126 | 128 | 1 503 | 887 | 1 020 | 23 602 | 140 | 46 | 706 |

1) Ruokasipuli sisältää kepa-, puna-, jätti- ja ryväsipurin. Sipulin pikkuistukkaat sisältyvät ryhmään muut vihannekset yhteensä.

1) Matlök inbegriper gul- och rödlök, jättelök och potatislök. Smäsätllök ingår i gruppen övriga grönsaker sammanlagt.

4.1. Jatk. - Forts.

| Työvoima- ja elinkeinokeskus Arbetskrafts- och näringscentral | Avomaankurkku - Frilandsgurka | | | Kurpitsa - Pumpa | | | Kesäkurpitsa - Squash | | | Pehmeäkerä- ja erikoissalaatit Huvud- och specialsallat | | |
|--|---|------------------------|-----------------|---|------------------------|----------------|---|------------------------|----------------|--|------------------------|---------------|
| | Yri- tysten määrä Antal företag | Pinta- ala Areal | Sato Skörd | Yri- tysten määrä Antal företag | Pinta- ala Areal | Sato Skörd | Yri- tysten määrä Antal företag | Pinta- ala Areal | Sato Skörd | Yri- tysten määrä Antal företag | Pinta- ala Areal | Sato Skörd |
| | kpl, st | ha | 1 000 kg | kpl, st | ha | 1 000 kg | kpl, st | ha | 1 000 kg | kpl, st | ha | 1 000 kg |
| Uudenmaan | 20 | 1,9 | 22,0 | 9 | 0,3 | 5,1 | 12 | 2,1 | 52,7 | 12 | 10,8 | 132,3 |
| Varsinais-Suomen | 150 | 196,0 | 7 300,7 | 20 | 16,6 | 496,0 | 26 | 20,5 | 450,6 | 2 | ... | ... |
| Satakunnan | 48 | 94,0 | 3 363,1 | 6 | 14,8 | 512,1 | 20 | 10,3 | 382,8 | 2 | ... | ... |
| Hämeen | 13 | 2,0 | 14,9 | 8 | 2,4 | 29,2 | 11 | 3,6 | 114,2 | 7 | 2,6 | 16,6 |
| Pirkanmaan | 7 | 10,4 | 363,6 | 2 | ... | ... | 4 | 0,7 | 11,4 | 1 | ... | ... |
| Kaakkois-Suomen | 20 | 2,7 | 22,2 | 9 | 1,3 | 31,4 | 13 | 2,3 | 32,6 | 7 | 0,2 | 1,1 |
| Etelä-Savon | 14 | 2,6 | 49,1 | 3 | 0,3 | 8,5 | 5 | 0,8 | 21,6 | 6 | 9,3 | 49,2 |
| Pohjois-Savon | 4 | 2,2 | 18,7 | - | - | - | 6 | 1,3 | 8,6 | - | - | - |
| Pohjois-Karjalan | 2 | ... | ... | 1 | ... | ... | - | - | - | 1 | ... | ... |
| Keski-Suomen | 5 | 0,4 | 5,1 | 1 | ... | ... | 2 | ... | ... | - | - | - |
| Etelä-Pohjanmaan | 1 | ... | ... | 1 | ... | ... | - | - | - | 1 | ... | ... |
| Pohjanmaan | 4 | 1,2 | 7,5 | 5 | 0,3 | 3,0 | 5 | 0,5 | 19,6 | 3 | 0,2 | 1,5 |
| Pohjois-Pohjanmaan | 1 | ... | ... | - | - | - | 3 | 0,8 | 2,1 | - | - | - |
| Kainuun | 1 | ... | ... | - | - | - | 1 | ... | ... | - | - | - |
| Lapin | 1 | ... | ... | - | - | - | 1 | ... | ... | 1 | ... | ... |
| Ahvenanmaa | 9 | 3,2 | 54,4 | 3 | 0,2 | 1,9 | 2 | ... | ... | 4 | 1,1 | 7,3 |
| Koko maa | | | | | | | | | | | | |
| Hela landet | 300 | 320,9 | 11 289,3 | 68 | 36,3 | 1 089,1 | 111 | 43,3 | 1 102,4 | 47 | 27,3 | 239,1 |
| 1984 1) | .. | 818 | 11 459 | .. | 76 | 2 432 | 7 | 3 | 72 | .. | .. | .. |
| 1985 1) | .. | 586 | 13 411 | .. | 74 | 3 051 | 7 | 14 | 410 | .. | .. | .. |
| 1986 1) | .. | 594 | 10 952 | .. | 56 | 2 367 | 9 | 8 | 343 | .. | .. | .. |
| 1987 1) | .. | 643 | 749 | .. | 66 | 483 | 16 | 9 | 81 | .. | .. | .. |
| 1988 1) | .. | 654 | 14 674 | .. | 62 | 2 623 | 24 | 24 | 903 | .. | .. | .. |
| 1989 1) | .. | 528 | 8 451 | .. | 65 | 2 717 | 44 | 19 | 729 | .. | .. | .. |
| 1990 1) | .. | 462 | 8 935 | .. | 45 | 2 059 | 66 | 20 | 487 | .. | .. | .. |
| 1991 1) | .. | 537 | 12 133 | .. | 61 | 2 953 | 100 | 18 | 557 | .. | .. | .. |
| 1992 1) | .. | 569 | 14 323 | .. | 31 | 1 358 | 107 | 17 | 558 | .. | .. | .. |
| 1993 1) | 1 014 | 417 | 7 230 | .. | 43 | 919 | 100 | 23 | 518 | .. | .. | .. |
| 1994 1) | 1 134 | 505 | 13 026 | 81 | 38 | 1 609 | 126 | 30 | 870 | .. | .. | .. |
| 1995 | 1 228 | 686 | 14 521 | 75 | 46 | 1 640 | 130 | 44 | 965 | 50 | 10 | 80 |
| 1996 | 937 | 592 | 11 835 | 81 | 44 | 998 | 129 | 39 | 821 | 49 | 13 | 153 |
| 1997 | 808 | 548 | 16 037 | 100 | 42 | 1 686 | 144 | 39 | 1 034 | 68 | 15 | 83 |
| 1998 | 646 | 471 | 9 494 | 87 | 43 | 845 | 158 | 48 | 1 134 | 71 | 20 | 149 |
| 1999 | 611 | 444 | 13 312 | 103 | 48 | 1 738 | 144 | 53 | 1 467 | 78 | 21 | 130 |
| 2000 | 532 | 424 | 10 760 | 92 | 40 | 1 009 | 134 | 50 | 1 359 | 57 | 25 | 240 |
| 2001 | 495 | 405 | 12 836 | 82 | 40 | 1 536 | 141 | 48 | 1 258 | 64 | 34 | 305 |
| 2002 | 431 | 405 | 13 756 | 72 | 39 | 1 652 | 115 | 46 | 1 257 | 60 | 20 | 170 |
| 2003 | 387 | 375 | 12 893 | 77 | 44 | 1 507 | 127 | 48 | 1 192 | 52 | 16 | 155 |
| 2004 | 323 | 339 | 10 343 | 65 | 37 | 1 211 | 122 | 49 | 1 185 | 43 | 20 | 195 |

4.1. Jatk. - Forts.

| Työvoima- ja elin- keinokeskus Arbetskrafts- och näringscentral | Rapeakeräsalaatti - Isbergssallat | | | Kiinankaali - Kinakål | | | Lehtiselleri - Bladselleri | | | Pinaatti - Spenat | | |
|--|---|------------------------|----------------|---|------------------------|----------------|---|------------------------|---------------|---|------------------------|---------------|
| | Yri- tysten määrä Antal företag | Pinta- ala Areal | Sato Skörd | Yri- tysten määrä Antal företag | Pinta- ala Areal | Sato Skörd | Yri- tysten määrä Antal företag | Pinta- ala Areal | Sato Skörd | Yri- tysten määrä Antal företag | Pinta- ala Areal | Sato Skörd |
| | kpl, st | ha | 1 000 kg | kpl, st | ha | 1 000 kg | kpl, st | ha | 1 000 kg | kpl, st | ha | 1 000 kg |
| Uudenmaan | 11 | 19,3 | 197,4 | 1 | ... | ... | 1 | ... | ... | 2 | ... | ... |
| Varsinais-Suomen | 30 | 34,2 | 753,2 | 3 | 3,8 | 80,0 | 7 | 0,3 | 2,6 | 2 | ... | ... |
| Satakunnan | 4 | 1,2 | 2,8 | 1 | ... | ... | 3 | 0,1 | 0,9 | 5 | 62,5 | 609,5 |
| Hämeen | 5 | 7,4 | 105,1 | 6 | 50,8 | 1 098,2 | 2 | ... | ... | - | - | - |
| Pirkanmaan | 7 | 26,1 | 305,9 | 1 | ... | ... | 1 | ... | ... | 1 | ... | ... |
| Kaakkois-Suomen | 3 | 11,0 | 93,4 | 2 | ... | ... | 3 | 0,3 | 1,8 | - | - | - |
| Etelä-Savon | 23 | 141,5 | 1 595,9 | 30 | 148,2 | 2 431,7 | 2 | ... | ... | - | - | - |
| Pohjois-Savon | 3 | 12,3 | 129,3 | 4 | 7,3 | 174,3 | 1 | ... | ... | - | - | - |
| Pohjois-Karjalan | - | - | - | - | - | - | 1 | ... | ... | - | - | - |
| Keski-Suomen | 1 | ... | ... | - | - | - | - | - | - | - | - | - |
| Etelä-Pohjanmaan | - | - | - | - | - | - | - | - | - | - | - | - |
| Pohjanmaan | 19 | 33,7 | 421,6 | 22 | 30,9 | 534,9 | 1 | ... | ... | 1 | ... | ... |
| Pohjois-Pohjanmaan | - | - | - | - | - | - | 1 | ... | ... | - | - | - |
| Kainuun | 1 | ... | ... | 1 | ... | ... | - | - | - | - | - | - |
| Lapin | 1 | ... | ... | - | - | - | 1 | ... | ... | - | - | - |
| Ahvenanmaa | 33 | 34,8 | 489,2 | 38 | 62,4 | 1 221,1 | 4 | 1,6 | 30,7 | - | - | - |
| Koko maa | | | | | | | | | | | | |
| Hela landet | 141 | 322,6 | 4 101,1 | 109 | 306,6 | 5 559,2 | 28 | 9,2 | 115,3 | 11 | 65,6 | 619,9 |
| 1984 | .. | 53 | 593 | .. | 318 | 5 618 | .. | 9 | 141 | .. | 49 | 593 |
| 1985 | .. | 48 | 540 | .. | 342 | 6 507 | .. | 12 | 219 | .. | 50 | 584 |
| 1986 | .. | 55 | 674 | .. | 419 | 7 640 | .. | 8 | 114 | .. | 54 | 567 |
| 1987 | .. | 68 | 701 | .. | 533 | 7 812 | .. | 10 | 182 | .. | 39 | 489 |
| 1988 | .. | 74 | 991 | .. | 543 | 8 761 | .. | 12 | 171 | .. | 41 | 632 |
| 1989 | .. | 93 | 1 078 | .. | 605 | 12 461 | .. | 9 | 169 | .. | 33 | 413 |
| 1990 | .. | 115 | 1 376 | .. | 583 | 9 925 | .. | 13 | 235 | .. | 26 | 357 |
| 1991 | .. | 91 | 1 156 | .. | 473 | 8 994 | .. | 17 | 311 | .. | 27 | 403 |
| 1992 | .. | 98 | 1 375 | .. | 492 | 9 387 | .. | 12 | 178 | .. | 31 | 494 |
| 1993 | 228 | 143 | 1 886 | 325 | 459 | 7 658 | 94 | 13 | 222 | .. | 41 | 417 |
| 1994 | 266 | 176 | 2 371 | 331 | 493 | 9 640 | 95 | 13 | 216 | 26 | 39 | 652 |
| 1995 | 332 | 238 | 2 402 | 382 | 573 | 9 437 | 90 | 13 | 222 | 28 | 41 | 484 |
| 1996 | 310 | 277 | 3 060 | 347 | 567 | 8 025 | 88 | 13 | 186 | 26 | 25 | 485 |
| 1997 | 271 | 315 | 3 423 | 314 | 587 | 8 808 | 59 | 9 | 199 | 26 | 36 | 512 |
| 1998 | 279 | 349 | 3 614 | 274 | 532 | 7 529 | 58 | 9 | 110 | 20 | 39 | 502 |
| 1999 | 266 | 344 | 3 809 | 246 | 505 | 7 480 | 57 | 8 | 152 | 25 | 49 | 700 |
| 2000 | 238 | 345 | 3 916 | 193 | 415 | 7 502 | 60 | 11 | 202 | 16 | 55 | 768 |
| 2001 | 221 | 349 | 3 866 | 189 | 385 | 6 196 | 49 | 9 | 149 | 15 | 63 | 823 |
| 2002 | 201 | 340 | 4 134 | 162 | 355 | 5 893 | 39 | 11 | 173 | 15 | 73 | 1 139 |
| 2003 | 187 | 343 | 4 611 | 148 | 325 | 5 984 | 42 | 11 | 187 | 12 | 75 | 832 |
| 2004 | 165 | 346 | 4 239 | 134 | 297 | 5 574 | 33 | 11 | 137 | 14 | 58 | 844 |

1) Rapeakeräsalaatin luvuissa mukana on myös pehmeäkeräsalaatti.

1) I siffrorna av isbergssallat ingår också huvudsallat.

4.1. Jatk. - Forts.

| Työvoima- ja elinkeinokeskus Arbetskrafts- och näringscentral | Raparperi - Rabarber | | | Tilli - Dill | | | Persilja - Persilja | | | Valkosipuli - Vittlök | | |
|--|---|------------------------|---------------|---|------------------------|---------------|---|------------------------|---------------|---|------------------------|---------------|
| | Yri- tysten määrä Antal företag | Pinta- ala Areal | Sato Skörd | Yri- tysten määrä Antal företag | Pinta- ala Areal | Sato Skörd | Yri- tysten määrä Antal företag | Pinta- ala Areal | Sato Skörd | Yri- tysten määrä Antal företag | Pinta- ala Areal | Sato Skörd |
| | kpl, st | ha | 1 000 kg | kpl, st | ha | 1 000 kg | kpl, st | ha | 1 000 kg | kpl, st | ha | 1 000 kg |
| Uudenmaan | 8 | 1,7 | 17,2 | 27 | 20,6 | 69,1 | 15 | 0,7 | 3,3 | 11 | 2,2 | 4,0 |
| Varsinais-Suomen | 12 | 3,3 | 39,6 | 84 | 39,8 | 118,4 | 14 | 4,5 | 6,6 | 16 | 3,5 | 4,4 |
| Satakunnan | - | - | - | 23 | 4,3 | 6,5 | 4 | 0,2 | 0,4 | 8 | 3,1 | 4,2 |
| Hämeen | 8 | 0,9 | 5,4 | 23 | 22,2 | 17,9 | 4 | 0,3 | 0,7 | 4 | 0,3 | 0,2 |
| Pirkanmaan | 2 | ... | ... | 9 | 2,5 | 3,6 | 2 | ... | ... | 3 | 0,1 | 0,1 |
| Kaakkois-Suomen | 5 | 0,2 | 1,4 | 28 | 2,4 | 6,8 | 8 | 0,4 | 0,5 | 6 | 0,6 | 2,2 |
| Etelä-Savon | 5 | 0,6 | 1,2 | 14 | 1,4 | 4,8 | 3 | 0,2 | 2,3 | 8 | 0,6 | 1,3 |
| Pohjois-Savon | 6 | 1,1 | 2,8 | 7 | 3,1 | 3,4 | - | - | - | 7 | 0,2 | 0,2 |
| Pohjois-Karjalan | 6 | 1,6 | 17,6 | 4 | 0,1 | 0,1 | 2 | ... | ... | 8 | 0,6 | 1,4 |
| Keski-Suomen | 2 | ... | ... | 6 | 0,3 | 1,4 | 1 | ... | ... | 7 | 0,5 | 1,0 |
| Etelä-Pohjanmaan | 2 | ... | ... | 2 | ... | ... | - | - | - | 5 | 1,4 | 2,9 |
| Pohjanmaan | 5 | 0,7 | 1,8 | 4 | 0,2 | 1,3 | 2 | ... | ... | 2 | ... | ... |
| Pohjois-Pohjanmaan | 1 | ... | ... | 4 | 0,8 | 1,7 | 2 | ... | ... | 4 | 0,4 | 0,5 |
| Kainuun | - | - | - | 1 | ... | ... | 1 | ... | ... | 2 | ... | ... |
| Lapin | 1 | ... | ... | 3 | 0,1 | 0,1 | 2 | ... | ... | 1 | ... | ... |
| Ahvenanmaa | - | - | - | 31 | 5,5 | 24,3 | 16 | 2,9 | 18,5 | 5 | 0,7 | 2,2 |
| Koko maa | | | | | | | | | | | | |
| Hela landet | 63 | 11,6 | 99,0 | 270 | 104,0 | 260,6 | 76 | 9,3 | 32,8 | 97 | 14,6 | 25,6 |
| 1984 | .. | 25 | 494 | .. | .. | .. | .. | .. | .. | .. | .. | .. |
| 1985 | .. | 28 | 556 | .. | .. | .. | .. | .. | .. | .. | .. | .. |
| 1986 | .. | 26 | 639 | .. | .. | .. | .. | .. | .. | .. | .. | .. |
| 1987 | .. | 26 | 454 | .. | .. | .. | .. | .. | .. | .. | .. | .. |
| 1988 | .. | 27 | 611 | .. | .. | .. | .. | .. | .. | .. | .. | .. |
| 1989 | .. | 22 | 504 | .. | .. | .. | .. | .. | .. | .. | .. | .. |
| 1990 | .. | 24 | 417 | .. | .. | .. | .. | .. | .. | .. | .. | .. |
| 1991 | .. | 19 | 382 | 378 | 71 | 430 | 164 | 14 | 73 | 93 | 5 | 23 |
| 1992 | .. | 18 | 382 | 337 | 76 | 394 | 155 | 13 | 62 | 103 | 6 | 22 |
| 1993 | .. | 21 | 336 | 325 | 73 | 324 | 161 | 16 | 64 | 123 | 9 | 33 |
| 1994 | 90 | 11 | 236 | 376 | 86 | 410 | 214 | 23 | 164 | 167 | 18 | 66 |
| 1995 | 85 | 16 | 190 | 428 | 126 | 466 | 196 | 28 | 150 | 234 | 25 | 60 |
| 1996 | 85 | 16 | 176 | 422 | 118 | 414 | 173 | 28 | 118 | 233 | 30 | 106 |
| 1997 | 91 | 15 | 217 | 428 | 166 | 441 | 171 | 28 | 101 | 213 | 25 | 62 |
| 1998 | 88 | 18 | 185 | 408 | 164 | 234 | 175 | 28 | 75 | 220 | 23 | 54 |
| 1999 | 97 | 19 | 160 | 400 | 170 | 350 | 148 | 19 | 86 | 204 | 25 | 46 |
| 2000 | 83 | 16 | 147 | 381 | 157 | 319 | 124 | 17 | 55 | 200 | 22 | 59 |
| 2001 | 73 | 14 | 148 | 373 | 140 | 345 | 131 | 18 | 58 | 167 | 21 | 57 |
| 2002 | 78 | 16 | 152 | 328 | 121 | 240 | 90 | 11 | 33 | 142 | 17 | 34 |
| 2003 | 66 | 12 | 150 | 319 | 123 | 258 | 104 | 11 | 45 | 115 | 18 | 32 |
| 2004 | 67 | 12 | 110 | 282 | 98 | 199 | 96 | 10 | 34 | 118 | 17 | 30 |

4.1. Jatk. - Forts.

| Työvoima- ja elinkeinokeskus Arbetskrafts- och näringscentral | Muut juuri- ja yrttimausteet 1) Övriga rot. och örtkryddor | | | Parsa Asparagus | | | Muut vihannekset Övriga grönsaker | | |
|--|---|------------------------|---------------|---|------------------------|---------------|---|------------------------|---------------|
| | Yri- tysten määrä Antal företag | Pinta- ala Areal | Sato Skörd | Yri- tysten määrä Antal företag | Pinta- ala Areal | Sato Skörd | Yri- tysten määrä Antal företag | Pinta- ala Areal | Sato Skörd |
| | kpl, st | ha | 1 000 kg | kpl, st | ha | 1 000 kg | kpl, st | ha | 1 000 kg |
| Uudenmaan | 5 | 1,0 | 2,0 | 5 | 1,8 | 0,3 | 28 | ... | ... |
| Varsinais-Suomen | 9 | 1,0 | 0,8 | 12 | 6,2 | 1,4 | 48 | ... | ... |
| Satakunnan | 2 | ... | ... | 4 | 0,8 | 0,1 | 7 | ... | ... |
| Hämeen | 3 | 1,1 | 0,8 | 4 | 1,2 | 0,2 | 14 | ... | ... |
| Pirkanmaan | 3 | 0,7 | 0,2 | 2 | ... | ... | 6 | ... | ... |
| Kaakkois-Suomen | 4 | 0,7 | 0,0 | 1 | ... | ... | 8 | ... | ... |
| Etelä-Savon | 8 | 3,7 | 1,9 | 2 | ... | ... | 11 | ... | ... |
| Pohjois-Savon | 2 | ... | ... | 1 | ... | ... | 9 | ... | ... |
| Pohjois-Karjalan | 3 | 0,3 | 0,0 | - | - | - | - | - | - |
| Keski-Suomen | 4 | 1,0 | 0,2 | - | - | - | 5 | ... | ... |
| Etelä-Pohjanmaan | 1 | ... | ... | - | - | - | - | - | - |
| Pohjanmaan | 4 | 1,2 | 0,2 | 1 | ... | ... | 2 | ... | ... |
| Pohjois-Pohjanmaan | 2 | ... | ... | - | - | - | - | - | - |
| Kainuun | 5 | 5,3 | 19,0 | - | - | - | 1 | ... | ... |
| Lapin | 10 | 2,4 | 0,8 | - | - | - | 1 | ... | ... |
| Ahvenanmaa | - | - | - | 2 | ... | ... | 11 | ... | ... |
| Koko maa | | | | | | | | | |
| Hela landet | 65 | 21,7 | 29,1 | 34 | 12,4 | 2,0 | 151 | 45,9 | 150,3 |
| 1984 | .. | .. | .. | .. | .. | .. | .. | 66 | 737 |
| 1985 | .. | .. | .. | .. | .. | .. | .. | 61 | 585 |
| 1986 | .. | .. | .. | .. | .. | .. | .. | 109 | 1 475 |
| 1987 | .. | .. | .. | .. | .. | .. | .. | 64 | 533 |
| 1988 | .. | .. | .. | .. | .. | .. | .. | 68 | 501 |
| 1989 | .. | .. | .. | .. | .. | .. | .. | 39 | 341 |
| 1990 | .. | .. | .. | .. | .. | .. | .. | 74 | 279 |
| 1991 | .. | 8 | 34 | .. | .. | .. | .. | 35 | 241 |
| 1992 | .. | 13 | 55 | .. | .. | .. | .. | 37 | 206 |
| 1993 | .. | 16 | 35 | .. | .. | .. | .. | 23 | 141 |
| 1994 | .. | 19 | 71 | .. | .. | .. | .. | 27 | 168 |
| 1995 | .. | 37 | 63 | .. | .. | .. | .. | 34 | 224 |
| 1996 | .. | 29 | 64 | .. | .. | .. | .. | 40 | 140 |
| 1997 | .. | 34 | 71 | .. | .. | .. | .. | 45 | 325 |
| 1998 | .. | 33 | 57 | .. | .. | .. | .. | 62 | 97 |
| 1999 | .. | 33 | 50 | .. | .. | .. | .. | 64 | 358 |
| 2000 | 138 | 44 | 103 | .. | .. | .. | .. | 75 | 239 |
| 2001 | 143 | 37 | 53 | .. | .. | .. | 195 | 54 | 219 |
| 2002 | 120 | 28 | 56 | .. | .. | .. | 181 | 56 | 276 |
| 2003 | 108 | 40 | 48 | .. | .. | .. | 186 | 66 | 308 |
| 2004 | 88 | 31 | 70 | .. | .. | .. | 206 | 77 | 171 |

1) Ei sisällä lääkekasvina käytettäviä yrttejä eikä siemenmausteita.

1) Inkluderar varken örter som används som medicinalväxter eller frökryddor.

4.2. Vihannesviljely avomaalla / teollisuuden sopimustuotanto 1990-2005

Grönsaksodling på friland / kontraktproduktion för industrin 1990-2005

| Vuosi - År | Yhteensä - Sammanlagt | | | Tarhaerne - Trädgårdsärt | | | Valkokaali - Vitkål | | | Kukkakaali - Blomkål | | |
|------------|---|------------------------|---------------|---|------------------------|---------------|---|------------------------|---------------|---|------------------------|---------------|
| | Yri- tysten määrä Antal företag | Pinta- ala Areal | Sato Skörd | Yri- tysten määrä Antal företag | Pinta- ala Areal | Sato Skörd | Yri- tysten määrä Antal företag | Pinta- ala Areal | Sato Skörd | Yri- tysten määrä Antal företag | Pinta- ala Areal | Sato Skörd |
| | kpl, st | ha | 1 000 kg | kpl, st | ha | 1 000 kg | kpl, st | ha | 1 000 kg | kpl, st | ha | 1 000 kg |
| 1990 1) | .. | 2 476 | 46 943 | .. | 787 | 4 762 | .. | 119 | 4 809 | .. | 57 | 703 |
| 1991 1) | .. | 2 310 | 48 046 | .. | 611 | 3 904 | .. | 68 | 3 133 | .. | 53 | 713 |
| 1992 1) | .. | 2 466 | 49 580 | .. | 798 | 4 614 | .. | 63 | 2 900 | .. | 58 | 990 |
| 1993 1) | .. | 2 357 | 40 219 | .. | 894 | 5 596 | 24 | 58 | 1 789 | .. | 58 | 576 |
| 1994 1) | 1 125 | 2 535 | 52 898 | 141 | 928 | 4 145 | 24 | 50 | 2 204 | 41 | 68 | 1 003 |
| 1995 | 1 054 | 2 778 | 52 454 | 134 | 945 | 4 866 | 28 | 71 | 2 516 | 38 | 71 | 904 |
| 1996 | 863 | 2 743 | 46 556 | 150 | 1 120 | 6 688 | 28 | 64 | 1 192 | 37 | 72 | 894 |
| 1997 | 688 | 2 527 | 56 301 | 134 | 1 038 | 5 767 | 25 | 61 | 2 350 | 33 | 61 | 821 |
| 1998 | 600 | 2 404 | 40 066 | 133 | 1 056 | 3 877 | 17 | 47 | 1 622 | 25 | 54 | 678 |
| 1999 | 552 | 2 392 | 50 640 | 131 | 1 061 | 5 044 | 22 | 59 | 2 265 | 27 | 64 | 898 |
| 2000 | 452 | 2 285 | 45 222 | 115 | 996 | 4 697 | 22 | 50 | 2 056 | 25 | 56 | 828 |
| 2001 | 416 | 2 253 | 48 427 | 112 | 1 002 | 4 777 | 18 | 50 | 2 010 | 20 | 53 | 813 |
| 2002 | 415 | 2 372 | 49 423 | 126 | 1 078 | 4 985 | 18 | 46 | 2 319 | 20 | 54 | 772 |
| 2003 | 384 | 2 450 | 49 934 | 113 | 1 030 | 4 189 | 21 | 63 | 2 545 | 20 | 59 | 775 |
| 2004 | 328 | 2 304 | 50 084 | 102 | 927 | 4 452 | 16 | 65 | 2 598 | 20 | 55 | 722 |
| 2005 | 266 | 2 032 | 50 580 | 58 | 610 | 2 478 | 17 | 61 | 3 026 | 20 | 51 | 642 |

1) "Yhteensä"- luvuissa on mukana myös siemenmausteet.

1) I "sammanlagt"-siffrorna ingår också frökyddorna.

| Vuosi - År | Porkkana - Morot | | | Punajuurikas - Rödbeta | | | Lanttu - Kålrot | | | Mukulaselleri - Rotselleri | | |
|------------|---|------------------------|---------------|---|------------------------|---------------|---|------------------------|---------------|---|------------------------|---------------|
| | Yri- tysten määrä Antal företag | Pinta- ala Areal | Sato Skörd | Yri- tysten määrä Antal företag | Pinta- ala Areal | Sato Skörd | Yri- tysten määrä Antal företag | Pinta- ala Areal | Sato Skörd | Yri- tysten määrä Antal företag | Pinta- ala Areal | Sato Skörd |
| | kpl, st | ha | 1 000 kg | kpl, st | ha | 1 000 kg | kpl, st | ha | 1 000 kg | kpl, st | ha | 1 000 kg |
| 1990 | .. | 267 | 9 557 | .. | 290 | 8 213 | .. | 96 | 3 278 | .. | 41 | 790 |
| 1991 | .. | 288 | 10 484 | .. | 271 | 8 712 | .. | 86 | 3 289 | .. | 36 | 836 |
| 1992 | .. | 248 | 9 411 | .. | 314 | 9 194 | .. | 70 | 2 492 | .. | 52 | 1 079 |
| 1993 | 78 | 278 | 9 846 | 28 | 268 | 7 762 | 30 | 82 | 3 184 | 18 | 55 | 792 |
| 1994 | 86 | 299 | 13 769 | 32 | 322 | 10 388 | 41 | 110 | 4 477 | 19 | 56 | 1 070 |
| 1995 | 73 | 339 | 14 735 | 30 | 359 | 8 111 | 31 | 124 | 3 807 | 12 | 43 | 719 |
| 1996 | 64 | 315 | 12 301 | 29 | 324 | 8 220 | 36 | 104 | 3 223 | 13 | 39 | 646 |
| 1997 | 57 | 345 | 15 074 | 24 | 289 | 10 028 | 34 | 131 | 4 965 | 9 | 32 | 689 |
| 1998 | 55 | 317 | 12 306 | 23 | 246 | 6 206 | 28 | 105 | 3 727 | 6 | 27 | 689 |
| 1999 | 56 | 281 | 11 872 | 27 | 307 | 10 760 | 24 | 97 | 4 591 | 3 | 7 | 188 |
| 2000 | 50 | 299 | 11 857 | 28 | 302 | 9 261 | 18 | 95 | 3 890 | 5 | 23 | 816 |
| 2001 | 46 | 282 | 11 242 | 25 | 303 | 11 291 | 14 | 82 | 3 772 | 4 | 23 | 648 |
| 2002 | 49 | 308 | 11 854 | 25 | 295 | 10 176 | 17 | 92 | 3 631 | 4 | 24 | 674 |
| 2003 | 52 | 365 | 13 346 | 25 | 309 | 9 595 | 23 | 138 | 4 795 | 3 | 20 | 565 |
| 2004 | 51 | 398 | 14 234 | 22 | 281 | 9 355 | 21 | 132 | 5 812 | 3 | 22 | 675 |
| 2005 | 48 | 400 | 14 987 | 22 | 288 | 10 804 | 18 | 130 | 4 823 | 3 | 22 | 534 |

4.2. Jatk. - Forts.

| Vuosi - År | Palsternakka - Palsternacka | | | Avomaankurkku - Frilandsgurka | | | Kurpitsa - Pumpa | | | Pinaatti - Spenat | | |
|------------|---|------------------------|---------------|---|------------------------|---------------|---|------------------------|---------------|---|------------------------|---------------|
| | Yri- tysten määrä Antal företag | Pinta- ala Areal | Sato Skörd | Yri- tysten määrä Antal företag | Pinta- ala Areal | Sato Skörd | Yri- tysten määrä Antal företag | Pinta- ala Areal | Sato Skörd | Yri- tysten määrä Antal företag | Pinta- ala Areal | Sato Skörd |
| | kpl, st | ha | 1 000 kg | kpl, st | ha | 1 000 kg | kpl, st | ha | 1 000 kg | kpl, st | ha | 1 000 kg |
| 1990 | .. | 19 | 363 | .. | 361 | 7 318 | .. | 35 | 1 654 | .. | 26 | 355 |
| 1991 | .. | 18 | 368 | .. | 432 | 9 892 | .. | 46 | 2 222 | .. | 26 | 401 |
| 1992 | .. | 19 | 359 | .. | 481 | 12 563 | .. | 28 | 1 328 | .. | 30 | 490 |
| 1993 | .. | 19 | 238 | 698 | 341 | 6 053 | .. | 39 | 858 | .. | 40 | 413 |
| 1994 | 19 | 24 | 446 | 772 | 410 | 10 811 | 13 | 31 | 1 457 | 2 | 38 | 644 |
| 1995 | 16 | 30 | 495 | 737 | 537 | 11 924 | 12 | 34 | 1 522 | 2 | 40 | 479 |
| 1996 | 15 | 34 | 392 | 513 | 438 | 9 256 | 12 | 34 | 850 | 3 | 23 | 454 |
| 1997 | 14 | 30 | 428 | 404 | 420 | 13 205 | 10 | 30 | 1 454 | 2 | 35 | 440 |
| 1998 | 11 | 32 | 289 | 342 | 390 | 8 449 | 11 | 36 | 757 | 2 | 38 | 498 |
| 1999 | 7 | 23 | 390 | 289 | 360 | 11 448 | 14 | 34 | 1 454 | 2 | 47 | 689 |
| 2000 | 7 | 25 | 393 | 225 | 330 | 8 945 | 13 | 29 | 877 | 3 | 54 | 763 |
| 2001 | 7 | 28 | 492 | 201 | 322 | 10 692 | 12 | 31 | 1 393 | 4 | 62 | 818 |
| 2002 | 5 | 33 | 444 | 181 | 322 | 11 436 | 11 | 30 | 1 500 | 4 | 72 | 1 132 |
| 2003 | 7 | 34 | 396 | 150 | 301 | 10 974 | 11 | 32 | 1 284 | 4 | 74 | 828 |
| 2004 | 5 | 45 | 658 | 112 | 268 | 9 111 | 10 | 28 | 1 034 | 4 | 57 | 835 |
| 2005 | 6 | 36 | 519 | 100 | 268 | 9 665 | 8 | 29 | 997 | 3 | 62 | 609 |

| Vuosi - År | Raparperi - Rabarber | | | Maustekasvit - Kryddväxter | | | Muut vihannekset - Övriga grönsaker | | |
|------------|---|------------------------|---------------|---|------------------------|---------------|---|------------------------|---------------|
| | Yri- tysten määrä Antal företag | Pinta- ala Areal | Sato Skörd | Yri- tysten määrä Antal företag | Pinta- ala Areal | Sato Skörd | Yri- tysten määrä Antal företag | Pinta- ala Areal | Sato Skörd |
| | kpl, st | ha | 1 000 kg | kpl, st | ha | 1 000 kg | kpl, st | ha | 1 000 kg |
| 1990 | .. | 8 | 207 | .. | 51 | 90 | .. | 319 | 4 844 |
| 1991 | .. | 8 | 162 | .. | 109 | 210 | .. | 258 | 3 720 |
| 1992 | .. | 3 | 166 | .. | 65 | 120 | .. | 237 | 3 874 |
| 1993 | .. | 9 | 136 | .. | 50 | 103 | .. | 167 | 2 873 |
| 1994 | 10 | 2 | 66 | 26 | 44 | 97 | .. | 152 | 2 319 |
| 1995 | 4 | 1 | 13 | 23 | 14 | 72 | .. | 167 | 2 215 |
| 1996 | 9 | 6 | 66 | 35 | 14 | 72 | .. | 155 | 2 304 |
| 1997 | 7 | 5 | 111 | 19 | 9 | 24 | .. | 39 | 945 |
| 1998 | 6 | 5 | 48 | 15 | 13 | 33 | .. | 38 | 886 |
| 1999 | 4 | 1 | 21 | 15 | 8 | 28 | .. | 43 | 993 |
| 2000 | 3 | 1 | 10 | 6 | 4 | 15 | .. | 21 | 815 |
| 2001 | 3 | 1 | 25 | 8 | 4 | 23 | 8 | 11 | 432 |
| 2002 | 5 | 1 | 21 | 7 | 6 | 10 | 9 | 11 | 468 |
| 2003 | 4 | 1 | 24 | 7 | 7 | 22 | 10 | 16 | 597 |
| 2004 | 2 | ... | ... | 7 | 6 | 10 | 12 | 20 | 582 |
| 2005 | 3 | 1 | 10 | 10 | 7 | 31 | 10 | 68 | 1 456 |

5. Omenanviljely työvoima- ja elinkeinokeskuksittain 2005

Äppelodling enligt arbetskrafts- och näringscentral 2005

| Työvoima- ja elinkeinokeskus Arbetskrafts- och näringscentral | Yritysten määrä Antal företag | Pinta-ala yhteensä Areal sammanlagt | Satoa tuottamaton nuori kasvusto Icke skördemogen ung växtlighet 1) | Satoikäinen kasvusto Skördemogen växtlighet 2) | Sato Skörd |
|--|----------------------------------|--|---|--|----------------|
| | kpl, st | ha | ha | ha | 1 000 kg |
| Uudenmaan | 45 | 104,5 | 13,5 | 91,0 | 379,3 |
| Varsinais-Suomen | 82 | 171,7 | 25,3 | 146,4 | 945,3 |
| Satakunnan | 10 | 5,0 | 3,0 | 2,0 | 3,8 |
| Hämeen | 25 | 20,0 | 3,8 | 16,2 | 92,7 |
| Pirkanmaan | 13 | 12,6 | 7,4 | 5,2 | 6,0 |
| Kaakkois-Suomen | 37 | 39,1 | 22,5 | 16,7 | 17,2 |
| Etelä-Savon | 55 | 25,1 | 7,4 | 17,7 | 51,3 |
| Pohjois-Savon | 27 | 9,1 | 5,7 | 3,4 | 6,5 |
| Pohjois-Karjalan | 27 | 7,0 | 1,5 | 5,5 | 12,7 |
| Keski-Suomen | 26 | 12,9 | 5,7 | 7,3 | 14,4 |
| Etelä-Pohjanmaan | 8 | 3,2 | 1,2 | 2,0 | 3,2 |
| Pohjanmaan | 6 | 1,1 | 0,5 | 0,6 | 0,1 |
| Pohjois-Pohjanmaan | 2 | ... | ... | ... | ... |
| Kainuun | 2 | ... | ... | ... | ... |
| Lapin | - | - | - | - | - |
| Ahvenanmaa | 63 | 233,1 | 12,8 | 220,2 | 2 076,9 |
| Koko maa | | | | | |
| Hela landet | 428 | 645,7 | 111,4 | 534,3 | 3 609,8 |
| 1984 | .. | 437 | 112 | 326 | 2 602 |
| 1985 | 475 | 389 | 129 | 259 | 1 705 |
| 1986 | 504 | 433 | 119 | 314 | 2 305 |
| 1987 | 406 | 374 | 114 | 260 | 952 |
| 1988 | 336 | 335 | 90 | 245 | 1 525 |
| 1989 | 362 | 390 | 94 | 297 | 2 478 |
| 1990 | 338 | 380 | 113 | 267 | 2 414 |
| 1991 | 287 | 361 | 63 | 298 | 2 019 |
| 1992 | 266 | 348 | 59 | 288 | 2 343 |
| 1993 | 274 | 354 | 61 | 293 | 2 325 |
| 1994 | 295 | 377 | 76 | 301 | 1 989 |
| 1995 | 339 | 419 | 60 | 359 | 2 438 |
| 1996 | 344 | 437 | 66 | 371 | 2 146 |
| 1997 | 355 | 452 | 112 | 340 | 2 725 |
| 1998 | 357 | 464 | 94 | 370 | 1 892 |
| 1999 | 361 | 479 | 66 | 414 | 2 427 |
| 2000 | 390 | 506 | 77 | 429 | 2 749 |
| 2001 | 374 | 531 | 94 | 437 | 2 699 |
| 2002 | 413 | 560 | 116 | 444 | 3 153 |
| 2003 | 428 | 596 | 130 | 466 | 2 834 |
| 2004 | 427 | 620 | 123 | 497 | 2 675 |

1) Alle 7-vuotiaiden puiden viljelyala 1984 - 1998

1) Odlingsareal av under 7-åriga träd 1984-1998

2) Vähintään 7- vuotiaiden puiden viljelyala vuosina 1984 - 1998

2) Odlingsareal av minst 7-åriga träd 1984 - 1998

6.1. Marjanviljely avomaalla työvoima- ja elinkeinokeskuksittain / kokonaistuotanto 2005

Bärodling på friland enligt arbetskrafts- och näringscentral / totalproduktion 2005

| Työvoima- ja elinkeinokeskus Arbetskrafts- och näringscentral | Yhteensä - Sammanlagt | | | | Musta- ja viherherukka Svarta och gröna vinbär | | | |
|--|--|---|---|--|---|---|---|--|
| | Yritysten määrä Antal företag | Pinta-ala yhteensä Areal samman- lagt | Sato- ikäinen kasvusto Produktiv kultur | Sato yhteensä Skörd samman- lagt | Yritysten määrä Antal företag | Pinta-ala yhteensä Areal samman- lagt | Sato- ikäinen kasvusto Produktiv kultur | Sato yhteensä Skörd samman- lagt |
| | kpl, st | ha | ha | 1 000 kg | kpl, st | ha | ha | 1 000 kg |
| Uudenmaan | 146 | 298,4 | 252,3 | 704,7 | 48 | 58,6 | 50,2 | 72,7 |
| Varsinais-Suomen | 389 | 546,4 | 456,5 | 1 119,5 | 55 | 26,3 | 24,8 | 27,0 |
| Satakunnan | 159 | 222,7 | 189,3 | 386,9 | 30 | 17,4 | 15,5 | 14,4 |
| Hämeen | 160 | 445,8 | 397,2 | 1 039,4 | 57 | 62,6 | 60,1 | 49,4 |
| Pirkanmaan | 154 | 356,7 | 328,1 | 703,2 | 67 | 136,7 | 134,5 | 205,3 |
| Kaakkois-Suomen | 159 | 489,0 | 383,6 | 859,0 | 56 | 127,5 | 100,6 | 32,1 |
| Etelä-Savon | 309 | 705,5 | 613,6 | 1 248,8 | 103 | 245,7 | 213,2 | 292,1 |
| Pohjois-Savon | 457 | 1 502,0 | 1 306,1 | 3 949,5 | 172 | 441,8 | 376,6 | 460,2 |
| Pohjois-Karjalan | 208 | 804,5 | 681,1 | 1 106,4 | 123 | 412,9 | 336,6 | 280,2 |
| Keski-Suomen | 209 | 394,0 | 343,1 | 584,9 | 90 | 156,3 | 142,0 | 138,4 |
| Etelä-Pohjanmaan | 183 | 219,3 | 182,2 | 283,6 | 54 | 34,9 | 30,2 | 12,7 |
| Pohjanmaan | 153 | 233,9 | 186,1 | 257,9 | 60 | 88,6 | 64,1 | 28,3 |
| Pohjois-Pohjanmaan | 228 | 498,2 | 407,7 | 628,5 | 120 | 242,8 | 204,1 | 86,1 |
| Kainuun | 66 | 118,7 | 87,3 | 187,7 | 30 | 53,1 | 40,8 | 80,4 |
| Lapin | 54 | 33,5 | 28,2 | 37,1 | 20 | 7,8 | 7,6 | 3,3 |
| Ahvenanmaa | 17 | 12,1 | 10,4 | 33,1 | 3 | 0,7 | 0,7 | 1,9 |
| Koko maa | | | | | | | | |
| Hela landet | 3 051 | 6 880,8 | 5 852,6 | 13 130,2 | 1 088 | 2 113,5 | 1 801,6 | 1 784,3 |
| 1984 | 4 025 | 3 724 | 2 896 | 11 681 | 1 261 | 830 | 614 | 2 246 |
| 1985 | 3 732 | 3 581 | 2 837 | 12 917 | 1 121 | 787 | 665 | 1 852 |
| 1986 | 3 878 | 3 948 | 3 096 | 13 303 | 1 212 | 970 | 824 | 2 066 |
| 1987 | 3 828 | 4 098 | 3 196 | 9 811 | 1 218 | 978 | 825 | 1 568 |
| 1988 | 3 765 | 4 301 | 3 209 | 10 695 | 1 150 | 1 000 | 837 | 803 |
| 1989 | 3 885 | 4 677 | 3 338 | 12 393 | 1 204 | 1 084 | 845 | 1 811 |
| 1990 | 3 909 | 5 194 | 3 953 | 14 126 | 1 272 | 1 245 | 1 003 | 2 316 |
| 1991 | 3 892 | 5 255 | 3 927 | 12 220 | 1 192 | 1 225 | 1 012 | 2 124 |
| 1992 | 3 755 | 5 478 | 4 175 | 14 811 | 1 118 | 1 217 | 1 038 | 1 845 |
| 1993 | 3 662 | 5 412 | 4 206 | 12 687 | 1 073 | 1 179 | 1 025 | 2 459 |
| 1994 | 3 699 | 5 871 | 4 461 | 11 771 | 1 075 | 1 213 | 1 063 | 1 709 |
| 1995 | 4 462 | 7 286 | 5 670 | 11 593 | 1 292 | 1 381 | 1 249 | 1 963 |
| 1996 | 4 492 | 7 452 | 5 805 | 14 972 | 1 331 | 1 427 | 1 257 | 1 807 |
| 1997 | 4 407 | 7 493 | 5 932 | 12 949 | 1 275 | 1 448 | 1 220 | 1 685 |
| 1998 | 4 257 | 7 540 | 5 960 | 11 349 | 1 308 | 1 517 | 1 234 | 1 546 |
| 1999 | 4 112 | 7 652 | 6 168 | 12 414 | 1 280 | 1 630 | 1 251 | 1 033 |
| 2000 | 4 043 | 7 606 | 5 930 | 14 701 | 1 279 | 1 795 | 1 187 | 1 587 |
| 2001 | 3 724 | 7 459 | 5 962 | 14 777 | 1 181 | 1 915 | 1 311 | 1 082 |
| 2002 | 3 545 | 7 232 | 5 871 | 13 939 | 1 187 | 2 035 | 1 426 | 1 289 |
| 2003 | 3 294 | 7 060 | 5 727 | 11 316 | 1 152 | 2 113 | 1 559 | 2 055 |
| 2004 | 3 160 | 6 922 | 5 763 | 12 174 | 1 119 | 2 147 | 1 751 | 1 601 |

6.1. Jatk. - Forts.

| Työvoima- ja elinkeinokeskus Arbetskrafts- och näringscentral | Punaherukka - Röda vinbär | | | | Valkoherukka - Vita vinbär | | | |
|--|---------------------------|--------------------|-----------------------|------------------|----------------------------|--------------------|-----------------------|------------------|
| | Yritysten määrä | Pinta-ala yhteensä | Sato-ikäinen kasvusto | Sato yhteensä | Yritysten määrä | Pinta-ala yhteensä | Sato-ikäinen kasvusto | Sato yhteensä |
| | Antal företag | Areal sammanlagt | Produktiv kultur | Skörd sammanlagt | Antal företag | Areal sammanlagt | Produktiv kultur | Skörd sammanlagt |
| | kpl, st | ha | ha | 1 000 kg | kpl, st | ha | ha | 1 000 kg |
| Uudenmaan | 13 | 1,5 | 1,1 | 0,3 | 4 | 0,2 | 0,1 | 0,0 |
| Varsinais-Suomen | 14 | 3,0 | 2,0 | 2,7 | 9 | 6,5 | 6,5 | 9,2 |
| Satakunnan | 10 | 4,8 | 4,7 | 8,0 | 2 | ... | ... | ... |
| Hämeen | 15 | 16,3 | 11,4 | 6,0 | 5 | 6,9 | 6,9 | 10,7 |
| Pirkanmaan | 23 | 24,9 | 22,6 | 66,8 | 8 | 3,3 | 3,3 | 3,2 |
| Kaakkois-Suomen | 23 | 18,0 | 14,2 | 4,5 | 9 | 5,4 | 4,0 | 0,9 |
| Etelä-Savon | 61 | 51,5 | 38,2 | 38,3 | 23 | 37,1 | 31,1 | 61,0 |
| Pohjois-Savon | 34 | 16,5 | 14,0 | 21,9 | 9 | 2,4 | 2,4 | 1,1 |
| Pohjois-Karjalan | 43 | 44,6 | 39,9 | 83,2 | 17 | 16,4 | 16,1 | 25,6 |
| Keski-Suomen | 29 | 20,2 | 13,7 | 25,3 | 17 | 32,7 | 25,9 | 65,9 |
| Etelä-Pohjanmaan | 8 | 0,5 | 0,4 | 0,3 | 5 | 0,1 | 0,1 | 0,1 |
| Pohjanmaan | 5 | 0,4 | 0,4 | 1,2 | 5 | 0,3 | 0,3 | 0,5 |
| Pohjois-Pohjanmaan | 25 | 5,3 | 4,2 | 2,4 | 10 | 2,9 | 0,8 | 0,7 |
| Kainuun | 9 | 6,1 | 6,1 | 12,4 | 3 | 0,5 | 0,0 | 0,0 |
| Lapin | 5 | 0,2 | 0,2 | 0,6 | - | - | - | - |
| Ahvenanmaa | 2 | ... | ... | ... | 1 | ... | ... | ... |
| Koko maa | | | | | | | | |
| Hela landet | 319 | 213,6 | 173,3 | 274,2 | 127 | 114,9 | 97,6 | 179,2 |
| 1984 | 798 | 254 | 216 | 658 | 185 | 70 | 54 | 185 |
| 1985 | 655 | 226 | 190 | 468 | 139 | 64 | 57 | 161 |
| 1986 | 682 | 240 | 209 | 614 | 146 | 63 | 60 | 174 |
| 1987 | 617 | 251 | 212 | 96 | 150 | 69 | 64 | 99 |
| 1988 | 588 | 258 | 205 | 407 | 135 | 60 | 57 | 179 |
| 1989 | 582 | 246 | 196 | 590 | 149 | 78 | 70 | 256 |
| 1990 | 588 | 271 | 234 | 633 | 144 | 81 | 74 | 198 |
| 1991 | 509 | 253 | 214 | 445 | 114 | 72 | 58 | 152 |
| 1992 | 461 | 242 | 224 | 418 | 110 | 75 | 60 | 161 |
| 1993 | 447 | 248 | 229 | 1 048 | 110 | 70 | 59 | 178 |
| 1994 | 448 | 243 | 230 | 520 | 122 | 79 | 58 | 97 |
| 1995 | 510 | 247 | 238 | 471 | 141 | 95 | 77 | 141 |
| 1996 | 500 | 245 | 233 | 654 | 151 | 100 | 78 | 131 |
| 1997 | 446 | 236 | 219 | 457 | 139 | 109 | 86 | 119 |
| 1998 | 428 | 236 | 220 | 293 | 146 | 114 | 88 | 74 |
| 1999 | 418 | 226 | 207 | 367 | 141 | 121 | 92 | 113 |
| 2000 | 424 | 221 | 191 | 553 | 153 | 127 | 91 | 184 |
| 2001 | 371 | 217 | 177 | 221 | 142 | 127 | 90 | 92 |
| 2002 | 355 | 213 | 177 | 349 | 137 | 125 | 89 | 120 |
| 2003 | 365 | 217 | 164 | 475 | 143 | 121 | 98 | 182 |
| 2004 | 353 | 212 | 173 | 247 | 141 | 126 | 100 | 155 |

6.1. Jatk. - Forts.

| Työvoima- ja elinkeinokeskus Arbetskrafts- och näringscentral | Vadelma- ja mesivadelma Hallon och äkerbärshallon | | | | Karviainen - Krusbär | | | |
|--|--|---|---|--|--|---|---|--|
| | Yritysten määrä Antal företag | Pinta-ala yhteensä Areal samman- lagt | Sato- ikäinen kasvusto Produktiv kultur | Sato yhteensä Skörd samman- lagt | Yritysten määrä Antal företag | Pinta-ala yhteensä Areal samman- lagt | Sato- ikäinen kasvusto Produktiv kultur | Sato yhteensä Skörd samman- lagt |
| | kpl, st | ha | ha | 1 000 kg | kpl, st | ha | ha | 1 000 kg |
| Uudenmaan | 39 | 14,6 | 12,1 | 11,5 | 9 | 0,2 | 0,2 | 0,3 |
| Varsinais-Suomen | 67 | 31,8 | 25,5 | 28,2 | 11 | 1,3 | 1,2 | 1,4 |
| Satakunnan | 33 | 18,0 | 14,7 | 29,7 | 3 | 1,0 | 0,2 | 0,3 |
| Hämeen | 44 | 23,8 | 22,9 | 26,4 | 3 | 0,8 | 0,1 | 0,1 |
| Pirkanmaan | 40 | 22,7 | 21,4 | 29,7 | 9 | 0,5 | 0,4 | 0,3 |
| Kaakkois-Suomen | 55 | 43,7 | 34,4 | 60,9 | 10 | 3,7 | 3,5 | 1,1 |
| Etelä-Savon | 115 | 78,0 | 69,4 | 98,0 | 18 | 2,6 | 2,6 | 8,2 |
| Pohjois-Savon | 147 | 129,7 | 119,5 | 204,9 | 15 | 2,8 | 2,4 | 2,9 |
| Pohjois-Karjalan | 65 | 43,9 | 40,4 | 60,3 | 16 | 15,5 | 15,5 | 9,6 |
| Keski-Suomen | 45 | 21,4 | 18,0 | 17,7 | 9 | 2,1 | 1,8 | 7,1 |
| Etelä-Pohjanmaan | 43 | 16,1 | 15,1 | 13,8 | 3 | 0,1 | 0,1 | 0,1 |
| Pohjanmaan | 24 | 7,6 | 6,8 | 5,5 | 3 | 0,2 | 0,2 | 0,1 |
| Pohjois-Pohjanmaan | 50 | 19,0 | 16,6 | 19,3 | 9 | 1,3 | 1,1 | 1,2 |
| Kainuun | 4 | 1,3 | 0,4 | 0,8 | 3 | 0,1 | 0,1 | 0,3 |
| Lapin | 9 | 0,6 | 0,6 | 0,3 | - | - | - | - |
| Ahvenanmaa | 2 | ... | ... | ... | - | - | - | - |
| Koko maa | | | | | | | | |
| Hela landet | 782 | 473,3 | 418,3 | 608,2 | 121 | 32,1 | 29,4 | 32,7 |
| 1984 | 340 | 72 | 52 | 94 | 235 | 24 | 12 | 25 |
| 1985 | 335 | 76 | 63 | 97 | 189 | 16 | 11 | 39 |
| 1986 | 367 | 100 | 80 | 180 | 193 | 23 | 19 | 42 |
| 1987 | 345 | 101 | 88 | 67 | 170 | 26 | 22 | 18 |
| 1988 | 358 | 98 | 87 | 84 | 139 | 25 | 21 | 17 |
| 1989 | 399 | 112 | 95 | 201 | 160 | 30 | 26 | 48 |
| 1990 | 431 | 134 | 115 | 170 | 170 | 26 | 22 | 79 |
| 1991 | 447 | 142 | 117 | 208 | 141 | 31 | 19 | 39 |
| 1992 | 430 | 145 | 130 | 258 | 149 | 28 | 21 | 44 |
| 1993 | 396 | 144 | 125 | 184 | 126 | 31 | 22 | 88 |
| 1994 | 473 | 173 | 144 | 228 | 146 | 34 | 28 | 30 |
| 1995 | 604 | 240 | 204 | 308 | 156 | 40 | 36 | 42 |
| 1996 | 674 | 277 | 232 | 323 | 156 | 40 | 35 | 74 |
| 1997 | 702 | 311 | 271 | 265 | 155 | 40 | 35 | 36 |
| 1998 | 745 | 340 | 296 | 265 | 159 | 40 | 36 | 42 |
| 1999 | 748 | 350 | 300 | 307 | 153 | 40 | 36 | 35 |
| 2000 | 748 | 383 | 300 | 457 | 149 | 37 | 35 | 60 |
| 2001 | 739 | 408 | 335 | 418 | 137 | 37 | 33 | 47 |
| 2002 | 766 | 431 | 380 | 539 | 130 | 31 | 30 | 45 |
| 2003 | 775 | 462 | 400 | 540 | 132 | 33 | 26 | 33 |
| 2004 | 783 | 466 | 409 | 378 | 126 | 32 | 30 | 34 |

6.1. Jatk. - Forts.

| Työvoima- ja elinkeinokeskus Arbetskrafts- och näringscentral | Mansikka - Jordgubbe | | | | Tyrni - Havtorn | | | |
|--|--|---|---|--|--|---|---|--|
| | Yritysten määrä Antal företag | Pinta-ala yhteensä Areal samman- lagt | Sato- ikäinen kasvusto Produktiv kultur | Sato yhteensä Skörd samman- lagt | Yritysten määrä Antal företag | Pinta-ala yhteensä Areal samman- lagt | Sato- ikäinen kasvusto Produktiv kultur | Sato yhteensä Skörd samman- lagt |
| | kpl, st | ha | ha | 1 000 kg | kpl, st | ha | ha | 1 000 kg |
| Uudenmaan | 97 | 211,2 | 177,2 | 615,4 | 3 | 0,2 | 0,2 | 0,1 |
| Varsinais-Suomen | 310 | 446,1 | 374,8 | 1 028,5 | 31 | 9,9 | 7,7 | 11,1 |
| Satakunnan | 116 | 159,1 | 137,4 | 322,3 | 27 | 16,4 | 12,8 | 11,3 |
| Hämeen | 99 | 307,5 | 271,9 | 932,1 | 16 | 7,8 | 6,5 | 7,1 |
| Pirkanmaan | 84 | 140,6 | 124,8 | 390,0 | 12 | 4,1 | 2,8 | 0,9 |
| Kaakkois-Suomen | 113 | 262,5 | 213,0 | 745,7 | 22 | 20,9 | 9,4 | 13,0 |
| Etelä-Savon | 214 | 276,5 | 247,3 | 726,6 | 32 | 9,9 | 7,9 | 20,3 |
| Pohjois-Savon | 361 | 889,0 | 777,8 | 3 244,1 | 27 | 7,5 | 6,1 | 6,9 |
| Pohjois-Karjalan | 120 | 241,4 | 211,2 | 631,2 | 20 | 5,0 | 4,3 | 5,1 |
| Keski-Suomen | 136 | 152,4 | 135,2 | 324,4 | 23 | 4,0 | 3,1 | 1,6 |
| Etelä-Pohjanmaan | 84 | 89,4 | 81,1 | 237,5 | 70 | 74,9 | 53,2 | 18,8 |
| Pohjanmaan | 82 | 100,3 | 88,4 | 196,6 | 39 | 32,8 | 24,6 | 24,8 |
| Pohjois-Pohjanmaan | 116 | 174,0 | 150,0 | 504,0 | 50 | 19,8 | 17,7 | 11,8 |
| Kainuun | 40 | 45,0 | 39,1 | 92,5 | 4 | 1,7 | 0,6 | 1,3 |
| Lapin | 41 | 24,7 | 19,9 | 32,9 | 2 | ... | ... | ... |
| Ahvenanmaa | 10 | 6,3 | 5,6 | 26,7 | 4 | 2,4 | 2,4 | 2,3 |
| Koko maa | | | | | | | | |
| Hela landet | 2 023 | 3 525,8 | 3 054,6 | 10 050,4 | 382 | 217,4 | 159,5 | 136,4 |
| 1984 | 3 108 | 2 473 | 1 946 | 8 466 | 2 | ... | ... | ... |
| 1985 | 2 838 | 2 408 | 1 846 | 10 296 | 1 | ... | ... | ... |
| 1986 | 2 912 | 2 550 | 1 904 | 10 225 | 2 | ... | ... | ... |
| 1987 | 2 891 | 2 669 | 1 983 | 7 961 | 1 | ... | ... | ... |
| 1988 | 2 910 | 2 852 | 1 997 | 9 202 | 2 | ... | ... | ... |
| 1989 | 2 990 | 3 121 | 2 101 | 9 478 | 1 | ... | ... | ... |
| 1990 | 3 088 | 3 423 | 2 496 | 10 722 | .. | .. | .. | .. |
| 1991 | 3 050 | 3 508 | 2 494 | 9 234 | .. | .. | .. | .. |
| 1992 | 2 988 | 3 736 | 2 692 | 12 074 | .. | .. | .. | .. |
| 1993 | 2 917 | 3 707 | 2 729 | 8 715 | .. | .. | .. | .. |
| 1994 | 2 962 | 4 083 | 2 916 | 9 173 | .. | .. | .. | .. |
| 1995 | 3 575 | 5 195 | 3 816 | 8 626 | .. | .. | .. | .. |
| 1996 | 3 606 | 5 259 | 3 913 | 11 913 | .. | .. | .. | .. |
| 1997 | 3 570 | 5 243 | 4 024 | 10 330 | .. | .. | .. | .. |
| 1998 | 3 440 | 5 183 | 4 019 | 9 091 | .. | .. | .. | .. |
| 1999 | 3 232 | 5 125 | 4 208 | 10 516 | .. | .. | .. | .. |
| 2000 | 3 073 | 4 838 | 4 049 | 11 816 | 270 | 116 | 27 | 21 |
| 2001 | 2 791 | 4 509 | 3 909 | 12 874 | 297 | 152 | 53 | 26 |
| 2002 | 2 560 | 4 091 | 3 610 | 11 470 | 333 | 189 | 83 | 89 |
| 2003 | 2 288 | 3 760 | 3 308 | 7 899 | 359 | 207 | 96 | 100 |
| 2004 | 2 130 | 3 552 | 3 060 | 9 593 | 388 | 223 | 133 | 112 |

6.1. Jatk. - Forts.

| Työvoima- ja elinkeinokeskus Arbetskrafts- och näringscentral | Pensasmustikka - Buskblåbär | | | | Muut marjat - Övriga bär 1) | | | |
|--|-----------------------------|--------------------|-----------------------|------------------|-----------------------------|--------------------|-----------------------|------------------|
| | Yritysten määrä | Pinta-ala yhteensä | Sato-ikäinen kasvusto | Sato yhteensä | Yritysten määrä | Pinta-ala yhteensä | Sato-ikäinen kasvusto | Sato yhteensä |
| | Antal företag | Areal sammanlagt | Produktiv kultur | Skörd sammanlagt | Antal företag | Areal sammanlagt | Produktiv kultur | Skörd sammanlagt |
| | kpl, st | ha | ha | 1 000 kg | kpl, st | ha | ha | 1 000 kg |
| Uudenmaan | 12 | 9,3 | 8,6 | 3,2 | 5 | ... | ... | ... |
| Varsinais-Suomen | 35 | 15,3 | 10,8 | 8,2 | 19 | ... | ... | ... |
| Satakunnan | 16 | 4,3 | 2,3 | 0,3 | 7 | ... | ... | ... |
| Hämeen | 20 | 7,3 | 7,2 | 4,4 | 11 | ... | ... | ... |
| Pirkanmaan | 10 | 5,5 | 4,3 | 4,6 | 11 | ... | ... | ... |
| Kaakkois-Suomen | 17 | 5,5 | 2,9 | 0,6 | 7 | ... | ... | ... |
| Etelä-Savon | 15 | 3,5 | 3,4 | 3,6 | 8 | ... | ... | ... |
| Pohjois-Savon | 17 | 7,3 | 4,5 | 2,9 | 16 | ... | ... | ... |
| Pohjois-Karjalan | 14 | 3,8 | 1,5 | 1,7 | 24 | ... | ... | ... |
| Keski-Suomen | 19 | 4,4 | 3,0 | 3,8 | 8 | ... | ... | ... |
| Etelä-Pohjanmaan | 5 | 1,7 | 0,9 | 0,2 | 7 | ... | ... | ... |
| Pohjanmaan | 1 | ... | ... | ... | 10 | ... | ... | ... |
| Pohjois-Pohjanmaan | 6 | 0,2 | 0,2 | 0,0 | 18 | ... | ... | ... |
| Kainuun | - | - | - | - | 8 | ... | ... | ... |
| Lapin | - | - | - | - | 1 | ... | ... | ... |
| Ahvenanmaa | 3 | 1,7 | 1,0 | 0,7 | - | - | - | - |
| Koko maa | | | | | | | | |
| Hela landet | 190 | 70,1 | 50,6 | 34,3 | 160 | 120,2 | 67,7 | 30,4 |
| 1984 | .. | .. | .. | .. | .. | 2 | 1 | 0 |
| 1985 | .. | .. | .. | .. | .. | 4 | 4 | 4 |
| 1986 | .. | .. | .. | .. | .. | 3 | 1 | 2 |
| 1987 | 1 | ... | ... | ... | .. | 3 | 2 | 3 |
| 1988 | 1 | ... | ... | ... | .. | 6 | 5 | 2 |
| 1989 | 1 | ... | ... | ... | .. | 8 | 5 | 10 |
| 1990 | .. | .. | .. | .. | .. | 13 | 10 | 8 |
| 1991 | .. | .. | .. | .. | .. | 25 | 13 | 18 |
| 1992 | .. | .. | .. | .. | .. | 34 | 11 | 10 |
| 1993 | .. | .. | .. | .. | 144 | 32 | 16 | 16 |
| 1994 | .. | .. | .. | .. | 194 | 45 | 21 | 13 |
| 1995 | .. | .. | .. | .. | 290 | 86 | 48 | 42 |
| 1996 | .. | .. | .. | .. | 319 | 102 | 56 | 70 |
| 1997 | .. | .. | .. | .. | 337 | 107 | 77 | 57 |
| 1998 | .. | .. | .. | .. | 344 | 110 | 68 | 38 |
| 1999 | .. | .. | .. | .. | 433 | 162 | 74 | 43 |
| 2000 | 109 | 30 | 15 | 3 | 163 | 58 | 35 | 22 |
| 2001 | 134 | 40 | 17 | 5 | 134 | 55 | 37 | 13 |
| 2002 | 162 | 49 | 26 | 12 | 147 | 67 | 50 | 25 |
| 2003 | 176 | 63 | 31 | 9 | 161 | 85 | 46 | 21 |
| 2004 | 180 | 69 | 49 | 21 | 162 | 97 | 58 | 34 |

1) Muihin marjoihin luetaan karpalo, marja-aronia, mesimarja, pihlaja, ruusukvitteni, ruusunmarja, marjasinikuusama ja marjatuomipihlaja.

1) Till övriga bär räknas tranbär, bäraronia, äkerbär, rönnbär, rosenkvitten, nypon, bärlåtry och västamerikansk häggmispel.

6.2. Marjanviljely avomaalla / teollisuuden sopimustuotanto 1999-2005

Bärodling på friland / kontraktproduktion för industrin 1999-2005

| Vuosi - År | Yhteensä - Sammanlagt | | | | Musta- ja viherherukka Svarta och gröna vinbär | | | |
|------------|--|---|---|--|---|---|---|--|
| | Yritysten määrä Antal företag | Pinta-ala yhteensä Areal samman- lagt | Sato- ikäinen kasvusto Produktiv kultur | Sato yhteensä Skörd samman- lagt | Yritysten määrä Antal företag | Pinta-ala yhteensä Areal samman- lagt | Sato- ikäinen kasvusto Produktiv kultur | Sato yhteensä Skörd samman- lagt |
| | kpl, st | ha | ha | 1 000 kg | kpl, st | ha | ha | 1 000 kg |
| 1999 | 253 | 1 055 | 934 | 1 161 | 180 | 717 | 620 | 537 |
| 2000 | 272 | 1 139 | 933 | 2 137 | 164 | 725 | 558 | 898 |
| 2001 | 262 | 1 207 | 968 | 1 610 | 151 | 789 | 593 | 599 |
| 2002 | 247 | 1 235 | 1 065 | 1 810 | 157 | 855 | 716 | 789 |
| 2003 | 266 | 1 260 | 1 097 | 2 333 | 178 | 916 | 789 | 1 335 |
| 2004 | 244 | 1 241 | 1 109 | 1 798 | 159 | 874 | 770 | 964 |
| 2005 | 231 | 1 159 | 1 037 | 1 966 | 140 | 811 | 721 | 986 |

| Vuosi - År | Punaherukka - Röda vinbär | | | | Valkoherukka - Vita vinbär | | | |
|------------|--|---|---|--|--|---|---|--|
| | Yritysten määrä Antal företag | Pinta-ala yhteensä Areal samman- lagt | Sato- ikäinen kasvusto Produktiv kultur | Sato yhteensä Skörd samman- lagt | Yritysten määrä Antal företag | Pinta-ala yhteensä Areal samman- lagt | Sato- ikäinen kasvusto Produktiv kultur | Sato yhteensä Skörd samman- lagt |
| | kpl, st | ha | ha | 1 000 kg | kpl, st | ha | ha | 1 000 kg |
| 1999 | 71 | 118 | 111 | 214 | 41 | 82 | 73 | 100 |
| 2000 | 63 | 111 | 103 | 381 | 36 | 75 | 61 | 143 |
| 2001 | 59 | 121 | 103 | 149 | 36 | 84 | 66 | 73 |
| 2002 | 61 | 116 | 104 | 247 | 35 | 80 | 68 | 105 |
| 2003 | 59 | 107 | 90 | 356 | 32 | 68 | 65 | 149 |
| 2004 | 52 | 103 | 95 | 161 | 32 | 77 | 69 | 126 |
| 2005 | 51 | 102 | 87 | 182 | 31 | 70 | 64 | 149 |

| Vuosi - År | Mansikka - Jordgubbe | | | | Muut marjat - Övriga bär | | | |
|------------|--|---|---|--|--|---|---|--|
| | Yritysten määrä Antal företag | Pinta-ala yhteensä Areal samman- lagt | Sato- ikäinen kasvusto Produktiv kultur | Sato yhteensä Skörd samman- lagt | Yritysten määrä Antal företag | Pinta-ala yhteensä Areal samman- lagt | Sato- ikäinen kasvusto Produktiv kultur | Sato yhteensä Skörd samman- lagt |
| | kpl, st | ha | ha | 1 000 kg | kpl, st | ha | ha | 1 000 kg |
| 1999 | 69 | 108 | 101 | 282 | 34 | 31 | 28 | 28 |
| 2000 | 108 | 202 | 185 | 672 | 24 | 26 | 25 | 42 |
| 2001 | 116 | 183 | 179 | 752 | 28 | 30 | 26 | 37 |
| 2002 | 88 | 158 | 152 | 626 | 26 | 26 | 24 | 43 |
| 2003 | 85 | 135 | 125 | 436 | 32 | 34 | 28 | 57 |
| 2004 | 80 | 146 | 137 | 512 | 26 | 42 | 38 | 36 |
| 2005 | 74 | 150 | 139 | 608 | 27 | 26 | 25 | 42 |

17. Marjanviljely teollisuudelle 2005

Bärodling för industrin 2005

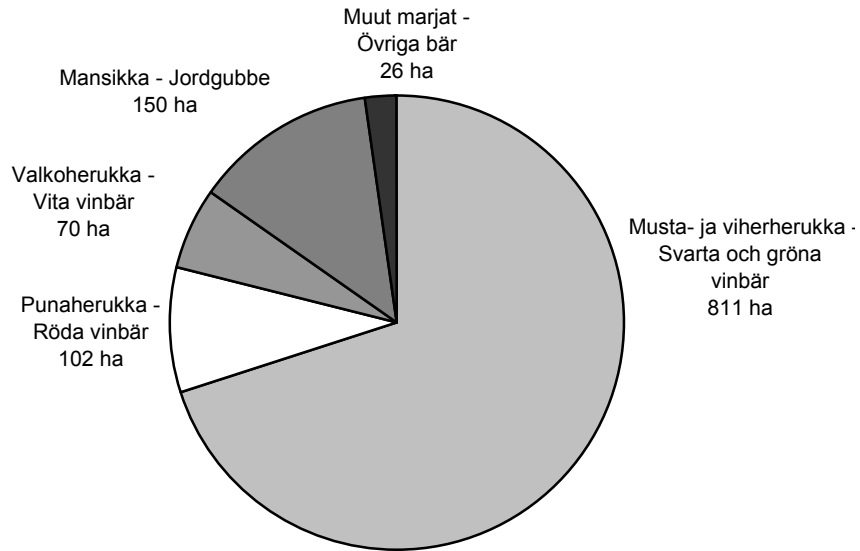

18. Teollisuuden sopimusviljelyn osuus koko marjantuotannosta 1999-2005

Kontraktproduktion av hela bärodling för industrin 1999-2005

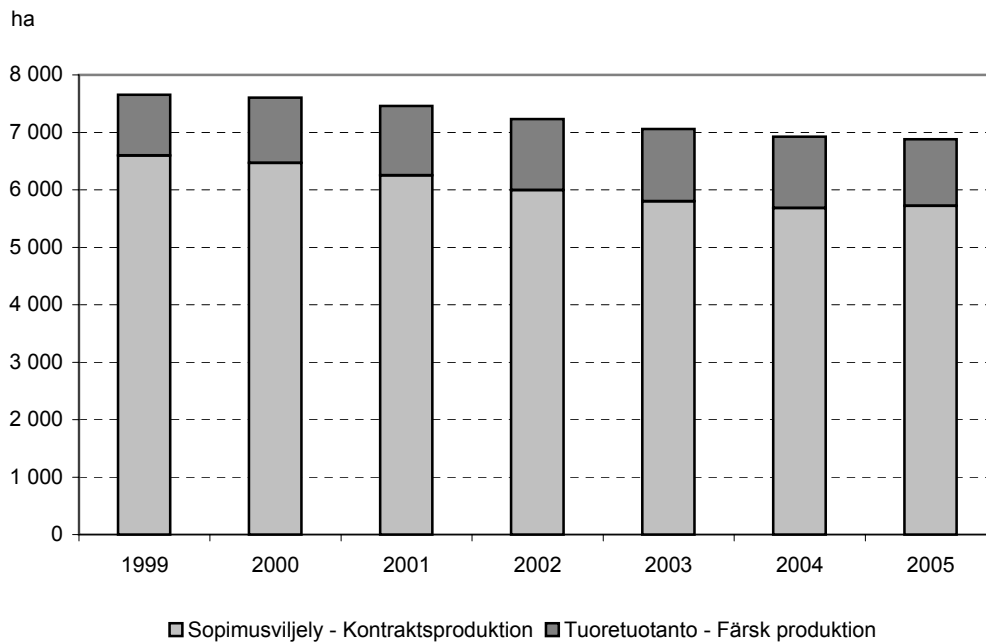

7. Taimitarha- ja leikkokukkaviljely avomaalla työvoima- ja elinkeinokeskuksittain 2005

Plantskole- och snittblomsterodling på friland enligt arbetskrafts- och näringscentral 2005

| Työvoima- ja elinkeinokeskus Arbetskrafts- och näringscentral | Taimitarhat - Plantskolor | | | | | | Leikkokukat ja -vihreä Snittblommor och -grönt | | |
|--|-------------------------------|-----------------------------|-------------|---|--|---------------------------------------|---|-------------------------------|------------------------|
| | Yritysten Antal företag | Pinta-ala - Areal | | Hedelmä- ja marjakasvit Frukt- och bärväxter | Koriste- pensaat Prydnads- buskar | Koriste- puut Prydnads- träd | Perennat Perenner | Yritysten Antal företag | Pinta- ala Areal |
| | | Yhteensä Samman- lagt | ha | | | | | | |
| kpl, st | ha | ha | ha | ha | ha | ha | kpl, st | ha | |
| Uudenmaan | 40 | 171,9 | 22,2 | 60,3 | 76,8 | 12,6 | 21 | 23,5 | |
| Varsinais-Suomen | 33 | 37,8 | 11,5 | 10,7 | 13,3 | 2,3 | 16 | 5,7 | |
| Satakunnan | 14 | 20,1 | 1,2 | 2,9 | 13,5 | 2,6 | 6 | 1,7 | |
| Hämeen | 22 | 163,6 | 7,1 | 21,4 | 132,4 | 2,8 | 11 | 3,8 | |
| Pirkanmaan | 14 | 65,3 | 7,2 | 36,8 | 20,0 | 1,3 | 12 | 10,8 | |
| Kaakkois-Suomen | 14 | 9,8 | 0,8 | 3,6 | 4,1 | 1,3 | 18 | 8,5 | |
| Etelä-Savon | 19 | 24,4 | 4,4 | 5,1 | 14,3 | 0,6 | 14 | 2,0 | |
| Pohjois-Savon | 22 | 20,2 | 4,3 | 5,1 | 7,9 | 2,8 | 3 | 1,0 | |
| Pohjois-Karjalan | 27 | 8,8 | 5,6 | 1,2 | ... | 1,5 | 7 | 0,8 | |
| Keski-Suomen | 11 | 37,5 | 4,9 | 16,7 | 11,1 | 4,9 | 6 | 0,7 | |
| Etelä-Pohjanmaan | 10 | 9,1 | 0,5 | 2,4 | 5,2 | 1,0 | 3 | 0,8 | |
| Pohjanmaan | 10 | 41,1 | 12,8 | 13,0 | 11,2 | 4,0 | 6 | 0,8 | |
| Pohjois-Pohjanmaan | 19 | 7,6 | 1,1 | 3,1 | 1,8 | 1,6 | 4 | 0,3 | |
| Kainuun | 5 | ... | ... | ... | ... | ... | 1 | ... | |
| Lapin | 9 | 7,8 | ... | 3,1 | 2,5 | 1,7 | 1 | ... | |
| Ahvenanmaa | 1 | ... | ... | ... | - | ... | 1 | ... | |
| Koko maa | | | | | | | | | |
| Hela landet | 270 | 628,3 | 86,2 | 186,4 | 314,9 | 40,9 | 130 | 61,8 | |
| 1984 | 248 | 458 | 77 | 358 | .. | 23 | 165 | 23 | |
| 1985 | 239 | 331 | 76 | 238 | .. | 17 | 144 | 22 | |
| 1986 | 265 | 476 | 99 | 360 | .. | 17 | 156 | 25 | |
| 1987 | 278 | 566 | 91 | 450 | .. | 25 | 122 | 21 | |
| 1988 | 273 | 601 | 109 | 468 | .. | 24 | 140 | 22 | |
| 1989 | 310 | 635 | 109 | 499 | .. | 27 | 157 | 27 | |
| 1990 | 321 | 702 | 92 | 508 | .. | 35 | 194 | 40 | |
| 1991 | 328 | 743 | 109 | 593 | .. | 41 | 214 | 48 | |
| 1992 | 335 | 797 | 108 | 647 | .. | 42 | 240 | 48 | |
| 1993 | 350 | 796 | 120 | 628 | .. | 38 | 245 | 57 | |
| 1994 | 371 | 787 | 110 | 627 | .. | 40 | 294 | 66 | |
| 1995 | 376 | 809 | 111 | 644 | .. | 40 | 263 | 78 | |
| 1996 | 367 | 779 | 95 | 647 | .. | 37 | 286 | 102 | |
| 1997 | 347 | 751 | 93 | 610 | .. | 48 | 278 | 82 | |
| 1998 | 362 | 758 | 90 | 620 | .. | 48 | 256 | 87 | |
| 1999 | 343 | 696 | 89 | 571 | .. | 37 | 246 | 89 | |
| 2000 | 325 | 664 | 72 | 552 | .. | 39 | 248 | 94 | |
| 2001 | 314 | 607 | 84 | 196 | 291 | 35 | 204 | 76 | |
| 2002 | 308 | 651 | 76 | 208 | 331 | 36 | 215 | 82 | |
| 2003 | 286 | 622 | 74 | 190 | 321 | 36 | 195 | 79 | |
| 2004 | 276 | 632 | 74 | 192 | 331 | 34 | 218 | 89 | |

1) Vuosina 1984-2000 koristepuut ja -pensaat sisältyvät samaan pinta-alaan

1) Under 1984-2000 ingår prydnadsbuskar och -träd i samma areal

8.1. Vihannesviljely kasvihuoneessa työvoima- ja elinkeinokeskuksittain / kokonaistuotanto ilman ruukkuvihanneksia 2005

Grönsaksodling i växthus enligt arbetskrafts- och näringscentral / totalproduktion utan grönsaker i kruka 2005

| Työvoima- ja elinkeinokeskus Arbetskrafts- och näringscentral | Yhteensä - Sammanlagt | | | | Tomaatti - Tomat | | | Kasvihuonekurkku - Växthusgurka | | |
|--|-------------------------|-------------------------|--------------------------------------|-----------------|-------------------------|-------------------------|-----------------|---------------------------------|-------------------------|-----------------|
| | Yri- tysten määrä | Kasvi- huone- ala | Viljely- ala Odlings- areal | Sato Skörd | Yri- tysten määrä | Kasvi- huone- ala | Sato Skörd | Yri- tysten määrä | Kasvi- huone- ala | Sato Skörd |
| | Antal företag | Växthus- yta | | 1 000 kg | Antal företag | Växthus- yta | | Antal företag | Växthus- yta | 1 000 kg |
| | kpl, st | 1 000 m ² | 1 000 m ² | 1 000 kg | kpl, st | 1 000 m ² | 1 000 kg | kpl, st | 1 000 m ² | 1 000 kg |
| Uudenmaan | 69 | 110,1 | 230,7 | 4 270,4 | 39 | 34,3 | 814,6 | 24 | 45,7 | 3 356,4 |
| Varsinais-Suomen | 258 | 744,3 | 1 072,8 | 13 966,9 | 110 | 198,3 | 5 323,1 | 76 | 163,7 | 6 861,8 |
| Satakunnan | 56 | 197,5 | 248,8 | 5 518,9 | 28 | 91,1 | 2 703,2 | 18 | 42,7 | 2 646,2 |
| Hämeen | 30 | 32,1 | 50,0 | 622,6 | 19 | 9,3 | 124,8 | 16 | 11,9 | 371,5 |
| Pirkanmaan | 35 | 40,5 | 42,7 | 485,8 | 24 | 18,4 | 286,0 | 15 | 10,0 | 150,9 |
| Kaakkois-Suomen | 36 | 73,1 | 93,4 | 2 455,9 | 25 | 26,0 | 662,6 | 18 | 29,2 | 1 631,2 |
| Etelä-Savon | 27 | 24,5 | 24,5 | 499,8 | 16 | 6,5 | 57,4 | 7 | 9,0 | 387,5 |
| Pohjois-Savon | 26 | 44,7 | 50,8 | 1 018,7 | 17 | 20,0 | 484,0 | 17 | 18,4 | 493,5 |
| Pohjois-Karjalan | 11 | 27,4 | 27,4 | 577,6 | 4 | 11,3 | 209,7 | 7 | 15,4 | 362,8 |
| Keski-Suomen | 13 | 26,5 | 27,9 | 704,1 | 10 | 9,2 | 249,3 | 10 | 16,6 | 445,4 |
| Etelä-Pohjanmaan | 26 | 106,6 | 336,2 | 4 216,7 | 10 | 30,1 | 1 077,3 | 16 | 58,0 | 2 753,1 |
| Pohjanmaan | 456 | 1 075,2 | 1 133,5 | 37 604,0 | 327 | 697,3 | 25 220,2 | 209 | 321,3 | 11 674,9 |
| Pohjois-Pohjanmaan | 22 | 36,4 | 63,3 | 1 068,2 | 12 | 9,5 | 244,2 | 15 | 20,4 | 748,8 |
| Kainuun | 7 | 13,7 | 13,7 | 640,6 | 5 | 6,4 | 277,5 | 6 | 7,3 | 363,0 |
| Lapin | 13 | 10,4 | 10,4 | 201,4 | 11 | 4,7 | 109,1 | 6 | 5,1 | 90,3 |
| Ahvenanmaa | 27 | 56,9 | 66,3 | 384,1 | 7 | 5,7 | 153,3 | 6 | 4,3 | 33,8 |
| Koko maa | | | | | | | | | | |
| Hela landet | 1 112 | 2 619,9 | 3 492,4 | 74 235,7 | 664 | 1 178,3 | 37 996,2 | 466 | 779,0 | 32 371,1 |
| 1984 1) | 2 383 | 3 004 | 3 578 | 52 522 | 1 606 | 1 445 | 29 628 | 664 | 600 | 18 185 |
| 1985 1) | 2 250 | 2 894 | 3 411 | 50 924 | 1 427 | 1 322 | 28 051 | 623 | 621 | 17 996 |
| 1986 1) | 2 246 | 2 826 | 3 382 | 51 487 | 1 359 | 1 214 | 26 699 | 670 | 641 | 19 834 |
| 1987 1) | 2 102 | 2 774 | 3 275 | 51 861 | 1 271 | 1 243 | 28 080 | 617 | 612 | 19 479 |
| 1988 1) | 2 044 | 2 792 | 3 250 | 55 947 | 1 229 | 1 264 | 30 145 | 612 | 657 | 21 416 |
| 1989 1) | 1 937 | 2 726 | 3 121 | 56 604 | 1 156 | 1 209 | 29 823 | 632 | 707 | 22 878 |
| 1990 1) | 2 105 | 2 796 | 3 112 | 59 441 | 1 245 | 1 218 | 31 857 | 722 | 673 | 23 445 |
| 1991 1) | 1 945 | 2 718 | 3 050 | 56 264 | 1 110 | 1 200 | 30 014 | 616 | 673 | 22 239 |
| 1992 1) | 1 853 | 2 668 | 2 966 | 56 495 | 1 067 | 1 197 | 30 346 | 610 | 687 | 22 554 |
| 1993 1) | 1 793 | 2 659 | 2 911 | 55 355 | 1 015 | 1 187 | 30 778 | 603 | 690 | 21 279 |
| 1994 1) | 1 853 | 2 888 | 3 149 | 64 624 | 1 047 | 1 216 | 34 608 | 635 | 754 | 26 051 |
| 1995 | 1 647 | 2 674 | 2 938 | 58 211 | 981 | 1 207 | 31 282 | 646 | 795 | 23 941 |
| 1996 | 1 632 | 2 649 | 2 947 | 62 151 | 948 | 1 190 | 33 192 | 656 | 799 | 25 802 |
| 1997 | 1 573 | 2 616 | 2 891 | 62 730 | 946 | 1 199 | 33 014 | 645 | 801 | 26 820 |
| 1998 | 1 507 | 2 661 | 2 963 | 61 915 | 896 | 1 194 | 31 455 | 635 | 849 | 27 555 |
| 1999 | 1 419 | 2 626 | 2 941 | 68 622 | 867 | 1 226 | 35 560 | 574 | 816 | 30 273 |
| 2000 | 1 370 | 2 640 | 2 953 | 67 565 | 865 | 1 273 | 35 349 | 557 | 786 | 29 490 |
| 2001 | 1 337 | 2 661 | 2 954 | 68 697 | 804 | 1 212 | 34 193 | 571 | 822 | 31 141 |
| 2002 | 1 285 | 2 633 | 3 062 | 71 013 | 802 | 1 214 | 36 402 | 529 | 782 | 30 805 |
| 2003 | 1 220 | 2 605 | 3 043 | 70 189 | 759 | 1 220 | 35 798 | 502 | 753 | 30 650 |
| 2004 | 1 175 | 2 588 | 2 983 | 69 308 | 709 | 1 171 | 34 599 | 484 | 757 | 31 018 |

1) "Yhteensä"- luvuissa on mukana myös peruna

1) I "sammanlagt"-siffrorna ingår också potatis

Pehmeällä keräsalaatilla, rapeakeräsalaatilla, kiinankaalilla, tillillä, persiljalla ja kohdassa "muut yhteensä" viljelyala on lajin eri istutuskertojen yhteenlaskettu pinta-ala. Muilla kasveilla viljelyala on sama kuin viljelyyn käytetty kasvihuoneala, vaikka kasvusto olisi uusittu kesken kasvukauden.

I fråga om huvudsallat, isbergssallat, kinakål, dill, persilja och under punkten "övriga sammanlagt" är odlingsarealen de olika planteringsomgångarnas sammanlagda areal. Beträffande andra växter är odlingsarealen densamma som den växthusareal som använts för odling av växtslaget, även om växtbeståndet förnyats mitt i växtperioden.

8.1. Jatk. - Forts.

| Työvoima- ja elinkeinokeskus Arbetskrafts- och näringscentral | Avomaankurkku - Frilandsgurka | | | Pehmeäkeräsalaatti Huvudsallat | | | | Rapeakeräsalaatti Isbergssallat | | | |
|--|---|--|---------------|---|--|--------------------------------------|---------------|---|--|--------------------------------------|---------------|
| | Yri- tysten määrä Antal företag | Kasvi- huone- ala Växthus- yta | Sato Skörd | Yri- tysten määrä Antal företag | Kasvi- huone- ala Växthus- yta | Viljely- ala Odlings- areal | Sato Skörd | Yri- tysten määrä Antal företag | Kasvi- huone- ala Växthus- yta | Viljely- ala Odlings- areal | Sato Skörd |
| | kpl, st | 1 000 m ² | 1 000 kg | kpl, st | 1 000 m ² | 1 000 m ² | 1 000 kg | kpl, st | 1 000 m ² | 1 000 m ² | 1 000 kg |
| Uudenmaan | 8 | 1,4 | 4,6 | 9 | 5,1 | 17,3 | 40,1 | 1 | ... | ... | ... |
| Varsinais-Suomen | 54 | 52,0 | 455,7 | 24 | 29,8 | 148,1 | 421,5 | 30 | 43,2 | 55,7 | 74,9 |
| Satakunnan | 10 | 5,1 | 51,1 | 4 | 1,1 | 1,4 | 3,3 | 1 | ... | ... | ... |
| Hämeen | 8 | 4,7 | 46,4 | 5 | 4,3 | 20,0 | 72,5 | 2 | ... | ... | ... |
| Pirkanmaan | 10 | 2,9 | 6,0 | 4 | 4,4 | 4,8 | 17,1 | - | - | - | - |
| Kaakkois-Suomen | 18 | 9,5 | 107,8 | 6 | 3,4 | 12,2 | 28,6 | 2 | ... | ... | ... |
| Etelä-Savon | 14 | 6,6 | 43,4 | - | - | - | - | - | - | - | - |
| Pohjois-Savon | 10 | 2,9 | 20,5 | 2 | ... | ... | ... | 1 | ... | ... | ... |
| Pohjois-Karjalan | 4 | 0,7 | 4,8 | - | - | - | - | - | - | - | - |
| Keski-Suomen | 2 | ... | ... | 1 | ... | ... | ... | - | - | - | - |
| Etelä-Pohjanmaan | 1 | ... | ... | 3 | 7,9 | 113,0 | 174,5 | 2 | ... | ... | ... |
| Pohjanmaan | 1 | ... | ... | 2 | ... | ... | ... | 1 | ... | ... | ... |
| Pohjois-Pohjanmaan | 5 | 1,1 | 2,2 | 1 | ... | ... | ... | - | - | - | - |
| Kainuun | - | - | - | - | - | - | - | - | - | - | - |
| Lapin | 3 | 0,0 | 0,7 | - | - | - | - | - | - | - | - |
| Ahvenanmaa | - | - | - | 1 | ... | ... | ... | 1 | ... | ... | ... |
| Koko maa | | | | | | | | | | | |
| Hela landet | 148 | 87,6 | 750,0 | 62 | 60,2 | 333,8 | 823,5 | 41 | 47,6 | 87,0 | 167,8 |
| 1984 1) | 414 | 181 | 1 214 | .. | .. | .. | .. | 364 | 241 | 786 | 2 242 |
| 1985 1) | 414 | 165 | 1 148 | .. | .. | .. | .. | 352 | 242 | 722 | 2 093 |
| 1986 1) | 373 | 138 | 912 | .. | .. | .. | .. | 312 | 228 | 746 | 2 249 |
| 1987 1) | 341 | 129 | 585 | .. | .. | .. | .. | .. | 198 | 668 | 2 131 |
| 1988 1) | 331 | 127 | 766 | .. | .. | .. | .. | .. | 185 | 616 | 2 055 |
| 1989 1) | 293 | 119 | 694 | .. | .. | .. | .. | .. | 150 | 521 | 1 648 |
| 1990 1) | 351 | 109 | 708 | .. | .. | .. | .. | .. | 139 | 423 | 1 496 |
| 1991 1) | 294 | 124 | 822 | .. | .. | .. | .. | .. | 117 | 408 | 1 385 |
| 1992 1) | 288 | 113 | 827 | .. | .. | .. | .. | .. | 95 | 366 | 1 165 |
| 1993 1) | 277 | 109 | 683 | .. | .. | .. | .. | 124 | 82 | 308 | 1 017 |
| 1994 1) | 351 | 143 | 988 | .. | .. | .. | .. | 129 | 93 | 323 | 1 110 |
| 1995 | 284 | 117 | 746 | 91 | 71 | 298 | 1 007 | 48 | 18 | 27 | 59 |
| 1996 | 280 | 116 | 716 | 90 | 65 | 313 | 1 031 | 42 | 17 | 26 | 51 |
| 1997 | 223 | 78 | 554 | 88 | 66 | 289 | 980 | 36 | 15 | 22 | 34 |
| 1998 | 197 | 68 | 478 | 104 | 75 | 329 | 1 111 | 36 | 11 | 14 | 32 |
| 1999 | 157 | 66 | 530 | 90 | 71 | 340 | 1 074 | 33 | 10 | 13 | 46 |
| 2000 | 150 | 65 | 483 | 79 | 64 | 310 | 953 | 34 | 10 | 11 | 22 |
| 2001 | 176 | 85 | 723 | 70 | 65 | 309 | 1 034 | 33 | 15 | 15 | 36 |
| 2002 | 151 | 79 | 742 | 72 | 69 | 400 | 1 182 | 41 | 19 | 22 | 42 |
| 2003 | 150 | 76 | 674 | 73 | 66 | 400 | 1 160 | 37 | 24 | 33 | 66 |
| 2004 | 165 | 85 | 721 | 68 | 68 | 344 | 918 | 38 | 37 | 45 | 177 |

1) Rapeakeräsalaatin luvuissa mukana myös pehmeäkeräsalaatti

1) I siffrorna av isbergssallat ingår också huvudsallat

8.1. Jatk. - Forts.

| Työvoima- ja elinkeinokeskus Arbetskrafts- och näringscentral | Kiinankaali - Kinakål | | | | Paprika - Paprika | | | Tilli - Dill | | | |
|--|---|--|--------------------------------------|---------------|---|--|---------------|---|--|--------------------------------------|---------------|
| | Yri- tysten määrä Antal företag | Kasvi- huone- ala Växthus- yta | Viljely- ala Odlings- areal | Sato Skörd | Yri- tysten määrä Antal företag | Kasvi- huone- ala Växthus- yta | Sato Skörd | Yri- tysten määrä Antal företag | Kasvi- huone- ala Växthus- yta | Viljely- ala Odlings- areal | Sato Skörd |
| | kpl, st | 1 000 m ² | 1 000 m ² | 1 000 kg | kpl, st | 1 000 m ² | 1 000 kg | kpl, st | 1 000 m ² | 1 000 m ² | 1 000 kg |
| Uudenmaan | - | - | - | - | 9 | 1,6 | 15,2 | 10 | 8,9 | 12,0 | 4,4 |
| Varsinais-Suomen | 7 | 9,2 | 9,2 | 33,5 | 33 | 20,1 | 155,1 | 51 | 41,0 | 51,9 | 65,7 |
| Satakunnan | - | - | - | - | 5 | 2,8 | 25,2 | 8 | 4,0 | 6,4 | 6,4 |
| Hämeen | - | - | - | - | 4 | 0,3 | 2,0 | 3 | 0,7 | 2,1 | 2,7 |
| Pirkanmaan | - | - | - | - | 7 | 2,8 | 23,2 | 2 | ... | ... | ... |
| Kaakkois-Suomen | - | - | - | - | 7 | 0,4 | 1,2 | 6 | 0,7 | 0,7 | 1,1 |
| Etelä-Savon | 1 | ... | ... | ... | 6 | 1,8 | 10,3 | 1 | ... | ... | ... |
| Pohjois-Savon | - | - | - | - | 6 | 1,0 | 8,1 | 1 | ... | ... | ... |
| Pohjois-Karjalan | - | - | - | - | - | - | - | - | - | - | - |
| Keski-Suomen | - | - | - | - | 2 | ... | ... | - | - | - | - |
| Etelä-Pohjanmaan | - | - | - | - | 1 | ... | ... | 3 | 2,2 | 34,1 | 41,4 |
| Pohjanmaan | 1 | ... | ... | ... | 31 | 44,9 | 680,0 | 2 | ... | ... | ... |
| Pohjois-Pohjanmaan | - | - | - | - | 2 | ... | ... | 1 | ... | ... | ... |
| Kainuun | - | - | - | - | - | - | - | - | - | - | - |
| Lapin | - | - | - | - | 3 | 0,1 | 0,7 | 1 | ... | ... | ... |
| Ahvenanmaa | 6 | 11,9 | 16,6 | 116,3 | 2 | ... | ... | 11 | 10,7 | 13,0 | 11 |
| Koko maa | | | | | | | | | | | |
| Hela landet | 15 | 22,4 | 27,0 | 158,9 | 118 | 80,7 | 986,2 | 100 | 71,3 | 124,5 | 135,3 |
| 1984 | 80 | 51 | 60 | 252 | 45 | 2 | 11 | 154 | 41 | 56 | 57,5 |
| 1985 | 83 | 59 | 65 | 308 | 34 | 4 | 20 | 133 | 42 | 67 | 70,0 |
| 1986 | 89 | 71 | 83 | 372 | 33 | 3 | 23 | 138 | 42 | 64 | 61,2 |
| 1987 | 102 | 91 | 102 | 456 | 27 | 2 | 15 | 142 | 40 | 58 | 70,5 |
| 1988 | 109 | 98 | 104 | 480 | 25 | 2 | 17 | 138 | 46 | 65 | 62,4 |
| 1989 | 105 | 90 | 93 | 500 | 24 | 4 | 28 | 123 | 44 | 64 | 60,8 |
| 1990 | 108 | 66 | 74 | 427 | 45 | 3 | 7 | 164 | 40 | 58 | 64,3 |
| 1991 | 100 | 90 | 94 | 516 | 18 | 1 | 8 | 111 | 34 | 61 | 54,3 |
| 1992 | 94 | 65 | 67 | 344 | 21 | 1 | 3 | 100 | 31 | 54 | 57,4 |
| 1993 | 61 | 50 | 50 | 281 | 28 | 2 | 8 | 111 | 32 | 56 | 65,2 |
| 1994 | 47 | 37 | 37 | 207 | 28 | 2 | 8 | 131 | 43 | 69 | 58,0 |
| 1995 | 40 | 35 | 35 | 164 | 37 | 5 | 9 | 120 | 42 | 70 | 72,6 |
| 1996 | 40 | 34 | 34 | 167 | 42 | 10 | 45 | 122 | 39 | 73 | 79,9 |
| 1997 | 33 | 29 | 29 | 145 | 44 | 6 | 16 | 118 | 44 | 78 | 77,5 |
| 1998 | 25 | 22 | 23 | 128 | 46 | 7 | 26 | 108 | 41 | 75 | 66,3 |
| 1999 | 19 | 21 | 21 | 124 | 49 | 8 | 54 | 109 | 47 | 82 | 61,4 |
| 2000 | 15 | 17 | 19 | 120 | 70 | 19 | 131 | 103 | 43 | 84 | 76,0 |
| 2001 | 16 | 18 | 19 | 122 | 96 | 40 | 423 | 97 | 48 | 85 | 72,2 |
| 2002 | 16 | 19 | 21 | 126 | 110 | 60 | 689 | 105 | 49 | 112 | 82,4 |
| 2003 | 21 | 18 | 25 | 155 | 131 | 63 | 690 | 97 | 49 | 98 | 74,0 |
| 2004 | 15 | 12 | 22 | 112 | 126 | 78 | 790 | 99 | 67 | 113 | 98,5 |

8.1. Jatk. - Forts.

| Työvoima- ja elinkeinokeskus Arbetskrafts- och näringscentral | Persilja - Persilja | | | | Porkkana - Morot | | | Ruokasipuli - Matlök | | |
|--|---|--|--------------------------------------|---------------|---|--|---------------|---|--|---------------|
| | Yri- tysten määrä Antal företag | Kasvi- huone- ala Växthus- yta | Viljely- ala Odlings- areal | Sato Skörd | Yri- tysten määrä Antal företag | Kasvi- huone- ala Växthus- yta | Sato Skörd | Yri- tysten määrä Antal företag | Kasvi- huone- ala Växthus- yta | Sato Skörd |
| | kpl, st | 1 000 m ² | 1 000 m ² | 1 000 kg | kpl, st | 1 000 m ² | 1 000 kg | kpl, st | 1 000 m ² | 1 000 kg |
| Uudenmaan | 5 | 2,0 | 2,0 | 3,6 | - | - | - | 1 | ... | ... |
| Varsinais-Suomen | 16 | 7,6 | 7,6 | 22,3 | 56 | 110,2 | 375,0 | 34 | 43,3 | 90,3 |
| Satakunnan | 3 | 0,3 | 0,3 | 0,4 | 4 | 17,2 | 34,1 | 9 | 31,5 | 46,9 |
| Hämeen | 1 | ... | ... | ... | - | - | - | 1 | ... | ... |
| Pirkanmaan | 1 | ... | ... | ... | 2 | ... | ... | 1 | ... | ... |
| Kaakkois-Suomen | 3 | 0,1 | 0,1 | 0,3 | 3 | 0,6 | 2,2 | 4 | 0,7 | 1,2 |
| Etelä-Savon | 1 | ... | ... | ... | - | - | - | 1 | ... | ... |
| Pohjois-Savon | 2 | ... | ... | ... | - | - | - | - | - | - |
| Pohjois-Karjalan | - | - | - | - | 1 | ... | ... | - | - | - |
| Keski-Suomen | - | - | - | - | - | - | - | - | - | - |
| Etelä-Pohjanmaan | 2 | ... | ... | ... | 1 | ... | ... | 1 | ... | ... |
| Pohjanmaan | 5 | 7,8 | 7,8 | 6,8 | - | - | - | - | - | - |
| Pohjois-Pohjanmaan | - | - | - | - | 2 | ... | ... | - | - | - |
| Kainuun | - | - | - | - | - | - | - | - | - | - |
| Lapin | 1 | ... | ... | ... | - | - | - | - | - | - |
| Ahvenanmaa | 15 | 19,5 | 22,0 | 21,1 | - | - | - | - | - | - |
| Koko maa | | | | | | | | | | |
| Hela landet | 55 | 43,9 | 46,3 | 138,1 | 69 | 130,4 | 416,8 | 52 | 76,5 | 141,2 |
| 1984 | 91 | 19 | 20 | 65 | 148 | 202 | 466 | 63 | 21 | 24 |
| 1985 | 86 | 18 | 18 | 60 | 159 | 216 | 624 | 63 | 21 | 50 |
| 1986 | 70 | 18 | 19 | 83 | 170 | 240 | 685 | 75 | 21 | 50 |
| 1987 | 81 | 19 | 19 | 78 | 151 | 196 | 488 | 62 | 24 | 47 |
| 1988 | 76 | 19 | 19 | 75 | 137 | 196 | 513 | 46 | 18 | 34 |
| 1989 | 73 | 23 | 23 | 103 | 141 | 181 | 437 | 51 | 17 | 38 |
| 1990 | 105 | 22 | 24 | 83 | 180 | 235 | 794 | 102 | 48 | 88 |
| 1991 | 66 | 18 | 26 | 57 | 167 | 209 | 689 | 87 | 33 | 76 |
| 1992 | 69 | 23 | 24 | 70 | 175 | 207 | 601 | 88 | 33 | 84 |
| 1993 | 69 | 20 | 20 | 76 | 176 | 217 | 642 | 92 | 34 | 88 |
| 1994 | 78 | 21 | 22 | 104 | 193 | 252 | 795 | 101 | 48 | 109 |
| 1995 | 75 | 20 | 20 | 89 | 149 | 226 | 556 | 100 | 53 | 100 |
| 1996 | 79 | 21 | 22 | 94 | 157 | 235 | 626 | 89 | 44 | 83 |
| 1997 | 71 | 20 | 22 | 97 | 142 | 232 | 625 | 89 | 53 | 98 |
| 1998 | 74 | 23 | 25 | 96 | 135 | 228 | 596 | 89 | 67 | 129 |
| 1999 | 73 | 26 | 30 | 118 | 117 | 190 | 510 | 78 | 70 | 102 |
| 2000 | 60 | 27 | 36 | 133 | 103 | 187 | 499 | 80 | 82 | 156 |
| 2001 | 64 | 33 | 37 | 153 | 91 | 176 | 462 | 72 | 80 | 143 |
| 2002 | 63 | 38 | 39 | 140 | 85 | 164 | 486 | 63 | 80 | 135 |
| 2003 | 60 | 36 | 41 | 138 | 86 | 160 | 448 | 64 | 76 | 138 |
| 2004 | 55 | 43 | 44 | 129 | 79 | 156 | 485 | 58 | 76 | 135 |

8.1. Jatk. - Forts.

| Työvoima- ja elinkeinokeskus Arbetskrafts- och näringscentral | Valkokaali - Vitkål | | | Muut yhteensä - Övriga sammanlagt | | | |
|--|----------------------------------|------------------------------|---------------|-----------------------------------|------------------------------|-----------------------------|---------------|
| | Yritysten määrä Antal företag | Kasvihuone-ala Växthusyta | Sato Skörd | Yritysten määrä Antal företag | Kasvihuone-ala Växthusyta | Viljely-ala Odlingsareal | Sato Skörd |
| | kpl, st | 1 000 m ² | 1 000 kg | kpl, st | 1 000 m ² | | 1 000 kg |
| Uudenmaan | 1 | ... | ... | 15 | ... | ... | ... |
| Varsinais-Suomen | 13 | 15,1 | 58,5 | 14 | ... | ... | ... |
| Satakunnan | - | - | - | 5 | ... | ... | ... |
| Hämeen | - | - | - | 2 | ... | ... | ... |
| Pirkanmaan | - | - | - | 3 | ... | ... | ... |
| Kaakkois-Suomen | 1 | ... | ... | 5 | ... | ... | ... |
| Etelä-Savon | - | - | - | 2 | ... | ... | ... |
| Pohjois-Savon | - | - | - | 3 | ... | ... | ... |
| Pohjois-Karjalan | - | - | - | 1 | ... | ... | ... |
| Keski-Suomen | - | - | - | - | - | - | - |
| Etelä-Pohjanmaan | - | - | - | - | - | - | - |
| Pohjanmaan | - | - | - | 1 | ... | ... | ... |
| Pohjois-Pohjanmaan | - | - | - | 1 | ... | ... | ... |
| Kainuun | - | - | - | - | - | - | - |
| Lapin | - | - | - | 3 | ... | ... | ... |
| Ahvenanmaa | - | - | - | - | - | - | - |
| Koko maa | | | | | | | |
| Hela landet | 15 | 15,9 | 60,8 | 55 | 23,8 | 117,3 | 89,5 |
| 1984 | 45 | 70 | 200 | .. | 19 | 20 | 53 |
| 1985 | 48 | 84 | 271 | .. | 17 | 18 | 115 |
| 1986 | 49 | 76 | 294 | .. | 23 | 24 | 78 |
| 1987 | 59 | 77 | 229 | .. | 46 | 47 | 71 |
| 1988 | 52 | 61 | 181 | .. | 32 | 32 | 91 |
| 1989 | 47 | 58 | 185 | .. | 25 | 26 | 81 |
| 1990 | 68 | 60 | 181 | .. | 45 | 47 | 97 |
| 1991 | 58 | 57 | 162 | .. | 29 | 31 | 64 |
| 1992 | 56 | 54 | 193 | .. | 33 | 34 | 67 |
| 1993 | 53 | 46 | 138 | 119 | 39 | 40 | 96 |
| 1994 | 58 | 61 | 186 | 139 | 50 | 52 | 166 |
| 1995 | 38 | 32 | 87 | 96 | 46 | 47 | 100 |
| 1996 | 41 | 38 | 102 | 103 | 39 | 46 | 161 |
| 1997 | 34 | 32 | 107 | 101 | 39 | 49 | 162 |
| 1998 | 33 | 34 | 120 | 96 | 40 | 48 | 123 |
| 1999 | 35 | 34 | 106 | 80 | 39 | 44 | 66 |
| 2000 | 28 | 33 | 67 | 92 | 35 | 48 | 86 |
| 2001 | 25 | 31 | 80 | 90 | 36 | 42 | 115 |
| 2002 | 23 | 27 | 71 | 79 | 33 | 62 | 111 |
| 2003 | 23 | 30 | 90 | 75 | 31 | 64 | 109 |
| 2004 | 16 | 14 | 55 | 64 | 26 | 79 | 71 |

8.2. Vihannesviljely kasvihuoneessa työvoima- ja elinkeinokeskuksittain / ruokkuvihannekset 2005

Grönsaksodling i växthus enligt arbetskrafts- och näringscentral / grönsaker i kruka 2005

| Työvoima- ja elinkeinokeskus Arbetskrafts- och näringscentral | Yhteensä - Sammanlagt | | | Salaatti - Sallat 1) | | | Tilli - Dill | | |
|--|----------------------------------|------------------------------------|---------------|----------------------------------|------------------------------------|---------------|----------------------------------|------------------------------------|---------------|
| | Yritysten määrä Antal företag | Kasvi-huone-ala Växthus- yta | Sato Skörd | Yritysten määrä Antal företag | Kasvi-huone-ala Växthus- yta | Sato Skörd | Yritysten määrä Antal företag | Kasvi-huone-ala Växthus- yta | Sato Skörd |
| | kpl, st | 1 000 m ² | 1 000 kpl, st | kpl, st | 1 000 m ² | 1 000 kpl, st | kpl, st | 1 000 m ² | 1 000 kpl, st |
| Uudenmaan | 11 | 13,6 | 3 134 | 7 | 10,2 | 1 733 | 8 | 1,0 | 374 |
| Varsinais-Suomen | 24 | 54,0 | 16 751 | 15 | 45,9 | 16 250 | 10 | 2,6 | 135 |
| Satakunnan | 6 | 22,3 | 10 403 | 6 | 18,4 | 8 261 | 3 | 2,1 | 1 046 |
| Hämeen | 3 | 0,5 | 35 | 1 | ... | ... | 1 | ... | ... |
| Pirkanmaan | 8 | 20,9 | 6 105 | 7 | 17,4 | 4 612 | 6 | 2,0 | 711 |
| Kaakkois-Suomen | 6 | 21,6 | 5 063 | 4 | 18,8 | 4 430 | 4 | 1,7 | 410 |
| Etelä-Savon | 5 | 36,6 | 14 578 | 3 | 21,1 | 8 060 | 3 | 3,3 | 1 508 |
| Pohjois-Savon | 2 | ... | ... | 2 | ... | ... | - | - | - |
| Pohjois-Karjalan | 1 | ... | ... | 1 | ... | ... | 1 | ... | ... |
| Keski-Suomen | 3 | 9,9 | 930 | 1 | ... | ... | - | - | - |
| Etelä-Pohjanmaan | 4 | 4,8 | 519 | 4 | 4,8 | 519 | - | - | - |
| Pohjanmaan | 9 | 8,2 | 4 185 | 8 | 8,1 | 4 172 | 3 | 0,0 | 6 |
| Pohjois-Pohjanmaan | 4 | 1,8 | 274 | 4 | 1,6 | 255 | 1 | ... | ... |
| Kainuun | 1 | ... | ... | 1 | ... | ... | 1 | ... | ... |
| Lapin | 2 | ... | ... | 2 | ... | ... | - | - | - |
| Ahvenanmaa | 1 | ... | ... | - | - | - | - | - | - |
| Koko maa | | | | | | | | | |
| Hela landet | 90 | 201,4 | 64 204 | 66 | 159,5 | 51 034 | 41 | 13,4 | 4 361 |
| 1987 | 14 | 20 | 2 612 | 14 | 18 | 2 517 | 2 | 1 | 75 |
| 1988 | 29 | 49 | 6 987 | 26 | 44 | 6 631 | 3 | 2 | 126 |
| 1989 | 40 | 82 | 16 280 | 35 | 72 | 14 474 | 5 | 4 | 884 |
| 1990 | 59 | 97 | 24 548 | 49 | 89 | 22 108 | 12 | 3 | 1 107 |
| 1991 | 54 | 96 | 23 440 | 46 | 87 | 21 174 | 17 | 4 | 871 |
| 1992 | 49 | 95 | 26 455 | 43 | 87 | 23 560 | 14 | 3 | 1 318 |
| 1993 | 57 | 95 | 26 923 | 46 | 87 | 23 268 | 20 | 3 | 1 723 |
| 1994 | 66 | 93 | 26 734 | 44 | 79 | 21 911 | 23 | 6 | 2 326 |
| 1995 | 77 | 112 | 29 876 | 44 | 91 | 23 729 | 19 | 6 | 2 142 |
| 1996 | 63 | 120 | 32 294 | 47 | 105 | 26 822 | 24 | 6 | 2 789 |
| 1997 | 68 | 131 | 37 450 | 51 | 111 | 30 835 | 23 | 7 | 2 977 |
| 1998 | 65 | 137 | 41 309 | 53 | 116 | 33 405 | 27 | 8 | 3 452 |
| 1999 | 67 | 148 | 41 194 | 53 | 123 | 33 331 | 25 | 8 | 3 668 |
| 2000 | 68 | 160 | 47 513 | 55 | 132 | 38 490 | 26 | 10 | 3 765 |
| 2001 | 74 | 168 | 52 523 | 59 | 139 | 41 555 | 33 | 10 | 4 685 |
| 2002 | 79 | 181 | 56 462 | 64 | 154 | 47 169 | 30 | 10 | 4 276 |
| 2003 | 88 | 182 | 54 928 | 66 | 152 | 43 149 | 35 | 10 | 3 956 |
| 2004 | 85 | 196 | 59 181 | 59 | 162 | 46 664 | 37 | 11 | 4 373 |

1) Sisältää kaikki *Lactuca*-suvun salaattit, mm. 'Grand Rapids', jääsalaatti, tammenlehti- ja keräsalaatti.

1) Innehåller alla sallater av släktet *Lactuca* bl. a. 'Grand Rapids', issallat, eklöv- och huvudsallat.

8.2. Jatk. - Forts.

| Työvoima- ja elinkeinokeskus Arbetskrafts- och näringscentral | Persilja - Persilja | | | Muut yhteensä - Övriga sammanlagt | | |
|--|--|--|---------------|--|--|---------------|
| | Yritysten määrä Antal företag | Kasvi- huone- ala Växthus- yta | Sato Skörd | Yritysten määrä Antal företag | Kasvi- huone- ala Växthus- yta | Sato Skörd |
| | kpl, st | 1 000 m ² | 1 000 kpl, st | kpl, st | 1 000 m ² | 1 000 kpl, st |
| Uudenmaan | 7 | 0,8 | 184 | 5 | 1,5 | 843 |
| Varsinais-Suomen | 10 | 2,1 | 186 | 13 | 3,5 | 180 |
| Satakunnan | 3 | 1,6 | 788 | 2 | ... | ... |
| Hämeen | 2 | ... | ... | - | - | - |
| Pirkanmaan | 4 | 0,4 | 281 | 3 | 1,0 | 500 |
| Kaakkois-Suomen | 4 | 0,7 | 154 | 4 | 0,4 | 68 |
| Etelä-Savon | 3 | 2,6 | 1 105 | 3 | 9,6 | 3 905 |
| Pohjois-Savon | - | - | - | - | - | - |
| Pohjois-Karjalan | 1 | ... | ... | - | - | - |
| Keski-Suomen | - | - | - | 2 | ... | ... |
| Etelä-Pohjanmaan | - | - | - | - | - | - |
| Pohjanmaan | 3 | 0,0 | 3 | 2 | ... | ... |
| Pohjois-Pohjanmaan | 1 | ... | ... | - | - | - |
| Kainuun | 1 | ... | ... | 1 | ... | ... |
| Lapin | - | - | - | - | - | - |
| Ahvenanmaa | - | - | - | 1 | ... | ... |
| Koko maa | | | | | | |
| Hela landet | 39 | 8,6 | 2 766 | 36 | 19,9 | 6 043 |
| 1987 | 2 | 1 | 20 | - | - | - |
| 1988 | 4 | 2 | 156 | 4 | 2 | 74 |
| 1989 | 4 | 3 | 394 | 9 | 4 | 528 |
| 1990 | 7 | 2 | 467 | 15 | 4 | 866 |
| 1991 | 14 | 2 | 459 | 11 | 3 | 936 |
| 1992 | 12 | 2 | 643 | 12 | 3 | 934 |
| 1993 | 17 | 2 | 655 | 15 | 4 | 1 277 |
| 1994 | 20 | 2 | 1 011 | 17 | 5 | 1 486 |
| 1995 | 18 | 3 | 1 357 | 24 | 11 | 2 629 |
| 1996 | 21 | 4 | 1 310 | 21 | 6 | 1 374 |
| 1997 | 20 | 4 | 1 574 | 22 | 8 | 2 064 |
| 1998 | 25 | 7 | 2 652 | 16 | 6 | 1 800 |
| 1999 | 21 | 4 | 1 529 | 21 | 9 | 2 667 |
| 2000 | 27 | 6 | 2 271 | 25 | 10 | 2 986 |
| 2001 | 34 | 6 | 2 432 | 28 | 12 | 3 851 |
| 2002 | 31 | 6 | 2 263 | 30 | 10 | 2 755 |
| 2003 | 39 | 6 | 2 384 | 37 | 14 | 5 440 |
| 2004 | 33 | 7 | 2 473 | 35 | 17 | 5 670 |

9.1. Leikkokukkien ¹⁾ ja leikkovihreän viljely kasvihuoneessa työvoima- ja elinkeinokeskuksittain 2005
 Snittblommor ¹⁾ och snittgrönt i växthus enligt arbetskrafts- och näringscentral 2005

| Työvoima- ja elinkeinokeskus Arbetskrafts- och näringscentral | Leikkokukat yhteensä Snittblommor sammanlagt | | Ruusu - Ros | | Krysanteemi - Krysantemum | | Harsokukka - Brudslöja | |
|--|---|----------------------|---|----------------------|---|----------------------|---|----------------------|
| | Yri- tysten määrä Antal företag | Pinta-ala Areal | Yri- tysten määrä Antal företag | Pinta-ala Areal | Yri- tysten määrä Antal företag | Pinta-ala Areal | Yri- tysten määrä Antal företag | Pinta-ala Areal |
| | kpl, st | 1 000 m ² | kpl, st | 1 000 m ² | kpl, st | 1 000 m ² | kpl, st | 1 000 m ² |
| Uudenmaan | 35 | 60,8 | 18 | 37,1 | 8 | 4,2 | 2 | ... |
| Varsinais-Suomen | 33 | 83,1 | 15 | 61,2 | 6 | 2,0 | 11 | 1,0 |
| Satakunnan | 19 | 18,4 | 15 | 14,1 | 3 | 0,5 | 3 | 1,3 |
| Hämeen | 14 | 13,2 | 7 | 8,0 | 4 | 0,5 | 5 | 1,3 |
| Pirkanmaan | 16 | 22,9 | 9 | 20,5 | 4 | 0,3 | 4 | 0,3 |
| Kaakkois-Suomen | 19 | 89,1 | 12 | 81,8 | 3 | 0,2 | 3 | 0,1 |
| Etelä-Savon | 8 | 27,6 | 5 | 25,2 | 3 | 1,1 | 1 | ... |
| Pohjois-Savon | 4 | 1,6 | 2 | ... | 1 | ... | - | - |
| Pohjois-Karjalan | 6 | 2,1 | 3 | 1,3 | - | - | 1 | ... |
| Keski-Suomen | 10 | 5,7 | 5 | 3,9 | 3 | 0,6 | 1 | ... |
| Etelä-Pohjanmaan | 9 | 40,9 | 6 | 21,9 | 3 | 0,3 | - | - |
| Pohjanmaan | 15 | 11,8 | 8 | 6,3 | 3 | 1,8 | 1 | ... |
| Pohjois-Pohjanmaan | 8 | 1,5 | 4 | 0,8 | 4 | 0,4 | 2 | ... |
| Kainuun | 1 | ... | 1 | ... | - | - | - | - |
| Lapin | 2 | ... | 1 | ... | - | - | 1 | ... |
| Ahvenanmaa | - | - | - | - | - | - | - | - |
| Koko maa | | | | | | | | |
| Hela landet | 199 | 379,2 | 111 | 283,3 | 45 | 12,5 | 35 | 13,8 |
| 1984 | 445 | 666 | 232 | 318 | .. | 250 | 47 | 14 |
| 1985 | 457 | 682 | 227 | 319 | 336 | 246 | 48 | 23 |
| 1986 | 469 | 723 | 243 | 359 | 326 | 243 | 49 | 21 |
| 1987 | 471 | 740 | 228 | 362 | 335 | 251 | 66 | 25 |
| 1988 | 462 | 767 | 233 | 380 | 327 | 265 | 72 | 21 |
| 1989 | 470 | 756 | 229 | 386 | 319 | 234 | 90 | 30 |
| 1990 | 508 | 794 | 254 | 431 | 294 | 203 | 107 | 36 |
| 1991 | 505 | 764 | 245 | 425 | 275 | 178 | 117 | 36 |
| 1992 | 499 | 750 | 239 | 423 | 260 | 178 | 117 | 33 |
| 1993 | 496 | 725 | 233 | 424 | 236 | 152 | 123 | 26 |
| 1994 | 476 | 721 | 225 | 411 | 223 | 147 | 125 | 30 |
| 1995 | 450 | 682 | 215 | 408 | 196 | 106 | 154 | 32 |
| 1996 | 417 | 645 | 204 | 419 | 152 | 71 | 134 | 31 |
| 1997 | 384 | 605 | 187 | 406 | 127 | 56 | 119 | 33 |
| 1998 | 345 | 568 | 179 | 385 | 114 | 47 | 106 | 28 |
| 1999 | 326 | 547 | 176 | 395 | 85 | 25 | 86 | 26 |
| 2000 | 303 | 499 | 162 | 369 | 73 | 22 | 82 | 23 |
| 2001 | 289 | 474 | 150 | 347 | 65 | 20 | 77 | 21 |
| 2002 | 263 | 461 | 137 | 345 | 72 | 21 | 62 | 18 |
| 2003 | 243 | 432 | 126 | 324 | 62 | 17 | 47 | 17 |
| 2004 | 224 | 394 | 117 | 288 | 51 | 16 | 49 | 15 |

1) Leikkokukiksi viljeltävät sipulikasvit sisältyvät sipulikukkiin (esim. tulppaani, miekkalilja).

1) Lökväxter för odling till snittblommor inkluderas i lökväxter (t.ex. tulpan, gladiol).

9.1. Jatk. - Forts.

| Työvoima- ja elin- keinokeskus Arbetskrafts- och näringscentral | Gerbera - Gerbera | | Muut leikkokukat yhteensä Övriga snittblommor sammanlagt | | Leikkovihreä | |
|--|---|----------------------|---|----------------------|---|----------------------|
| | Yri- tysten määrä Antal företag | Pinta-ala Areal | Yri- tysten määrä Antal företag | Pinta-ala Areal | Yri- tysten määrä Antal företag | Pinta-ala Areal |
| | kpl, st | 1 000 m ² | kpl, st | 1 000 m ² | kpl, st | 1 000 m ² |
| Uudenmaan | 1 | ... | 13 | ... | 1 | ... |
| Varsinais-Suomen | 3 | 10,0 | 21 | ... | 4 | 1,8 |
| Satakunnan | - | - | 7 | ... | 2 | ... |
| Hämeen | 1 | ... | 6 | ... | 1 | ... |
| Pirkanmaan | 1 | ... | 7 | ... | 2 | ... |
| Kaakkois-Suomen | 2 | ... | 14 | ... | 2 | ... |
| Etelä-Savon | 1 | ... | 5 | ... | 1 | ... |
| Pohjois-Savon | - | - | 1 | ... | - | - |
| Pohjois-Karjalan | - | - | 4 | ... | 1 | ... |
| Keski-Suomen | - | - | 3 | ... | 1 | ... |
| Etelä-Pohjanmaan | - | - | 3 | ... | 2 | ... |
| Pohjanmaan | - | - | 6 | ... | 2 | ... |
| Pohjois-Pohjanmaan | 1 | ... | 3 | ... | 4 | 0,1 |
| Kainuun | - | - | 1 | ... | - | - |
| Lapin | - | - | - | - | - | - |
| Ahvenanmaa | - | - | - | - | - | - |
| Koko maa | | | | | | |
| Hela landet | 10 | 14,6 | 94 | 54,9 | 23 | 3,3 |
| 1984 | 8 | 3 | .. | 82 | 41 | 11 |
| 1985 | 6 | 5 | .. | 90 | 45 | 10 |
| 1986 | 7 | 4 | .. | 96 | 41 | 10 |
| 1987 | 6 | 5 | .. | 97 | 39 | 8 |
| 1988 | 8 | 6 | .. | 95 | 36 | 7 |
| 1989 | 8 | 7 | .. | 99 | 41 | 9 |
| 1990 | 14 | 6 | .. | 118 | 44 | 9 |
| 1991 | 12 | 8 | .. | 117 | 29 | 8 |
| 1992 | 14 | 8 | .. | 109 | 38 | 9 |
| 1993 | 11 | 9 | .. | 114 | 41 | 9 |
| 1994 | 15 | 8 | .. | 124 | 41 | 7 |
| 1995 | 11 | 9 | .. | 127 | 74 | 9 |
| 1996 | 12 | 7 | .. | 116 | 67 | 9 |
| 1997 | 11 | 9 | .. | 100 | 57 | 7 |
| 1998 | 10 | 13 | .. | 94 | 56 | 7 |
| 1999 | 10 | 10 | .. | 87 | 48 | 7 |
| 2000 | 9 | 9 | .. | 76 | 46 | 7 |
| 2001 | 13 | 12 | .. | 74 | 56 | 7 |
| 2002 | 14 | 14 | 131 | 64 | 51 | 7 |
| 2003 | 16 | 15 | 127 | 59 | 45 | 7 |
| 2004 | 13 | 16 | 111 | 61 | 36 | 7 |

9.2. Sipulikukkien ¹⁾ viljely kasvihuoneessa työvoima- ja elinkeinokeskuksittain 2005

Lökblommor ¹⁾ i växthus enligt arbetskrafts- och näringscentral 2005

| Työvoima- ja elinkeinokeskus Arbetskrafts- och näringscentral | Yhteensä - Sammanlagt | | Tulppaani - Tulpan | | Hyasintti - Hyacint | | Narsissi - Narciss | |
|--|---|------------------|---|------------------|---|------------------|---|------------------|
| | Yri- tysten määrä Antal företag | Sipuleita Lök | Yri- tysten määrä Antal företag | Sipuleita Lök | Yri- tysten määrä Antal företag | Sipuleita Lök | Yri- tysten määrä Antal företag | Sipuleita Lök |
| | kpl, st | 1 000 kpl, st | kpl, st | 1 000 kpl, st | kpl, st | 1 000 kpl, st | kpl, st | 1 000 kpl, st |
| Uudenmaan | 58 | 8 338 | 39 | 6 018 | 40 | 372 | 33 | 772 |
| Varsinais-Suomen | 55 | 20 463 | 31 | 17 187 | 25 | 706 | 42 | 1 738 |
| Satakunnan | 23 | 1 525 | 14 | 1 241 | 13 | 60 | 16 | 161 |
| Hämeen | 20 | 1 149 | 11 | 978 | 11 | 45 | 14 | 72 |
| Pirkanmaan | 21 | 4 207 | 12 | 3 313 | 13 | 197 | 13 | 609 |
| Kaakkois-Suomen | 26 | 6 262 | 14 | 5 511 | 17 | 121 | 14 | 439 |
| Etelä-Savon | 13 | 11 646 | 10 | 7 460 | 6 | 760 | 11 | 2 712 |
| Pohjois-Savon | 12 | 646 | 9 | 510 | 10 | 59 | 4 | 22 |
| Pohjois-Karjalan | 10 | 947 | 7 | 562 | 8 | 63 | 8 | 286 |
| Keski-Suomen | 16 | 1 057 | 12 | 566 | 6 | 25 | 9 | 279 |
| Etelä-Pohjanmaan | 12 | 151 | 8 | 48 | 11 | 12 | 6 | 71 |
| Pohjanmaan | 16 | 956 | 12 | 673 | 15 | 121 | 11 | 71 |
| Pohjois-Pohjanmaan | 18 | 251 | 14 | 189 | 15 | 22 | 13 | 27 |
| Kainuun | 1 | ... | 1 | ... | 1 | ... | 1 | ... |
| Lapin | 4 | 73 | 2 | ... | 3 | 5 | 2 | ... |
| Ahvenanmaa | - | - | - | - | - | - | - | - |
| Koko maa | | | | | | | | |
| Hela landet | 305 | 57 685 | 196 | 44 320 | 194 | 2 570 | 197 | 7 268 |
| 1984 | 544 | 46 191 | 422 | 30 989 | 474 | 5 218 | 395 | 3 065 |
| 1985 | 520 | 53 357 | 417 | 36 424 | 442 | 4 288 | 379 | 3 284 |
| 1986 | 520 | 59 778 | 418 | 43 274 | 445 | 4 408 | 376 | 3 429 |
| 1987 | 540 | 62 481 | 434 | 45 287 | 460 | 4 573 | 395 | 3 671 |
| 1988 | 570 | 64 711 | 461 | 46 999 | 484 | 4 896 | 420 | 4 155 |
| 1989 | 560 | 65 266 | 465 | 46 582 | 476 | 4 693 | 423 | 4 308 |
| 1990 | 566 | 64 303 | 437 | 45 902 | 458 | 4 471 | 409 | 4 104 |
| 1991 | 564 | 68 064 | 442 | 48 464 | 458 | 4 638 | 398 | 4 183 |
| 1992 | 552 | 68 091 | 425 | 50 821 | 439 | 4 242 | 393 | 3 936 |
| 1993 | 530 | 62 377 | 403 | 45 323 | 407 | 3 645 | 370 | 3 972 |
| 1994 | 521 | 60 867 | 392 | 42 791 | 394 | 3 583 | 364 | 4 394 |
| 1995 | 517 | 57 731 | 381 | 41 206 | 399 | 4 008 | 343 | 4 153 |
| 1996 | 474 | 51 290 | 341 | 36 888 | 340 | 3 501 | 329 | 4 439 |
| 1997 | 442 | 47 489 | 316 | 35 502 | 318 | 3 325 | 302 | 4 075 |
| 1998 | 420 | 55 125 | 300 | 42 386 | 295 | 3 164 | 280 | 4 685 |
| 1999 | 382 | 56 631 | 283 | 43 738 | 270 | 3 259 | 256 | 5 050 |
| 2000 | 369 | 51 271 | 263 | 40 319 | 264 | 2 761 | 233 | 4 590 |
| 2001 | 368 | 50 781 | 267 | 38 851 | 260 | 2 837 | 243 | 5 772 |
| 2002 | 367 | 51 412 | 255 | 39 840 | 249 | 2 899 | 252 | 5 422 |
| 2003 | 349 | 53 362 | 241 | 41 064 | 223 | 2 701 | 230 | 6 326 |
| 2004 | 328 | 52 346 | 216 | 39 393 | 210 | 2 520 | 211 | 6 765 |

1) Sipulikukkiin luetaan sekä leikoksi että ruukkukasveina viljeltävät sipulikasvit. Tuotanto on ilmoitettu sipulien määränä myös ruukkukasveilla.

1) Lökblommor inbegriper både lökväxter odlade till snittblommor och krukväxter. Produktionen är angiven såsom mängden lökar även för krukväxternas del.

9.2. Jatk. - Forts.

| Työvoima- ja elin- keinokeskus Arbetskrafts- och näringscentral | Liljat - Liljor | | Amaryllis | | Muut yhteensä Övriga sammanlagt | |
|--|-------------------------|------------------|-------------------------|------------------|------------------------------------|------------------|
| | Yri- tysten määrä | Sipuleita Lök | Yri- tysten määrä | Sipuleita Lök | Yri- tysten määrä | Sipuleita Lök |
| | Antal företag | | Antal företag | | Antal företag | |
| | kpl, st | 1 000 kpl, st | kpl, st | 1 000 kpl, st | kpl, st | 1 000 kpl, st |
| Uudenmaan | 5 | 516 | 45 | 131 | 18 | ... |
| Varsinais-Suomen | 18 | 108 | 38 | 176 | 14 | ... |
| Satakunnan | 6 | 35 | 17 | 18 | 6 | ... |
| Hämeen | 5 | 14 | 13 | 19 | 9 | ... |
| Pirkanmaan | 9 | 28 | 17 | 39 | 7 | ... |
| Kaakkois-Suomen | 7 | 56 | 24 | 107 | 5 | ... |
| Etelä-Savon | 3 | 5 | 9 | 249 | 4 | ... |
| Pohjois-Savon | 2 | ... | 11 | 20 | 1 | ... |
| Pohjois-Karjalan | 4 | 10 | 8 | 23 | 2 | ... |
| Keski-Suomen | 2 | ... | 13 | 24 | 4 | ... |
| Etelä-Pohjanmaan | 2 | ... | 11 | 8 | 3 | ... |
| Pohjanmaan | 4 | 16 | 15 | 44 | 5 | ... |
| Pohjois-Pohjanmaan | 3 | 5 | 16 | 6 | 5 | ... |
| Kainuun | 1 | ... | 1 | ... | 1 | ... |
| Lapin | 1 | ... | 2 | ... | 1 | ... |
| Ahvenanmaa | - | - | - | - | - | - |
| Koko maa | | | | | | |
| Hela landet | 72 | 831 | 240 | 866 | 85 | 1 829 |
| 1984 | 185 | 1 792 | 14 | 58 | .. | 5 069 |
| 1985 | 206 | 1 735 | 27 | 30 | .. | 7 596 |
| 1986 | 192 | 1 812 | 38 | 59 | .. | 6 796 |
| 1987 | 224 | 2 438 | 40 | 22 | .. | 6 490 |
| 1988 | 232 | 2 331 | 43 | 47 | .. | 6 284 |
| 1989 | 240 | 3 055 | 67 | 63 | .. | 6 566 |
| 1990 | 258 | 2 817 | 53 | 75 | .. | 6 936 |
| 1991 | 245 | 3 124 | 272 | 218 | .. | 7 437 |
| 1992 | 235 | 2 331 | 273 | 226 | .. | 6 535 |
| 1993 | 221 | 2 018 | 267 | 175 | .. | 7 244 |
| 1994 | 217 | 2 210 | 273 | 213 | .. | 7 677 |
| 1995 | 220 | 2 011 | 306 | 283 | .. | 6 071 |
| 1996 | 202 | 2 020 | 295 | 282 | .. | 4 160 |
| 1997 | 182 | 1 795 | 286 | 341 | .. | 2 451 |
| 1998 | 158 | 1 840 | 294 | 403 | .. | 2 647 |
| 1999 | 148 | 1 857 | 275 | 447 | .. | 2 280 |
| 2000 | 116 | 1 283 | 273 | 466 | .. | 1 851 |
| 2001 | 109 | 1 247 | 274 | 512 | .. | 1 563 |
| 2002 | 104 | 1 080 | 283 | 585 | 93 | 1 586 |
| 2003 | 96 | 931 | 276 | 676 | 99 | 1 664 |
| 2004 | 77 | 902 | 262 | 769 | 95 | 1 997 |

9.3. Ruukkukasvien ¹⁾ viljely kasvihuoneessa työvoima- ja elinkeinokeskuksittain 2005

Krukväxter ¹⁾ i växthus enligt arbetskrafts- och näringscentral 2005

| Työvoima- ja elinkeinokeskus Arbetskrafts- och näringscentral | Kukkivat ruukkukasvit yhteensä | | Joulutähti Julstjärna | | Pauliinabegonia Höstbegonia | | Krysanteemi Krysantemum | | Miniruusu Miniros | |
|--|---|-------------------|---|-------------------|---|-------------------|---|-------------------|---|-------------------|
| | Yri- tysten määrä Antal företag | Kasveja Växter | Yri- tysten määrä Antal företag | Kasveja Växter | Yri- tysten määrä Antal företag | Kasveja Växter | Yri- tysten määrä Antal företag | Kasveja Växter | Yri- tysten määrä Antal företag | Kasveja Växter |
| | | | | | | | | | | |
| Uudenmaan | 64 | 1 142 | 26 | 313 | 38 | 115 | 17 | 119 | 9 | 359 |
| Varsinais-Suomen | 65 | 4 478 | 32 | 654 | 42 | 411 | 11 | 664 | 6 | 22 |
| Satakunnan | 25 | 370 | 9 | 77 | 21 | 66 | 7 | 23 | 7 | 14 |
| Hämeen | 27 | 283 | 10 | 88 | 23 | 97 | 8 | 7 | 3 | 2 |
| Pirkanmaan | 37 | 484 | 8 | 122 | 33 | 112 | 7 | 27 | 4 | 27 |
| Kaakkois-Suomen | 27 | 1 740 | 18 | 331 | 22 | 242 | 7 | 279 | 10 | 160 |
| Etelä-Savon | 26 | 319 | 10 | 73 | 24 | 133 | 5 | 5 | 5 | 16 |
| Pohjois-Savon | 23 | 352 | 13 | 97 | 19 | 147 | 4 | 6 | 5 | 20 |
| Pohjois-Karjalan | 21 | 163 | 6 | 33 | 20 | 58 | 3 | 10 | 4 | 11 |
| Keski-Suomen | 28 | 690 | 9 | 39 | 27 | 124 | 4 | 4 | 2 | ... |
| Etelä-Pohjanmaan | 20 | 161 | 8 | 26 | 17 | 39 | 7 | 14 | 7 | 7 |
| Pohjanmaan | 35 | 1 288 | 16 | 326 | 21 | 308 | 7 | 64 | 6 | 166 |
| Pohjois-Pohjanmaan | 38 | 218 | 12 | 41 | 33 | 79 | 11 | 3 | 9 | 5 |
| Kainuun | 9 | 44 | 1 | ... | 9 | 20 | 1 | ... | 3 | 1 |
| Lapin | 17 | 62 | 2 | ... | 16 | 28 | 1 | ... | 1 | ... |
| Ahvenanmaa | 4 | 40 | 1 | ... | - | - | 1 | ... | - | - |
| Koko maa | | | | | | | | | | |
| Hela landet | 466 | 11 834 | 181 | 2 235 | 365 | 1 979 | 101 | 1 236 | 81 | 814 |
| 1984 | 573 | 7 738 | 282 | 1 867 | 422 | 1 725 | 189 | 861 | .. | .. |
| 1985 | 610 | 7 692 | 253 | 1 715 | 462 | 1 695 | 186 | 1 014 | .. | .. |
| 1986 | 620 | 8 142 | 286 | 1 930 | 476 | 1 890 | 197 | 877 | .. | .. |
| 1987 | 638 | 8 900 | 273 | 2 038 | 484 | 2 055 | 210 | 956 | .. | .. |
| 1988 | 656 | 9 110 | 275 | 1 912 | 471 | 1 906 | 216 | 843 | .. | .. |
| 1989 | 660 | 9 676 | 286 | 2 033 | 470 | 2 056 | 202 | 824 | .. | .. |
| 1990 | 680 | 10 532 | 260 | 1 903 | 463 | 2 024 | 231 | 977 | .. | .. |
| 1991 | 672 | 10 707 | 283 | 2 013 | 464 | 1 930 | 231 | 1 044 | .. | .. |
| 1992 | 665 | 10 974 | 275 | 1 969 | 502 | 2 061 | 218 | 998 | .. | .. |
| 1993 | 651 | 11 207 | 267 | 2 117 | 511 | 2 100 | 210 | 971 | .. | .. |
| 1994 | 657 | 12 709 | 278 | 2 287 | 517 | 2 360 | 217 | 940 | .. | .. |
| 1995 | 738 | 12 868 | 303 | 2 412 | 582 | 2 465 | 204 | 856 | 251 | 483 |
| 1996 | 666 | 12 056 | 276 | 2 269 | 491 | 2 396 | 170 | 712 | 211 | 499 |
| 1997 | 623 | 11 844 | 259 | 2 117 | 477 | 2 280 | 167 | 722 | 194 | 533 |
| 1998 | 603 | 11 867 | 254 | 2 266 | 464 | 2 366 | 147 | 778 | 173 | 698 |
| 1999 | 565 | 12 345 | 246 | 2 296 | 441 | 2 325 | 140 | 821 | 152 | 754 |
| 2000 | 538 | 11 566 | 225 | 2 212 | 412 | 2 165 | 128 | 847 | 133 | 886 |
| 2001 | 521 | 12 677 | 215 | 2 323 | 403 | 2 211 | 113 | 1 067 | 123 | 919 |
| 2002 | 522 | 12 865 | 210 | 2 333 | 415 | 2 203 | 113 | 1 157 | 109 | 832 |
| 2003 | 502 | 12 002 | 203 | 2 218 | 394 | 2 109 | 112 | 1 258 | 89 | 846 |
| 2004 | 485 | 12 158 | 196 | 2 295 | 391 | 2 202 | 119 | 1 073 | 89 | 925 |

1) Monia kasvilajeja voidaan käyttää sekä ruukkukasvina että ryhmäkasvina. Tässä yhteydessä ne on kuitenkin luokiteltu kasvilajin mukaan joko ruukku- tai ryhmäkasveihin. - Många växtarter kan användas både som krukväxter och som utplanteringsväxter. Här är de dock klassificerade enligt växtart till antingen krukväxter eller utplanteringsväxter.

9.3. Jatk. - Forts.

| Työvoima- ja elin- keinokeskus Arbetskrafts- och näringscentral | Äitienpäiväruusu 2) Morsdagsros 2) | | Atsalea - Azalea | | Paavalinkukka Saintpaulia | | Esikot - Vivor | | Campanula - lajit Campanula - arter | |
|--|---|-------------------|---|-------------------|---|-------------------|---|-------------------|---|-------------------|
| | Yri- tysten määrä Antal företag | Kasveja Växter | Yri- tysten määrä Antal företag | Kasveja Växter | Yri- tysten määrä Antal företag | Kasveja Växter | Yri- tysten määrä Antal företag | Kasveja Växter | Yri- tysten määrä Antal företag | Kasveja Växter |
| | kpl, st | 1 000 kpl, st | kpl, st | 1 000 kpl, st | kpl, st | 1 000 kpl, st | kpl, st | 1 000 kpl, st | kpl, st | 1 000 kpl, st |
| Uudenmaan | 27 | 28 | 20 | 24 | 2 | ... | 10 | 48 | 11 | 3 |
| Varsinais-Suomen | 28 | 41 | 16 | 130 | 6 | 834 | 11 | 179 | 10 | 56 |
| Satakunnan | 7 | 94 | 7 | 16 | 1 | ... | 2 | ... | 6 | 2 |
| Hämeen | 14 | 11 | 6 | 6 | 2 | ... | 3 | 10 | 5 | 2 |
| Pirkanmaan | 11 | 17 | 5 | 9 | 3 | 32 | 4 | 35 | 10 | 11 |
| Kaakkois-Suomen | 10 | 14 | 7 | 48 | 1 | ... | 6 | 155 | 7 | 3 |
| Etelä-Savon | 8 | 8 | 5 | 28 | 1 | ... | 4 | 6 | 5 | 2 |
| Pohjois-Savon | 11 | 9 | 4 | 5 | 1 | ... | 1 | ... | 4 | 7 |
| Pohjois-Karjalan | 11 | 14 | 5 | 4 | - | - | 2 | ... | 3 | 1 |
| Keski-Suomen | 14 | 19 | 4 | 2 | 3 | 3 | 3 | 56 | 11 | 72 |
| Etelä-Pohjanmaan | 15 | 11 | 2 | ... | 2 | ... | - | - | 7 | 2 |
| Pohjanmaan | 16 | 45 | 9 | 8 | 1 | ... | 1 | ... | 13 | 5 |
| Pohjois-Pohjanmaan | 32 | 15 | 11 | 3 | 2 | ... | 3 | 4 | 21 | 5 |
| Kainuun | 5 | 2 | 3 | 0 | - | - | - | - | 5 | 1 |
| Lapin | 12 | 7 | 3 | 0 | - | - | - | - | 7 | 1 |
| Ahvenanmaa | - | - | 1 | ... | - | - | 1 | ... | - | - |
| Koko maa | | | | | | | | | | |
| Hela landet | 221 | 335 | 108 | 283 | 25 | 1 160 | 51 | 516 | 125 | 171 |
| 1984 1) | 323 | 833 | 279 | 583 | .. | .. | .. | .. | .. | .. |
| 1985 1) | 317 | 597 | 298 | 688 | .. | .. | .. | .. | .. | .. |
| 1986 1) | 334 | 522 | 305 | 865 | .. | .. | .. | .. | .. | .. |
| 1987 1) | 372 | 595 | 339 | 943 | .. | .. | .. | .. | .. | .. |
| 1988 1) | 377 | 623 | 333 | 1 004 | 47 | 614 | 62 | 392 | 243 | 336 |
| 1989 1) | 392 | 635 | 348 | 965 | 53 | 914 | 64 | 539 | 268 | 366 |
| 1990 1) | 374 | 650 | 337 | 972 | 57 | 856 | 76 | 621 | 306 | 417 |
| 1991 1) | 400 | 642 | 336 | 987 | 52 | 1 169 | 84 | 632 | 288 | 398 |
| 1992 1) | 393 | 620 | 336 | 850 | 49 | 1 109 | 86 | 660 | 277 | 323 |
| 1993 1) | 379 | 574 | 311 | 687 | 53 | 1 257 | 102 | 811 | 263 | 294 |
| 1994 1) | 392 | 702 | 316 | 718 | 64 | 1 363 | 110 | 819 | 288 | 304 |
| 1995 | 369 | 428 | 301 | 672 | 64 | 1 192 | 116 | 805 | 339 | 314 |
| 1996 | 359 | 390 | 269 | 547 | 61 | 1 160 | 103 | 813 | 253 | 262 |
| 1997 | 342 | 399 | 236 | 519 | 62 | 1 189 | 90 | 771 | 244 | 259 |
| 1998 | 326 | 382 | 201 | 447 | 43 | 1 156 | 83 | 717 | 220 | 224 |
| 1999 | 295 | 377 | 197 | 501 | 41 | 1 360 | 77 | 789 | 193 | 217 |
| 2000 | 283 | 334 | 172 | 411 | 42 | 1 104 | 77 | 749 | 174 | 178 |
| 2001 | 255 | 296 | 149 | 358 | 42 | 1 334 | 78 | 667 | 159 | 173 |
| 2002 | 259 | 281 | 142 | 406 | 37 | 1 277 | 73 | 674 | 161 | 180 |
| 2003 | 245 | 268 | 133 | 380 | 30 | 1 120 | 59 | 602 | 146 | 191 |
| 2004 | 231 | 260 | 122 | 303 | 30 | 1 096 | 56 | 551 | 135 | 149 |

2) Äitienpäiväruusun luvuissa on mukana myös miniruusu. - I siffrorna av morsdagsros ingår också miniros

9.3. Jatk. - Forts.

| Työvoima- ja elinkeinokeskus Arbetskrafts- och näringscentral | Syklaami Cyklamen | | Tullilatva - Väreld | | Gerbera - gerbera | | Muut kukkivat ruukkukasvit yhteensä Övriga blommande krukväxter sammanlagt | | Viherkasvit yhteensä Gröna växter sammanlagt | |
|--|---|-------------------|---|-------------------|---|-------------------|---|-------------------|---|-------------------|
| | Yri- tysten määrä Antal företag | Kasveja Växter | Yri- tysten määrä Antal företag | Kasveja Växter | Yri- tysten määrä Antal företag | Kasveja Växter | Yri- tysten määrä Antal företag | Kasveja Växter | Yri- tysten määrä Antal företag | Kasveja Växter |
| | kpl, st | 1 000 kpl, st | kpl, st | 1 000 kpl, st | kpl, st | 1 000 kpl, st | kpl, st | 1 000 kpl, st | kpl, st | 1 000 kpl, st |
| Uudenmaan | 13 | 27 | 7 | 52 | 2 | ... | 14 | ... | 14 | 53 |
| Varsinais-Suomen | 18 | 110 | 10 | 986 | 6 | 100 | 17 | ... | 13 | 205 |
| Satakunnan | 6 | 13 | 4 | 7 | 2 | ... | 4 | ... | 2 | ... |
| Hämeen | 6 | 19 | 5 | 6 | 1 | ... | 9 | ... | 6 | 5 |
| Pirkanmaan | 5 | 18 | 6 | 59 | 2 | ... | 8 | ... | 12 | 6 |
| Kaakkois-Suomen | 11 | 126 | 9 | 60 | 2 | ... | 8 | ... | 7 | 156 |
| Etelä-Savon | 9 | 19 | 7 | 19 | 1 | ... | 6 | ... | 2 | ... |
| Pohjois-Savon | 2 | ... | 7 | 24 | 2 | ... | 4 | ... | - | - |
| Pohjois-Karjalan | 1 | ... | 2 | ... | - | - | 6 | ... | 6 | 16 |
| Keski-Suomen | 4 | 65 | 3 | 5 | 2 | ... | 4 | ... | 3 | 1 |
| Etelä-Pohjanmaan | 4 | 4 | 4 | 2 | 2 | ... | 8 | ... | 4 | 5 |
| Pohjanmaan | 5 | 83 | 9 | 39 | 2 | ... | 11 | ... | 5 | 29 |
| Pohjois-Pohjanmaan | 4 | 2 | 6 | 2 | 4 | 1 | 18 | ... | 5 | 4 |
| Kainuun | - | - | 1 | ... | 2 | ... | 4 | ... | 1 | ... |
| Lapin | - | - | - | - | - | - | 7 | ... | 2 | ... |
| Ahvenanmaa | - | - | - | - | - | - | 2 | ... | 2 | ... |
| Koko maa | | | | | | | | | | |
| Hela landet | 88 | 492 | 80 | 1 264 | 30 | 403 | 130 | 946 | 84 | 496 |
| 1984 | .. | .. | .. | .. | .. | .. | .. | 1 869 | 141 | 1 269 |
| 1985 | .. | .. | .. | .. | .. | .. | .. | 1 983 | 138 | 879 |
| 1986 | .. | .. | .. | .. | .. | .. | .. | 2 058 | 142 | 1 013 |
| 1987 | .. | .. | .. | .. | .. | .. | .. | 2 313 | 144 | 616 |
| 1988 | .. | .. | .. | .. | .. | .. | .. | 1 481 | 142 | 633 |
| 1989 | .. | .. | .. | .. | .. | .. | .. | 1 345 | 118 | 421 |
| 1990 | .. | .. | .. | .. | .. | .. | .. | 2 114 | 120 | 544 |
| 1991 | .. | .. | .. | .. | .. | .. | .. | 1 892 | 105 | 513 |
| 1992 | 178 | 600 | .. | .. | .. | .. | .. | 1 785 | 84 | 442 |
| 1993 | 194 | 645 | .. | .. | .. | .. | .. | 1 752 | 99 | 587 |
| 1994 | 193 | 785 | .. | .. | .. | .. | .. | 2 430 | 113 | 699 |
| 1995 | 213 | 777 | 121 | 908 | .. | .. | .. | 1 557 | 150 | 722 |
| 1996 | 175 | 657 | 98 | 866 | .. | .. | .. | 1 484 | 121 | 605 |
| 1997 | 158 | 570 | 96 | 985 | .. | .. | .. | 1 499 | 88 | 588 |
| 1998 | 152 | 587 | 81 | 909 | .. | .. | .. | 1 336 | 95 | 661 |
| 1999 | 142 | 521 | 93 | 853 | .. | .. | .. | 1 532 | 98 | 725 |
| 2000 | 139 | 544 | 91 | 865 | 49 | 215 | 156 | 1 057 | 96 | 664 |
| 2001 | 125 | 534 | 87 | 1 009 | 43 | 208 | 164 | 1 579 | 86 | 690 |
| 2002 | 116 | 503 | 94 | 1 119 | 48 | 325 | 158 | 1 576 | 80 | 536 |
| 2003 | 103 | 447 | 92 | 1 118 | 49 | 460 | 145 | 986 | 99 | 675 |
| 2004 | 101 | 497 | 83 | 1 089 | 42 | 445 | 135 | 1 272 | 83 | 663 |

9.4. Ryhmäkasvien ¹⁾ viljely kasvihuoneessa työvoima- ja elinkeinokeskuksittain 2005

Utplanteringsväxter ¹⁾ i växthus enligt arbetskrafts- och näringscentral 2005

| Työvoima- ja elinkeinokeskus Arbetskrafts- och näringscentral | Yhteensä - Sammanlagt | | Pelargoni - Pelargon | | Mukulabegonia Knölbegonia | | Petunia - Petunia | |
|--|---|-------------------|---|-------------------|---|-------------------|---|-------------------|
| | Yri- tysten määrä Antal företag | Kasveja Växter | Yri- tysten määrä Antal företag | Kasveja Växter | Yri- tysten määrä Antal företag | Kasveja Växter | Yri- tysten määrä Antal företag | Kasveja Växter |
| | kpl, st | 1 000 kpl, st | kpl, st | 1 000 kpl, st | kpl, st | 1 000 kpl, st | kpl, st | 1 000 kpl, st |
| Uudenmaan | 100 | 5 317 | 91 | 725 | 35 | 30 | 81 | 514 |
| Varsinais-Suomen | 129 | 6 688 | 113 | 937 | 41 | 65 | 117 | 692 |
| Satakunnan | 56 | 1 542 | 48 | 143 | 21 | 18 | 51 | 185 |
| Hämeen | 53 | 3 417 | 44 | 175 | 20 | 17 | 48 | 473 |
| Pirkanmaan | 63 | 2 241 | 54 | 217 | 36 | 65 | 54 | 216 |
| Kaakkois-Suomen | 61 | 4 175 | 57 | 466 | 25 | 19 | 56 | 630 |
| Etelä-Savon | 40 | 2 430 | 37 | 148 | 22 | 78 | 40 | 242 |
| Pohjois-Savon | 33 | 2 184 | 30 | 99 | 18 | 92 | 31 | 247 |
| Pohjois-Karjalan | 35 | 1 218 | 33 | 80 | 21 | 10 | 35 | 175 |
| Keski-Suomen | 36 | 3 035 | 33 | 151 | 22 | 32 | 34 | 328 |
| Etelä-Pohjanmaan | 36 | 2 601 | 32 | 206 | 24 | 84 | 33 | 348 |
| Pohjanmaan | 57 | 7 321 | 51 | 416 | 33 | 34 | 53 | 954 |
| Pohjois-Pohjanmaan | 49 | 1 942 | 45 | 105 | 32 | 32 | 48 | 335 |
| Kainuun | 12 | 378 | 9 | 16 | 7 | 5 | 10 | 64 |
| Lapin | 33 | 665 | 27 | 37 | 19 | 12 | 32 | 105 |
| Ahvenanmaa | 9 | 527 | 8 | 22 | 1 | ... | 8 | 50 |
| Koko maa | | | | | | | | |
| Hela landet | 802 | 45 680 | 712 | 3 942 | 377 | 593 | 731 | 5 558 |
| 1984 | 874 | 23 404 | 713 | 1 754 | 398 | 859 | 769 | 7 298 |
| 1985 | 865 | 24 491 | 720 | 1 931 | 383 | 519 | 762 | 7 650 |
| 1986 | 914 | 25 413 | 758 | 2 214 | 395 | 531 | 785 | 7 086 |
| 1987 | 955 | 28 725 | 816 | 2 519 | 428 | 610 | 830 | 7 748 |
| 1988 | 950 | 31 361 | 822 | 2 644 | 435 | 632 | 831 | 7 918 |
| 1989 | 975 | 33 391 | 838 | 2 800 | 453 | 647 | 843 | 8 128 |
| 1990 | 1 018 | 33 277 | 847 | 2 790 | 430 | 647 | 875 | 7 436 |
| 1991 | 997 | 34 242 | 863 | 3 144 | 458 | 679 | 837 | 7 786 |
| 1992 | 988 | 33 655 | 871 | 3 215 | 444 | 618 | 830 | 7 486 |
| 1993 | 983 | 34 389 | 855 | 3 237 | 440 | 675 | 834 | 7 973 |
| 1994 | 977 | 36 864 | 867 | 3 389 | 483 | 743 | 842 | 8 088 |
| 1995 | 978 | 38 311 | 872 | 3 648 | 502 | 757 | 849 | 8 338 |
| 1996 | 974 | 39 348 | 854 | 3 607 | 478 | 771 | 840 | 8 122 |
| 1997 | 952 | 40 314 | 847 | 3 819 | 510 | 805 | 857 | 8 045 |
| 1998 | 945 | 42 511 | 847 | 3 773 | 486 | 751 | 856 | 7 818 |
| 1999 | 897 | 42 786 | 809 | 3 877 | 439 | 774 | 804 | 7 168 |
| 2000 | 884 | 43 247 | 791 | 3 798 | 433 | 728 | 793 | 7 124 |
| 2001 | 858 | 43 464 | 774 | 3 909 | 419 | 672 | 780 | 6 558 |
| 2002 | 869 | 46 178 | 774 | 4 023 | 398 | 682 | 785 | 6 749 |
| 2003 | 840 | 44 657 | 747 | 3 903 | 396 | 655 | 772 | 6 078 |
| 2004 | 816 | 45 127 | 720 | 3 943 | 393 | 672 | 730 | 5 885 |

1) Monia kasvilajeja voidaan käyttää sekä ruukkukasvina että ryhmäkasvina. Tässä yhteydessä ne on kuitenkin luokiteltu kasvilajin mukaan joko ruukku- tai ryhmäkasveihin.

1) Många växtarter kan användas både som krukväxter och som utplanteringsväxter. Här är de dock klassificerade enligt växtart till antingen krukväxter eller utplanteringsväxter.

9.4. Jatk. - Forts.

| Työvoima- ja elin- keinokeskus Arbetskrafts- och näringscentral | Orvokki - Pense | | Samettikukka Sammetsblomma | | Kesäbegonia Sommarbegonia | | Lobelia - Lobelia | |
|--|---|-------------------|---|-------------------|---|-------------------|---|-------------------|
| | Yri- tysten määrä Antal företag | Kasveja Växter | Yri- tysten määrä Antal företag | Kasveja Växter | Yri- tysten määrä Antal företag | Kasveja Växter | Yri- tysten määrä Antal företag | Kasveja Växter |
| | kpl, st | 1 000 kpl, st | kpl, st | 1 000 kpl, st | kpl, st | 1 000 kpl, st | kpl, st | 1 000 kpl, st |
| Uudenmaan | 83 | 1 276 | 75 | 349 | 66 | 149 | 88 | 504 |
| Varsinais-Suomen | 108 | 1 731 | 107 | 560 | 87 | 224 | 117 | 505 |
| Satakunnan | 50 | 405 | 51 | 118 | 40 | 84 | 51 | 157 |
| Hämeen | 46 | 1 173 | 50 | 251 | 42 | 194 | 46 | 285 |
| Pirkanmaan | 56 | 545 | 53 | 128 | 51 | 139 | 57 | 253 |
| Kaakkois-Suomen | 51 | 807 | 53 | 282 | 50 | 198 | 55 | 444 |
| Etelä-Savon | 39 | 487 | 38 | 196 | 37 | 144 | 39 | 238 |
| Pohjois-Savon | 31 | 517 | 33 | 123 | 30 | 151 | 33 | 290 |
| Pohjois-Karjalan | 31 | 276 | 34 | 112 | 31 | 51 | 34 | 144 |
| Keski-Suomen | 35 | 910 | 35 | 199 | 32 | 97 | 35 | 396 |
| Etelä-Pohjanmaan | 33 | 644 | 32 | 116 | 32 | 190 | 33 | 204 |
| Pohjanmaan | 51 | 3 036 | 53 | 407 | 44 | 158 | 54 | 778 |
| Pohjois-Pohjanmaan | 47 | 500 | 48 | 99 | 40 | 47 | 48 | 271 |
| Kainuun | 9 | 87 | 11 | 25 | 9 | 14 | 10 | 43 |
| Lapin | 30 | 150 | 27 | 27 | 13 | 6 | 32 | 82 |
| Ahvenanmaa | 6 | 232 | 6 | 16 | 5 | 4 | 8 | 27 |
| Koko maa | | | | | | | | |
| Hela landet | 706 | 12 777 | 706 | 3 009 | 609 | 1 850 | 740 | 4 622 |
| 1984 | 726 | 5 361 | 735 | 2 209 | 577 | 1 574 | .. | .. |
| 1985 | 708 | 5 511 | 716 | 1 879 | 581 | 1 458 | .. | .. |
| 1986 | 732 | 5 672 | 751 | 1 920 | 585 | 1 511 | .. | .. |
| 1987 | 795 | 6 724 | 806 | 2 211 | 626 | 1 791 | .. | .. |
| 1988 | 786 | 6 761 | 786 | 2 189 | 624 | 1 666 | 778 | 2 260 |
| 1989 | 812 | 7 196 | 808 | 2 105 | 652 | 1 798 | 828 | 3 049 |
| 1990 | 847 | 7 059 | 849 | 2 122 | 652 | 1 559 | 893 | 3 016 |
| 1991 | 813 | 7 249 | 827 | 2 247 | 695 | 1 727 | 874 | 3 620 |
| 1992 | 797 | 6 999 | 814 | 2 313 | 689 | 1 727 | 852 | 3 658 |
| 1993 | 809 | 7 103 | 816 | 2 375 | 692 | 1 651 | 859 | 3 880 |
| 1994 | 807 | 8 011 | 832 | 2 459 | 728 | 1 710 | 885 | 4 492 |
| 1995 | 811 | 8 576 | 839 | 2 621 | 712 | 1 746 | 898 | 4 980 |
| 1996 | 795 | 8 342 | 808 | 2 861 | 696 | 1 862 | 872 | 5 055 |
| 1997 | 790 | 8 401 | 821 | 2 907 | 706 | 1 838 | 878 | 5 513 |
| 1998 | 797 | 9 029 | 806 | 3 052 | 695 | 1 958 | 869 | 5 836 |
| 1999 | 750 | 9 249 | 780 | 3 128 | 678 | 1 962 | 831 | 5 726 |
| 2000 | 749 | 9 599 | 766 | 3 155 | 683 | 2 074 | 815 | 5 665 |
| 2001 | 738 | 9 996 | 755 | 3 255 | 671 | 1 925 | 806 | 5 537 |
| 2002 | 753 | 11 273 | 755 | 3 299 | 652 | 1 935 | 802 | 5 899 |
| 2003 | 725 | 11 549 | 725 | 3 036 | 632 | 1 864 | 785 | 5 394 |
| 2004 | 709 | 11 994 | 705 | 2 986 | 616 | 1 910 | 747 | 4 783 |

9.4. Jatk. - Forts.

| Työvoima- ja elinkeinokeskus Arbetskrafts- och näringscentral | Verenpisara - Fuchsia | | Impatiens-lajit Impatiens-arter | | Hopeavillakko Silverek | |
|--|-------------------------|-------------------|------------------------------------|-------------------|---------------------------|-------------------|
| | Yri- tysten määrä | Kasveja Växter | Yri- tysten määrä | Kasveja Växter | Yri- tysten määrä | Kasveja Växter |
| | Antal företag | | Antal företag | | Antal företag | |
| | kpl, st | 1 000 kpl, st | kpl, st | 1 000 kpl, st | kpl, st | 1 000 kpl, st |
| Uudenmaan | 79 | 111 | 80 | 387 | 67 | 146 |
| Varsinais-Suomen | 88 | 134 | 109 | 350 | 91 | 212 |
| Satakunnan | 47 | 40 | 47 | 66 | 46 | 99 |
| Hämeen | 37 | 28 | 50 | 135 | 42 | 134 |
| Pirkanmaan | 52 | 52 | 53 | 122 | 53 | 79 |
| Kaakkois-Suomen | 51 | 106 | 54 | 219 | 48 | 97 |
| Etelä-Savon | 35 | 55 | 35 | 96 | 34 | 123 |
| Pohjois-Savon | 28 | 23 | 30 | 55 | 31 | 130 |
| Pohjois-Karjalan | 30 | 16 | 32 | 44 | 30 | 67 |
| Keski-Suomen | 30 | 30 | 34 | 96 | 32 | 88 |
| Etelä-Pohjanmaan | 26 | 17 | 31 | 55 | 32 | 159 |
| Pohjanmaan | 44 | 31 | 45 | 180 | 50 | 269 |
| Pohjois-Pohjanmaan | 46 | 17 | 45 | 39 | 42 | 94 |
| Kainuun | 7 | 3 | 10 | 6 | 11 | 15 |
| Lapin | 23 | 8 | 22 | 8 | 30 | 52 |
| Ahvenanmaa | 6 | 3 | 7 | 7 | 3 | 10 |
| Koko maa | | | | | | |
| Hela landet | 629 | 673 | 684 | 1 864 | 642 | 1 774 |
| 1984 | .. | .. | .. | .. | .. | .. |
| 1985 | .. | .. | .. | .. | .. | .. |
| 1986 | .. | .. | .. | .. | .. | .. |
| 1987 | .. | .. | .. | .. | .. | .. |
| 1988 | 676 | 836 | 651 | 884 | .. | .. |
| 1989 | 725 | 887 | 723 | 1 148 | .. | .. |
| 1990 | 752 | 833 | 817 | 1 500 | .. | .. |
| 1991 | 747 | 882 | 787 | 1 579 | .. | .. |
| 1992 | 742 | 767 | 799 | 1 675 | .. | .. |
| 1993 | 740 | 737 | 792 | 1 656 | .. | .. |
| 1994 | 745 | 758 | 805 | 1 686 | .. | .. |
| 1995 | 759 | 753 | 786 | 1 570 | .. | .. |
| 1996 | 718 | 736 | 759 | 1 598 | .. | .. |
| 1997 | 737 | 757 | 778 | 1 672 | .. | .. |
| 1998 | 716 | 781 | 755 | 1 615 | 724 | 1 672 |
| 1999 | 685 | 719 | 742 | 1 755 | 720 | 1 717 |
| 2000 | 670 | 739 | 743 | 1 777 | 705 | 1 735 |
| 2001 | 671 | 707 | 711 | 1 682 | 689 | 1 735 |
| 2002 | 667 | 681 | 713 | 1 763 | 693 | 1 820 |
| 2003 | 648 | 718 | 711 | 1 812 | 671 | 1 762 |
| 2004 | 628 | 768 | 701 | 1 922 | 655 | 1 765 |

9.4. Jatk. - Forts.

| Työvoima- ja elin- keinokeskus Arbetskrafts- och näringscentral | Marketta 2) Buskmargerit 2) | | Neilikat 2) Neijlikor 2) | | Muut yhteensä Övriga sammanlagt | |
|--|---|-------------------|---|-------------------|---|-------------------|
| | Yri- tysten määrä Antal företag | Kasveja Växter | Yri- tysten määrä Antal företag | Kasveja Växter | Yri- tysten määrä Antal företag | Kasveja Växter |
| | kpl, st | 1 000 kpl, st | kpl, st | 1 000 kpl, st | kpl, st | 1 000 kpl, st |
| Uudenmaan | 73 | 194 | 51 | 70 | 89 | 861 |
| Varsinais-Suomen | 81 | 406 | 59 | 74 | 119 | 780 |
| Satakunnan | 39 | 39 | 32 | 26 | 52 | 163 |
| Hämeen | 34 | 40 | 32 | 79 | 50 | 433 |
| Pirkanmaan | 45 | 81 | 39 | 33 | 58 | 312 |
| Kaakkois-Suomen | 44 | 271 | 34 | 44 | 57 | 592 |
| Etelä-Savon | 33 | 88 | 17 | 20 | 38 | 514 |
| Pohjois-Savon | 26 | 75 | 18 | 42 | 32 | 339 |
| Pohjois-Karjalan | 32 | 22 | 26 | 21 | 35 | 200 |
| Keski-Suomen | 28 | 86 | 25 | 67 | 35 | 555 |
| Etelä-Pohjanmaan | 25 | 69 | 24 | 40 | 35 | 469 |
| Pohjanmaan | 43 | 114 | 41 | 147 | 53 | 798 |
| Pohjois-Pohjanmaan | 46 | 51 | 41 | 48 | 46 | 303 |
| Kainuun | 10 | 13 | 8 | 11 | 11 | 77 |
| Lapin | 28 | 25 | 17 | 12 | 32 | 143 |
| Ahvenanmaa | 2 | ... | 4 | 12 | 9 | 143 |
| Koko maa | | | | | | |
| Hela landet | 589 | 1 574 | 468 | 746 | 751 | 6 681 |
| 1984 | .. | .. | .. | .. | 642 | 4 349 |
| 1985 | .. | .. | .. | .. | 677 | 5 543 |
| 1986 | .. | .. | .. | .. | 740 | 6 479 |
| 1987 | .. | .. | .. | .. | 792 | 7 122 |
| 1988 | .. | .. | .. | .. | 719 | 5 571 |
| 1989 | .. | .. | .. | .. | 727 | 5 633 |
| 1990 | .. | .. | .. | .. | 773 | 6 316 |
| 1991 | .. | .. | .. | .. | 720 | 5 330 |
| 1992 | .. | .. | .. | .. | 746 | 5 196 |
| 1993 | .. | .. | .. | .. | 720 | 4 583 |
| 1994 | .. | .. | .. | .. | 775 | 5 140 |
| 1995 | .. | .. | .. | .. | 809 | 5 323 |
| 1996 | .. | .. | .. | .. | 772 | 6 154 |
| 1997 | .. | .. | .. | .. | 800 | 6 502 |
| 1998 | 660 | 1 190 | 490 | 641 | 712 | 4 307 |
| 1999 | 653 | 1 419 | 487 | 670 | 700 | 4 563 |
| 2000 | 655 | 1 551 | 485 | 724 | 760 | 4 501 |
| 2001 | 652 | 1 544 | 484 | 752 | 787 | 5 152 |
| 2002 | 648 | 1 724 | 478 | 735 | 793 | 5 574 |
| 2003 | 634 | 1 775 | 477 | 846 | 774 | 5 255 |
| 2004 | 609 | 1 676 | 461 | 728 | 763 | 6 094 |

2) Sisältyvät muihin ryhmäkasveihin 1984 - 1997.

2) Inberäknade i övriga utplanteringsväxter 1984 - 1997.

10.1. Kasvihuoneiden pinta-alat katemateriaalin ja lämmityksen mukaan työvoima- ja elinkeino-keskuksittain 2005

Växthusyta enligt täckmaterial och uppvärmning arbetskrafts- och näringscentralvis 2005

| Työvoima- ja elinkeinokeskus Arbetskrafts- och näringscentral | Yhteensä - Sammanlagt | | | | Ei tuotannossa - Ouppladade | | | | Tuotannossa - I odling | | | |
|--|---|----------------|----------------|---|-----------------------------|--------------|----------------|---|-----------------------------|----------------|----------------|---|
| | Yhteensä kaikki huoneet Sammanlagt alla växthus | Lasi Glas | Muovi Plast | Kerros- levy Fler- skikts- material | Yhteensä Samman- lagt | Lasi Glas | Muovi Plast | Kerros- levy Fler- skikts- material | Yhteensä Samman- lagt | Lasi Glas | Muovi Plast | Kerros- levy Fler- skikts- material |
| | 1 000 m ² | | | | | | | | | | | |
| Uudenmaan | 398,7 | 103,2 | 219,1 | 76,4 | 16,3 | 5,3 | 10,9 | 0,1 | 382,4 | 97,9 | 208,2 | 76,3 |
| Varsinais-Suomen | 1 232,5 | 350,3 | 829,2 | 53,1 | 74,4 | 5,1 | 67,8 | 1,5 | 1 158,2 | 345,2 | 761,4 | 51,6 |
| Satakunnan | 345,6 | 73,4 | 212,6 | 59,6 | 14,3 | 2,4 | 10,5 | 1,5 | 331,3 | 71,1 | 202,1 | 58,1 |
| Hämeen | 148,7 | 21,4 | 119,0 | 8,3 | 5,9 | 0,7 | 5,2 | 0,1 | 142,8 | 20,7 | 113,8 | 8,3 |
| Pirkanmaan | 191,1 | 46,9 | 112,7 | 31,5 | 7,3 | 0,8 | 6,4 | - | 183,8 | 46,1 | 106,2 | 31,5 |
| Kaakkois-Suomen | 337,4 | 225,4 | 90,3 | 21,7 | 11,8 | 5,8 | 5,4 | 0,7 | 325,5 | 219,6 | 84,9 | 21,0 |
| Etelä-Savon | 200,5 | 64,2 | 117,5 | 18,9 | 6,9 | - | 2,6 | 4,3 | 193,7 | 64,2 | 114,9 | 14,6 |
| Pohjois-Savon | 121,7 | 7,5 | 91,6 | 22,7 | 9,6 | 1,4 | 7,9 | 0,3 | 112,1 | 6,0 | 83,6 | 22,4 |
| Pohjois-Karjalan | 86,8 | 20,0 | 58,8 | 7,9 | 5,0 | 0,7 | 4,3 | - | 81,7 | 19,4 | 54,5 | 7,9 |
| Keski-Suomen | 122,3 | 27,1 | 68,3 | 27,0 | 8,6 | 0,8 | 3,8 | 4,0 | 113,7 | 26,2 | 64,5 | 23,0 |
| Etelä-Pohjanmaan | 227,1 | 55,6 | 142,7 | 28,9 | 7,7 | 1,3 | 6,4 | - | 219,4 | 54,3 | 136,3 | 28,9 |
| Pohjanmaan | 1 278,0 | 545,4 | 652,2 | 80,4 | 26,1 | 13,9 | 12,2 | - | 1 251,9 | 531,5 | 640,0 | 80,4 |
| Pohjois-Pohjanmaan | 120,0 | 10,0 | 86,5 | 23,4 | 6,0 | 0,1 | 4,7 | 1,1 | 114,0 | 9,9 | 81,8 | 22,3 |
| Kainuun | 30,7 | 1,6 | 25,4 | 3,8 | 2,5 | - | 1,3 | 1,2 | 28,3 | 1,6 | 24,0 | 2,6 |
| Lapin | 43,1 | 1,0 | 39,5 | 2,6 | 1,5 | - | 1,2 | 0,4 | 41,6 | 1,0 | 38,4 | 2,2 |
| Ahvenanmaa | 76,2 | 14,9 | 53,5 | 7,8 | 10,8 | 3,4 | 6,9 | 0,5 | 65,4 | 11,5 | 46,6 | 7,3 |
| Koko maa | | | | | | | | | | | | |
| Hela landet | 4 960,5 | 1 567,9 | 2 918,7 | 473,9 | 214,7 | 41,6 | 157,6 | 15,5 | 4 745,8 | 1 526,3 | 2 761,1 | 458,4 |
| 1984 | 4 306 | 1 911 | 2 272 | 123 | 57 | 27 | 30 | 0 | 4 249 | 1 884 | 2 242 | 123 |
| 1985 | 4 283 | 1 910 | 2 227 | 146 | 99 | 38 | 59 | 2 | 4 184 | 1 872 | 2 168 | 144 |
| 1986 | 4 390 | 1 853 | 2 324 | 214 | 66 | 30 | 36 | 0 | 4 325 | 1 823 | 2 288 | 214 |
| 1987 | 4 380 | 1 823 | 2 309 | 248 | 63 | 23 | 39 | 1 | 4 317 | 1 800 | 2 270 | 247 |
| 1988 | 4 555 | 1 864 | 2 415 | 277 | 56 | 22 | 34 | 0 | 4 499 | 1 842 | 2 381 | 277 |
| 1989 | 4 560 | 1 864 | 2 366 | 331 | 68 | 29 | 39 | 0 | 4 492 | 1 835 | 2 327 | 331 |
| 1990 | 4 844 | 1 917 | 2 608 | 319 | 96 | 52 | 43 | 1 | 4 748 | 1 865 | 2 565 | 318 |
| 1991 | 4 882 | 1 857 | 2 644 | 380 | 118 | 42 | 73 | 3 | 4 764 | 1 815 | 2 571 | 378 |
| 1992 | 4 768 | 1 806 | 2 594 | 368 | 102 | 42 | 56 | 3 | 4 666 | 1 763 | 2 538 | 365 |
| 1993 | 4 778 | 1 759 | 2 648 | 371 | 142 | 37 | 101 | 4 | 4 636 | 1 721 | 2 547 | 367 |
| 1994 | 5 010 | 1 789 | 2 844 | 377 | 161 | 36 | 120 | 5 | 4 849 | 1 753 | 2 724 | 372 |
| 1995 | 5 001 | 1 772 | 2 821 | 408 | 158 | 20 | 134 | 3 | 4 844 | 1 752 | 2 686 | 405 |
| 1996 | 4 923 | 1 737 | 2 787 | 399 | 170 | 34 | 129 | 6 | 4 754 | 1 703 | 2 659 | 393 |
| 1997 | 4 940 | 1 715 | 2 824 | 401 | 181 | 30 | 147 | 4 | 4 759 | 1 685 | 2 677 | 397 |
| 1998 | 4 969 | 1 694 | 2 877 | 398 | 162 | 33 | 124 | 5 | 4 807 | 1 661 | 2 753 | 393 |
| 1999 | 4 982 | 1 676 | 2 898 | 408 | 188 | 33 | 146 | 9 | 4 794 | 1 643 | 2 752 | 399 |
| 2000 | 4 970 | 1 611 | 2 926 | 432 | 177 | 30 | 141 | 7 | 4 792 | 1 581 | 2 785 | 426 |
| 2001 | 5 014 | 1 629 | 2 950 | 435 | 194 | 38 | 149 | 7 | 4 820 | 1 591 | 2 801 | 428 |
| 2002 | 5 009 | 1 625 | 2 938 | 447 | 207 | 34 | 162 | 11 | 4 802 | 1 591 | 2 776 | 436 |
| 2003 | 4 970 | 1 589 | 2 928 | 453 | 208 | 50 | 148 | 10 | 4 762 | 1 539 | 2 779 | 444 |
| 2004 | 4 939 | 1 575 | 2 905 | 459 | 234 | 59 | 164 | 11 | 4 706 | 1 516 | 2 741 | 448 |

10.2. Kasvihuoneiden tuotannossa oleva pinta-ala katemateriaalin ja lämmityksen mukaan työvoima- ja elinkeinokeskuksittain 2005

Växthusyta i odling enligt täckmaterial och uppvärmning arbetskrafts- och näringscentralvis 2005

| Työvoima- ja elinkeinokeskus Arbetskrafts- och näringscentral | Tuotannossa - I odling | | | | | | | | Lämmittämättömät - Utan uppvärmning | | | |
|--|----------------------------------|----------------|----------------|---|-----------------------------|--------------|----------------|---|-------------------------------------|--------------|----------------|---|
| | Lämmittettävät - Med uppvärmning | | | | | | | | | | | |
| | > 7 kuukautta - > 7 månader | | | | ≤7 kuukautta - ≤ 7 månader | | | | | | | |
| | Yhteensä Samman- lagt | Lasi Glas | Muovi Plast | Kerros- levy Fler- skikts- material | Yhteensä Samman- lagt | Lasi Glas | Muovi Plast | Kerros- levy Fler- skikts- material | Yhteensä Samman- lagt | Lasi Glas | Muovi Plast | Kerros- levy Fler- skikts- material |
| | 1 000 m ² | | | | | | | | | | | |
| Uudenmaan | 283,6 | 85,8 | 129,9 | 67,9 | 89,2 | 12,1 | 68,7 | 8,4 | 9,6 | 0,0 | 9,6 | - |
| Varsinais-Suomen | 704,0 | 322,4 | 335,2 | 46,4 | 221,0 | 19,8 | 196,5 | 4,7 | 233,2 | 3,1 | 229,7 | 0,4 |
| Satakunnan | 205,4 | 62,7 | 87,8 | 55,0 | 65,3 | 8,0 | 54,5 | 2,8 | 60,6 | 0,4 | 59,8 | 0,3 |
| Hämeen | 58,5 | 15,5 | 38,4 | 4,6 | 65,1 | 5,1 | 56,2 | 3,7 | 19,2 | 0,0 | 19,2 | - |
| Pirkanmaan | 117,7 | 39,0 | 50,8 | 27,8 | 60,0 | 6,3 | 50,1 | 3,6 | 6,1 | 0,8 | 5,3 | - |
| Kaakkois-Suomen | 251,7 | 205,8 | 26,8 | 19,2 | 65,1 | 12,9 | 50,4 | 1,7 | 8,7 | 1,0 | 7,8 | 0,0 |
| Etelä-Savon | 114,4 | 63,4 | 37,2 | 13,8 | 74,8 | 0,8 | 73,2 | 0,8 | 4,5 | - | 4,5 | - |
| Pohjois-Savon | 59,0 | 5,3 | 33,0 | 20,7 | 47,6 | 0,7 | 45,4 | 1,6 | 5,5 | 0,0 | 5,3 | 0,2 |
| Pohjois-Karjalan | 43,9 | 18,7 | 21,0 | 4,3 | 29,1 | 0,7 | 24,7 | 3,6 | 8,7 | - | 8,7 | 0,0 |
| Keski-Suomen | 49,7 | 12,9 | 22,3 | 14,5 | 62,8 | 13,4 | 40,9 | 8,5 | 1,3 | - | 1,3 | - |
| Etelä-Pohjanmaan | 177,4 | 45,0 | 103,6 | 28,8 | 38,9 | 9,3 | 29,4 | 0,1 | 3,2 | - | 3,2 | - |
| Pohjanmaan | 1 077,8 | 483,9 | 519,2 | 74,7 | 166,1 | 47,6 | 113,3 | 5,2 | 8,1 | - | 7,5 | 0,5 |
| Pohjois-Pohjanmaan | 56,4 | 4,4 | 32,0 | 20,0 | 45,1 | 5,6 | 37,2 | 2,3 | 12,5 | - | 12,5 | 0,0 |
| Kainuun | 19,1 | 1,6 | 14,8 | 2,6 | 7,5 | - | 7,5 | - | 1,7 | - | 1,7 | - |
| Lapin | 12,3 | 0,5 | 9,9 | 1,8 | 24,8 | 0,5 | 23,9 | 0,4 | 4,5 | - | 4,5 | - |
| Ahvenanmaa | 42,9 | 7,1 | 31,9 | 3,9 | 22,5 | 4,5 | 14,6 | 3,4 | 0,0 | - | - | 0,0 |
| Koko maa | | | | | | | | | | | | |
| Hela landet | 3 273,8 | 1 373,8 | 1 494,0 | 406,0 | 1 084,6 | 147,1 | 886,6 | 50,9 | 387,4 | 5,3 | 380,6 | 1,6 |
| 1984 | 2 828 | 1 635 | 1 084 | 110 | 726 | 212 | 505 | 10 | 694 | 38 | 654 | 3 |
| 1985 | 2 804 | 1 635 | 1 037 | 132 | 740 | 204 | 526 | 10 | 639 | 33 | 604 | 2 |
| 1986 | 2 824 | 1 578 | 1 056 | 191 | 785 | 197 | 566 | 22 | 716 | 48 | 667 | 1 |
| 1987 | 2 933 | 1 580 | 1 136 | 217 | 796 | 181 | 585 | 30 | 588 | 38 | 549 | 1 |
| 1988 | 3 029 | 1 603 | 1 170 | 256 | 873 | 194 | 660 | 19 | 597 | 45 | 551 | 2 |
| 1989 | 3 108 | 1 633 | 1 178 | 297 | 805 | 146 | 632 | 27 | 579 | 55 | 517 | 7 |
| 1990 | 3 335 | 1 688 | 1 356 | 290 | 789 | 147 | 618 | 25 | 624 | 30 | 591 | 4 |
| 1991 | 3 323 | 1 658 | 1 314 | 352 | 801 | 134 | 645 | 22 | 640 | 24 | 612 | 3 |
| 1992 | 3 251 | 1 607 | 1 304 | 340 | 773 | 132 | 620 | 22 | 643 | 25 | 614 | 3 |
| 1993 | 3 196 | 1 583 | 1 276 | 337 | 784 | 112 | 646 | 26 | 655 | 26 | 625 | 5 |
| 1994 | 3 430 | 1 630 | 1 458 | 342 | 723 | 99 | 598 | 26 | 697 | 24 | 669 | 5 |
| 1995 | 3 487 | 1 623 | 1 492 | 372 | 781 | 115 | 639 | 27 | 575 | 14 | 556 | 6 |
| 1996 | 3 392 | 1 567 | 1 464 | 360 | 786 | 114 | 646 | 26 | 576 | 21 | 548 | 7 |
| 1997 | 3 373 | 1 556 | 1 457 | 360 | 836 | 117 | 689 | 30 | 550 | 12 | 531 | 7 |
| 1998 | 3 392 | 1 538 | 1 499 | 355 | 859 | 115 | 713 | 31 | 557 | 7 | 542 | 8 |
| 1999 | 3 416 | 1 512 | 1 543 | 361 | 854 | 123 | 695 | 36 | 525 | 9 | 514 | 2 |
| 2000 | 3 397 | 1 444 | 1 573 | 381 | 881 | 130 | 710 | 41 | 514 | 7 | 503 | 5 |
| 2001 | 3 370 | 1 444 | 1 550 | 376 | 953 | 141 | 763 | 50 | 497 | 7 | 488 | 3 |
| 2002 | 3 377 | 1 444 | 1 548 | 384 | 966 | 135 | 783 | 48 | 460 | 12 | 445 | 3 |
| 2003 | 3 311 | 1 387 | 1 532 | 392 | 1 018 | 142 | 826 | 50 | 433 | 9 | 422 | 2 |
| 2004 | 3 248 | 1 355 | 1 493 | 400 | 1 048 | 156 | 845 | 47 | 410 | 6 | 403 | 2 |

10.3. Kasvihuoneiden lukumäärät katemateriaalin ja lämmityksen mukaan työvoima- ja elinkeino-keskuksittain 2005

Antal växthus enligt täckmaterial och uppvärmning arbetskrafts- och näringscentralvis 2005

| Työvoima- ja elinkeinokeskus Arbetskrafts- och näringscentral | Yhteensä - Sammanlagt | | | | Ei tuotannossa - Oupplade | | | | Tuotannossa - I odling | | | |
|--|-----------------------------|--------------|--------------|---------------------------------|---------------------------|-----------|-------------|---------------------------------|------------------------|--------------|--------------|---------------------------------|
| | Kaikki huoneet Alla växthus | Lasi Glas | Muovi Plast | Kerroslevy Fler-skikts-material | Yhteensä Sammanlagt | Lasi Glas | Muovi Plast | Kerroslevy Fler-skikts-material | Yhteensä Sammanlagt | Lasi Glas | Muovi Plast | Kerroslevy Fler-skikts-material |
| 2005 | kpl, st | | | | | | | | | | | |
| Uudenmaan | 879 | 173 | 574 | 132 | 79 | 12 | 66 | 1 | 800 | 161 | 508 | 131 |
| Varsinais-Suomen | 2 085 | 341 | 1 659 | 85 | 191 | 12 | 172 | 7 | 1 894 | 329 | 1 487 | 78 |
| Satakunnan | 577 | 89 | 434 | 54 | 46 | 11 | 32 | 3 | 531 | 78 | 402 | 51 |
| Hämeen | 451 | 51 | 374 | 26 | 32 | 2 | 29 | 1 | 419 | 49 | 345 | 25 |
| Pirkanmaan | 415 | 89 | 274 | 52 | 33 | 4 | 29 | - | 382 | 85 | 245 | 52 |
| Kaakkois-Suomen | 469 | 160 | 265 | 44 | 41 | 7 | 31 | 3 | 428 | 153 | 234 | 41 |
| Etelä-Savon | 324 | 20 | 281 | 23 | 18 | - | 16 | 2 | 306 | 20 | 265 | 21 |
| Pohjois-Savon | 271 | 22 | 212 | 37 | 32 | 6 | 25 | 1 | 239 | 16 | 187 | 36 |
| Pohjois-Karjalan | 192 | 20 | 151 | 21 | 31 | 2 | 29 | - | 161 | 18 | 122 | 21 |
| Keski-Suomen | 240 | 36 | 159 | 45 | 23 | 2 | 12 | 9 | 217 | 34 | 147 | 36 |
| Etelä-Pohjanmaan | 269 | 49 | 201 | 19 | 28 | 7 | 21 | - | 241 | 42 | 180 | 19 |
| Pohjanmaan | 1 329 | 432 | 820 | 77 | 42 | 10 | 32 | - | 1 287 | 422 | 788 | 77 |
| Pohjois-Pohjanmaan | 343 | 21 | 283 | 39 | 35 | 2 | 31 | 2 | 308 | 19 | 252 | 37 |
| Kainuun | 68 | 2 | 56 | 10 | 7 | - | 4 | 3 | 61 | 2 | 52 | 7 |
| Lapin | 144 | 6 | 132 | 6 | 10 | - | 8 | 2 | 134 | 6 | 124 | 4 |
| Ahvenanmaa | 139 | 24 | 96 | 19 | 26 | 2 | 20 | 4 | 113 | 22 | 76 | 15 |
| Koko maa | | | | | | | | | | | | |
| Heila landet | 8 195 | 1 535 | 5 971 | 689 | 674 | 79 | 557 | 38 | 7 521 | 1 456 | 5 414 | 651 |
| 1984 | 9 302 | 3 583 | 5 496 | 223 | 223 | 81 | 141 | 1 | 9 079 | 3 502 | 5 355 | 222 |
| 1985 | 9 179 | 3 494 | 5 420 | 265 | 283 | 105 | 175 | 3 | 8 896 | 3 389 | 5 245 | 262 |
| 1986 | 9 205 | 3 355 | 5 502 | 348 | 188 | 67 | 120 | 1 | 9 017 | 3 288 | 5 382 | 347 |
| 1987 | 9 043 | 3 109 | 5 532 | 402 | 198 | 58 | 138 | 2 | 8 845 | 3 051 | 5 394 | 400 |
| 1988 | 9 260 | 3 017 | 5 771 | 472 | 162 | 59 | 102 | 1 | 9 098 | 2 958 | 5 669 | 471 |
| 1989 | 8 942 | 2 848 | 5 592 | 502 | 163 | 63 | 99 | 1 | 8 779 | 2 785 | 5 493 | 501 |
| 1990 | 9 820 | 2 974 | 6 338 | 508 | 240 | 93 | 145 | 2 | 9 580 | 2 881 | 6 193 | 506 |
| 1991 | 9 939 | 2 816 | 6 512 | 608 | 373 | 96 | 269 | 8 | 9 566 | 2 720 | 6 243 | 600 |
| 1992 | 9 570 | 2 667 | 6 304 | 599 | 292 | 87 | 197 | 8 | 9 278 | 2 580 | 6 107 | 591 |
| 1993 | 9 543 | 2 505 | 6 428 | 610 | 425 | 97 | 319 | 9 | 9 118 | 2 408 | 6 109 | 601 |
| 1994 | 10 074 | 2 487 | 6 946 | 641 | 502 | 89 | 397 | 16 | 9 572 | 2 398 | 6 549 | 625 |
| 1995 | 9 833 | 2 374 | 6 797 | 662 | 511 | 54 | 447 | 10 | 9 322 | 2 320 | 6 350 | 652 |
| 1996 | 9 717 | 2 262 | 6 798 | 657 | 582 | 77 | 485 | 20 | 9 135 | 2 185 | 6 313 | 637 |
| 1997 | 9 671 | 2 211 | 6 804 | 656 | 649 | 83 | 549 | 17 | 9 022 | 2 128 | 6 255 | 639 |
| 1998 | 9 504 | 2 120 | 6 730 | 654 | 613 | 83 | 508 | 22 | 8 891 | 2 037 | 6 222 | 632 |
| 1999 | 9 320 | 2 013 | 6 651 | 656 | 663 | 69 | 568 | 26 | 8 657 | 1 944 | 6 083 | 630 |
| 2000 | 9 122 | 1 899 | 6 559 | 664 | 618 | 70 | 526 | 22 | 8 504 | 1 829 | 6 033 | 642 |
| 2001 | 9 020 | 1 845 | 6 477 | 698 | 648 | 79 | 543 | 26 | 8 372 | 1 766 | 5 934 | 672 |
| 2002 | 8 771 | 1 786 | 6 309 | 676 | 674 | 80 | 573 | 21 | 8 097 | 1 706 | 5 736 | 655 |
| 2003 | 8 515 | 1 663 | 6 193 | 659 | 639 | 85 | 528 | 26 | 7 876 | 1 578 | 5 665 | 633 |
| 2004 | 8 416 | 1 606 | 6 123 | 687 | 678 | 90 | 560 | 28 | 7 738 | 1 516 | 5 563 | 659 |

10.4. Tuotannossa olevien kasvihuoneiden lukumäärät katemateriaalin ja lämmityksen mukaan työvoima- ja elinkeinokeskuksittain 2005

Antal växthus i odling enligt täckmaterial och uppvärmning arbetskrafts- och näringscentralvis 2005

| Työvoima- ja elinkeinokeskus Arbetskrafts- och näringscentral | Tuotannossa - I odling | | | | | | | | | | | |
|--|---------------------------------|--------------|----------------|---|-----------------------------|--------------|----------------|---|-------------------------------------|--------------|----------------|---|
| | Lämmitettävät - Med uppvärmning | | | | | | | | Lämmittämättömät - Utan uppvärmning | | | |
| | > 7 kuukautta - > 7 månader | | | | ≤ 7 kuukautta - ≤ 7 månader | | | | | | | |
| | Yhteensä Samman- lagt | Lasi Glas | Muovi Plast | Kerros- levy Fler- skikts- material | Yhteensä Samman- lagt | Lasi Glas | Muovi Plast | Kerros- levy Fler- skikts- material | Yhteensä Samman- lagt | Lasi Glas | Muovi Plast | Kerros- levy Fler- skikts- material |
| 2004 | kpl, st | | | | | | | | | | | |
| Uudenmaan | 421 | 126 | 190 | 105 | 281 | 34 | 221 | 26 | 98 | 1 | 97 | - |
| Varsinais-Suomen | 829 | 287 | 482 | 60 | 540 | 36 | 488 | 16 | 525 | 6 | 517 | 2 |
| Satakunnan | 166 | 52 | 79 | 35 | 217 | 22 | 181 | 14 | 148 | 4 | 142 | 2 |
| Hämeen | 129 | 32 | 86 | 11 | 181 | 16 | 151 | 14 | 109 | 1 | 108 | - |
| Pirkanmaan | 162 | 56 | 66 | 40 | 188 | 25 | 151 | 12 | 32 | 4 | 28 | - |
| Kaakkois-Suomen | 196 | 122 | 43 | 31 | 188 | 28 | 152 | 8 | 44 | 3 | 39 | 2 |
| Etelä-Savon | 77 | 17 | 41 | 19 | 195 | 3 | 190 | 2 | 34 | - | 34 | - |
| Pohjois-Savon | 90 | 11 | 47 | 32 | 105 | 4 | 98 | 3 | 44 | 1 | 42 | 1 |
| Pohjois-Karjalan | 45 | 17 | 20 | 8 | 90 | 1 | 77 | 12 | 26 | - | 25 | 1 |
| Keski-Suomen | 86 | 18 | 44 | 24 | 118 | 16 | 90 | 12 | 13 | - | 13 | - |
| Etelä-Pohjanmaan | 134 | 28 | 88 | 18 | 87 | 14 | 72 | 1 | 20 | - | 20 | - |
| Pohjanmaan | 971 | 372 | 542 | 57 | 255 | 50 | 190 | 15 | 61 | - | 56 | 5 |
| Pohjois-Pohjanmaan | 86 | 10 | 43 | 33 | 149 | 9 | 137 | 3 | 73 | - | 72 | 1 |
| Kainuun | 24 | 2 | 15 | 7 | 28 | - | 28 | - | 9 | - | 9 | - |
| Lapin | 18 | 1 | 14 | 3 | 89 | 5 | 83 | 1 | 27 | - | 27 | - |
| Ahvenanmaa | 52 | 12 | 33 | 7 | 60 | 10 | 43 | 7 | 1 | - | - | 1 |
| Koko maa | | | | | | | | | | | | |
| Hela landet | 3 486 | 1 163 | 1 833 | 490 | 2 771 | 273 | 2 352 | 146 | 1 264 | 20 | 1 229 | 15 |
| 1984 | 4 528 | 2 671 | 1 671 | 186 | 2 344 | 664 | 1 651 | 29 | 2 207 | 167 | 2 033 | 7 |
| 1985 | 4 427 | 2 625 | 1 577 | 225 | 2 319 | 621 | 1 669 | 29 | 2 150 | 143 | 1 999 | 8 |
| 1986 | 4 438 | 2 504 | 1 642 | 292 | 2 376 | 603 | 1 722 | 51 | 2 203 | 181 | 2 018 | 4 |
| 1987 | 4 444 | 2 397 | 1 716 | 331 | 2 372 | 520 | 1 788 | 64 | 2 029 | 134 | 1 890 | 5 |
| 1988 | 4 366 | 2 292 | 1 686 | 388 | 2 704 | 525 | 2 102 | 77 | 2 028 | 141 | 1 881 | 6 |
| 1989 | 4 369 | 2 191 | 1 755 | 423 | 2 395 | 435 | 1 896 | 64 | 2 015 | 159 | 1 842 | 14 |
| 1990 | 4 761 | 2 302 | 2 033 | 426 | 2 462 | 461 | 1 941 | 60 | 2 357 | 118 | 2 219 | 20 |
| 1991 | 4 581 | 2 176 | 1 902 | 503 | 2 540 | 436 | 2 031 | 72 | 2 445 | 108 | 2 310 | 25 |
| 1992 | 4 408 | 2 074 | 1 843 | 491 | 2 468 | 398 | 1 992 | 78 | 2 402 | 108 | 2 272 | 22 |
| 1993 | 4 198 | 1 957 | 1 752 | 489 | 2 525 | 357 | 2 080 | 88 | 2 395 | 94 | 2 277 | 24 |
| 1994 | 4 585 | 1 967 | 2 116 | 502 | 2 472 | 322 | 2 055 | 95 | 2 515 | 109 | 2 378 | 28 |
| 1995 | 4 660 | 1 919 | 2 204 | 537 | 2 575 | 336 | 2 140 | 99 | 2 087 | 65 | 2 006 | 16 |
| 1996 | 4 404 | 1 785 | 2 086 | 533 | 2 602 | 336 | 2 180 | 86 | 2 129 | 64 | 2 047 | 18 |
| 1997 | 4 312 | 1 745 | 2 045 | 522 | 2 688 | 327 | 2 265 | 96 | 2 022 | 56 | 1 945 | 21 |
| 1998 | 4 209 | 1 669 | 2 034 | 506 | 2 732 | 329 | 2 299 | 104 | 1 950 | 39 | 1 889 | 22 |
| 1999 | 4 123 | 1 583 | 2 031 | 509 | 2 699 | 320 | 2 273 | 106 | 1 835 | 41 | 1 779 | 15 |
| 2000 | 4 021 | 1 487 | 2 034 | 500 | 2 692 | 304 | 2 266 | 122 | 1 791 | 38 | 1 733 | 20 |
| 2001 | 3 886 | 1 419 | 1 948 | 519 | 2 764 | 312 | 2 313 | 139 | 1 722 | 35 | 1 673 | 14 |
| 2002 | 3 804 | 1 368 | 1 942 | 494 | 2 732 | 296 | 2 295 | 141 | 1 561 | 42 | 1 499 | 20 |
| 2003 | 3 648 | 1 267 | 1 896 | 485 | 2 766 | 279 | 2 358 | 129 | 1 462 | 32 | 1 411 | 19 |
| 2004 | 3 572 | 1 214 | 1 846 | 512 | 2 829 | 278 | 2 420 | 131 | 1 337 | 24 | 1 297 | 16 |

11. Lämmitettävät kasvihuoneet rakentamis/peruskorjausajankohdan mukaan työvoima- ja elinkeinokeskuksittain 2005

Växthus med uppvärmning enligt byggnads/grundrenoveringsår arbetskrafts- och näringscentralvis 2005

| Työvoima- ja elinkeinokeskus Arbetskrafts- och näringscentral | Yhteensä - Sammanlagt | | | < 1970 | | | 1970-1979 | | |
|--|-----------------------|------------------------|--------------|---------------------|------------------------|-------------|---------------------|------------------------|--------------|
| | Kaikki huoneet | Tuotannossa - I odling | | Yhteensä Sammanlagt | Tuotannossa - I odling | | Yhteensä Sammanlagt | Tuotannossa - I odling | |
| | | > 7 kk | ≤ 7 kk | | > 7 kk | ≤ 7 kk | | > 7 kk | ≤ 7 kk |
| | Alla växthus | > 7 mån | ≤ 7 mån | | > 7 mån | ≤ 7 mån | | > 7 mån | ≤ 7 mån |
| | 1 000 m ² | | | | | | | | |
| Uudenmaan | 315,4 | 250,4 | 65,0 | 21,9 | 15,9 | 6,0 | 52,9 | 42,6 | 10,3 |
| Varsinais-Suomen | 866,4 | 677,3 | 189,0 | 30,3 | 28,5 | 1,7 | 110,3 | 98,7 | 11,6 |
| Satakunnan | 244,8 | 197,9 | 46,9 | 14,0 | 11,3 | 2,7 | 27,5 | 22,6 | 4,8 |
| Hämeen | 107,7 | 53,3 | 54,5 | 4,7 | 3,3 | 1,4 | 16,3 | 9,6 | 6,6 |
| Pirkanmaan | 160,1 | 111,0 | 49,2 | 9,5 | 6,2 | 3,4 | 17,5 | 10,8 | 6,7 |
| Kaakkois-Suomen | 304,0 | 246,2 | 57,8 | 27,2 | 23,9 | 3,3 | 101,7 | 88,6 | 13,1 |
| Etelä-Savon | 167,5 | 111,8 | 55,7 | 8,4 | 7,6 | 0,8 | 9,7 | 7,6 | 2,0 |
| Pohjois-Savon | 97,2 | 56,3 | 41,0 | 2,0 | 1,5 | 0,5 | 11,3 | 7,5 | 3,7 |
| Pohjois-Karjalan | 68,8 | 43,1 | 25,7 | 4,4 | 3,9 | 0,5 | 18,1 | 15,9 | 2,2 |
| Keski-Suomen | 108,4 | 46,3 | 62,1 | 1,9 | 1,1 | 0,8 | 21,1 | 10,2 | 10,9 |
| Etelä-Pohjanmaan | 191,9 | 160,1 | 31,8 | 8,7 | 8,3 | 0,4 | 30,6 | 25,2 | 5,4 |
| Pohjanmaan | 1 089,2 | 968,9 | 120,3 | 49,6 | 37,6 | 12,0 | 240,9 | 209,6 | 31,3 |
| Pohjois-Pohjanmaan | 87,0 | 49,1 | 37,9 | 2,8 | 2,8 | - | 17,2 | 13,1 | 4,1 |
| Kainuun | 21,7 | 15,2 | 6,5 | 0,4 | 0,4 | - | 1,3 | 0,2 | 1,1 |
| Lapin | 28,3 | 9,1 | 19,2 | 0,7 | - | 0,7 | 1,0 | - | 1,0 |
| Ahvenanmaa | 59,4 | 40,8 | 18,5 | 2,9 | - | 2,9 | 8,1 | 2,2 | 5,9 |
| Koko maa | | | | | | | | | |
| Hela landet | 3 917,9 | 3 036,7 | 881,1 | 189,6 | 152,4 | 37,1 | 685,5 | 564,6 | 120,9 |

| Työvoima- ja elinkeinokeskus Arbetskrafts- och näringscentral | 1980-1989 | | | 1990-1999 | | | 2000-2005 | | |
|--|----------------------|------------------------|--------------|---------------------|------------------------|--------------|---------------------|------------------------|--------------|
| | Yhteensä Sammanlagt | Tuotannossa - I odling | | Yhteensä Sammanlagt | Tuotannossa - I odling | | Yhteensä Sammanlagt | Tuotannossa - I odling | |
| | | > 7 kk | ≤ 7 kk | | > 7 kk | ≤ 7 kk | | > 7 kk | ≤ 7 kk |
| | | > 7 mån | ≤ 7 mån | | > 7 mån | ≤ 7 mån | | > 7 mån | ≤ 7 mån |
| | 1 000 m ² | | | | | | | | |
| Uudenmaan | 128,0 | 98,6 | 29,4 | 65,3 | 52,0 | 13,3 | 47,4 | 41,3 | 6,0 |
| Varsinais-Suomen | 288,1 | 252,8 | 35,3 | 247,6 | 169,9 | 77,6 | 190,1 | 127,4 | 62,7 |
| Satakunnan | 72,0 | 63,7 | 8,3 | 90,2 | 68,1 | 22,1 | 41,1 | 32,2 | 8,9 |
| Hämeen | 34,0 | 15,8 | 18,2 | 29,9 | 10,9 | 19,0 | 22,9 | 13,6 | 9,2 |
| Pirkanmaan | 47,1 | 35,3 | 11,8 | 49,0 | 29,0 | 20,0 | 37,0 | 29,7 | 7,3 |
| Kaakkois-Suomen | 88,0 | 75,5 | 12,6 | 62,0 | 44,5 | 17,5 | 25,1 | 13,7 | 11,4 |
| Etelä-Savon | 44,9 | 28,1 | 16,8 | 55,5 | 34,0 | 21,5 | 49,1 | 34,5 | 14,6 |
| Pohjois-Savon | 25,3 | 17,9 | 7,4 | 36,5 | 20,4 | 16,1 | 22,2 | 8,9 | 13,3 |
| Pohjois-Karjalan | 22,7 | 14,4 | 8,4 | 21,1 | 8,6 | 12,5 | 2,5 | 0,4 | 2,1 |
| Keski-Suomen | 44,2 | 20,4 | 23,8 | 33,2 | 12,5 | 20,7 | 8,0 | 2,1 | 5,9 |
| Etelä-Pohjanmaan | 77,8 | 65,9 | 11,9 | 34,7 | 26,6 | 8,2 | 40,0 | 34,2 | 5,8 |
| Pohjanmaan | 336,5 | 300,7 | 35,9 | 290,1 | 270,0 | 20,1 | 172,0 | 151,0 | 21,0 |
| Pohjois-Pohjanmaan | 27,1 | 18,0 | 9,1 | 23,9 | 11,3 | 12,5 | 16,0 | 3,8 | 12,2 |
| Kainuun | 7,4 | 4,6 | 2,8 | 7,5 | 5,9 | 1,7 | 5,1 | 4,1 | 1,0 |
| Lapin | 5,8 | 1,3 | 4,5 | 9,6 | 1,5 | 8,1 | 11,2 | 6,3 | 4,9 |
| Ahvenanmaa | 13,8 | 9,6 | 4,2 | 21,1 | 18,3 | 2,8 | 13,4 | 10,7 | 2,6 |
| Koko maa | | | | | | | | | |
| Hela landet | 1 262,7 | 1 022,4 | 240,4 | 1 077,3 | 783,5 | 293,8 | 702,9 | 513,8 | 189,0 |

Kysely lähetettiin kaikille kasvihuoneyrittäjille ja kysymykseen vastasi 76 % kaikista yrityksistä. Vastanneiden viljelemä ala kattoi 89% lämmitetystä alasta (alle 7 kk viljely 81%, yli 7 kk 93%).

Förfrågan sändes till alla växthusföretagare och 76 % av alla företag besvarade frågan. Odlingsarealen hos dem som svarade täckte 89 % av den uppvärmda arealen (odling under 7 mån. 81%, över 7 mån. 93%).

12. Energian käyttö yli 1 000 m² lämmitettävissä kasvihuoneissa 2004

Energiförbrukningen i uppvärmda växthus över 1 000 m² 2004

| Energiamuoto Energiform | Yhteensä | | | 1 000 -1 500 m ² yritykset | | Yli 1 500 m ² yritykset | | |
|----------------------------------|--|----------------------------|----------------------------|--|----------------------------|--|----------------------------|-------------|
| | Sammanlagt | | | Företag 1 000-1 500 m ² | | Företag över 1 500 m ² | | |
| | Kaikki yritykset Alla företag | Käyttömäärä Förbrukning | Käyttömäärä Förbrukning | Yritysten määrä Antal företag | Käyttömäärä Förbrukning | Yritysten määrä Antal företag | Käyttömäärä Förbrukning | |
| | kpl, st | MWh ¹⁾ | | kpl, st | | kpl, st | | |
| Kevyt polttoöljy | | | | | | | | |
| Lätt brännolja | l | 869 | 30 903 025 | 366 510 | 247 | 4 999 707 | 622 | 25 903 318 |
| Raskas polttoöljy | | | | | | | | |
| Tung brännolja | kg | 374 | 49 997 925 | 570 976 | 46 | 2 042 380 | 328 | 47 955 545 |
| Kivihili ja antrasiitti | | | | | | | | |
| Stenkol och antracit | kg | 3 | 6 402 000 | 45 326 | - | - | 3 | 6 402 000 |
| Puu | | | | | | | | |
| Ved | irto-m ³ (löst mått) | 24 | 4 223 | 5 279 | 10 | 1 098 | 14 | 3 125 |
| Polttohake | | | | | | | | |
| Flis | irto-m ³ (löst mått) | 64 | 88 336 | 79 502 | 16 | 5 889 | 48 | 82 447 |
| Puupelletti | | | | | | | | |
| Träpellets | kg | 25 | 4 576 977 | 21 969 | 3 | 79 000 | 22 | 4 497 977 |
| Jyrsinturve | | | | | | | | |
| Fråstorv | irto-m ³ (löst mått) | 1 | ... | ... | - | - | 1 | ... |
| Palaturve | | | | | | | | |
| Bittorv | m ³ | 49 | 100 550 | 140 770 | 9 | 2 990 | 40 | 97 560 |
| Turvepelletti | | | | | | | | |
| Torvpellets | kg | 3 | 409 740 | 1 991 | - | - | 3 | 409 740 |
| Maakaasu | | | | | | | | |
| Naturgas | m ³ | 27 | 16 811 405 | 168 114 | 1 | ... | 26 | 16 811 305 |
| Nestekaasu | | | | | | | | |
| Flytgas | kg | 60 | 4 093 593 | 52 521 | 5 | 1 476 | 55 | 4 092 117 |
| Kaukolämpö | | | | | | | | |
| Fjärrvärme | MWh | 55 | 103 618 | 103 618 | 6 | 2 741 | 49 | 100 877 |
| Sähkö | | | | | | | | |
| Elektricitet | kWh | 553 | 368 469 608 | 368 470 | 108 | 2 239 044 | 445 | 366 230 564 |
| Peltoenergia²⁾ | | | | | | | | |
| Energigröda ²⁾ | irto-m ³ (löst mått) | 15 | 136 149 | 40 845 | 1 | ... | 14 | ... |

1) Energialähteiden käyttömäärät muunnettu MWh:ksi, lähde: Tilastokeskus, Energiatilasto 2004. - Energiförbrukningen omvandlad till MWh, källa: Statistikcentralen, Energistatistik 2004.

2) Olki, viljankuoret, vilja, ruokohelpi, paju, ym. - Halm, fröskal från spannmål, spannmål, rörfen, vide m. fl.

13. Hiilidioksidin käyttö kasvihuoneissa 2004¹⁾

Användning av koldioxid i växthus 2004¹⁾

| | Yhteensä kaikki yli 1000 m ² yritykset - Sammanlagt alla företag över 1000 m ² | | | |
|------------------------------|--|--|----------------------------|------------------|
| | Yritysten määrä Antal företag | Käyttömäärän ilmoittaneet yritykset Företag som uppgett förbrukning | Käyttömäärä Förbrukning | Yksikkö Enhet |
| | kpl, st | kpl, st | | |
| Kevyt polttoöljy | | | | |
| Lätt brännolja | 65 | 50 | 662 627 | l |
| Maakaasu | | | | |
| Naturgas | 10 | 1 | ... | m ³ |
| Nestekaasu | | | | |
| Flytgas | 88 | 74 | 990 862 | kg |
| Puhdas CO₂ | | | | |
| Ren CO ₂ | 165 | 159 | 4 162 352 | kg |

1) Hiilidioksidin käyttömäärä erikseen polttamalla tai lisäämällä puhdasta hiilidioksidia. - Mängden koldioxid, som produceras genom skild förbränning eller genom att tillföra ren koldioxid.

Energia- ja hiilidioksidikysely lähetettiin 1168 yritykselle, joista 1107 vastasi (95%). Vastanneiden yritysten lämmitetty kasvihuoneala kattaa 95% kyselyyn kuuluvasta alasta. - Energi- och koldioxidförfrågan sändes till 1168 företag, av vilka 1107 svarade (95%). Växthusarealen med uppvärmning hos företagen som svarade täcker 95% av arealen som berörs av förfrågan.

14.1. Mansikkaviljelmien lukumäärä kokoluokittain vuosina 2000 ja 2005

Antal jordgubbsodlingar enligt odlingsstorlek åren 2000 och 2005

| Alue ¹⁾ Region ¹⁾ | Yhteensä, kpl Sammanlagt, st | | Viljelyala ha - Odlingsareal ha | | | | | | | | | | | | | |
|---|---------------------------------|--------------|---------------------------------|------------|------------|------------|------------|------------|------------|------------|------------|------------|------------|------------|-----------|-----------|
| | | | 0,01-0,09 | | 0,10-0,49 | | 0,50-0,99 | | 1,00-1,99 | | 2,00-4,99 | | 5,00-9,99 | | 10,00- | |
| | 2000 | 2005 | 2000 | 2005 | 2000 | 2005 | 2000 | 2005 | 2000 | 2005 | 2000 | 2005 | 2000 | 2005 | 2000 | 2005 |
| Ahvenanmaa, Uusimaa ja Varsinais-Suomi | 639 | 417 | 70 | 75 | 235 | 134 | 127 | 66 | 90 | 59 | 77 | 53 | 24 | 19 | 16 | 11 |
| Satakunta, Häme ja Pirkanmaa | 461 | 299 | 44 | 27 | 135 | 72 | 88 | 55 | 77 | 54 | 75 | 60 | 34 | 25 | 8 | 6 |
| Kaakkois-Suomi, P-Karjala, E-Savo ja P-Savo | 1 231 | 808 | 80 | 68 | 324 | 201 | 256 | 156 | 236 | 142 | 221 | 153 | 88 | 65 | 26 | 23 |
| K-Suomi, E-Pohjanmaa ja Pohjanmaa | 462 | 302 | 38 | 42 | 154 | 89 | 112 | 65 | 71 | 53 | 69 | 44 | 17 | 8 | 1 | 1 |
| P-Pohjanmaa, Kainuu ja Lappi | 280 | 197 | 38 | 27 | 98 | 65 | 54 | 35 | 37 | 28 | 42 | 34 | 11 | 8 | - | - |
| Koko maa Hela landet | 3 073 | 2 023 | 270 | 239 | 946 | 561 | 637 | 377 | 511 | 336 | 484 | 344 | 174 | 125 | 51 | 41 |

14.2. Mansikan viljelyala kokoluokittain vuosina 2000 ja 2005

Jordgubbsareal enligt odlingsstorlek åren 2000 och 2005

| Alue ¹⁾ Region ¹⁾ | Yhteensä, ha Sammanlagt, ha | | Viljelyala ha - Odlingsareal ha | | | | | | | | | | | | | |
|---|--------------------------------|--------------|---------------------------------|-----------|------------|------------|------------|------------|------------|------------|--------------|--------------|--------------|------------|------------|------------|
| | | | 0,01-0,09 | | 0,10-0,49 | | 0,50-0,99 | | 1,00-1,99 | | 2,00-4,99 | | 5,00-9,99 | | 10,00- | |
| | 2000 | 2005 | 2000 | 2005 | 2000 | 2005 | 2000 | 2005 | 2000 | 2005 | 2000 | 2005 | 2000 | 2005 | 2000 | 2005 |
| Ahvenanmaa, Uusimaa ja Varsinais-Suomi | 950 | 664 | 4 | 4 | 55 | 32 | 85 | 46 | 124 | 85 | 239 | 160 | 168 | 140 | 276 | 197 |
| Satakunta, Häme ja Pirkanmaa | 796 | 607 | 2 | 1 | 32 | 17 | 60 | 36 | 109 | 75 | 239 | 178 | 221 | 177 | 134 | 123 |
| Kaakkois-Suomi, P-Karjala, E-Savo ja P-Savo | 2 234 | 1 669 | 4 | 3 | 82 | 52 | 172 | 108 | 326 | 198 | 668 | 504 | 589 | 455 | 393 | 350 |
| K-Suomi, E-Pohjanmaa ja Pohjanmaa | 542 | 342 | ... | ... | 36 | 23 | 73 | 44 | 94 | 72 | 212 | 135 | 112 | 52 | ... | ... |
| P-Pohjanmaa, Kainuu ja Lappi | 316 | 244 | ... | ... | 23 | 16 | 36 | 23 | 51 | 37 | 127 | 104 | 77 | 63 | - | - |
| Koko maa Hela landet | 4 838 | 3 526 | 14 | 12 | 228 | 140 | 426 | 256 | 704 | 467 | 1 484 | 1 080 | 1 166 | 886 | 816 | 685 |

1) Aluejako perustuu työvoima- ja elinkeinokeskusjakoon - Regionindelning baserad på arbetskrafts- och näringscentralernas områden

14.3. Herukkilajien lukumäärä kokoluokittain vuosina 2000 ja 2005

Antal vinbärsodlingar enligt odlingsstorlek åren 2000 och 2005

| Alue ¹⁾ Region ¹⁾ | Yhteensä, kpl | | Viljelyala ha - Odlingsareal ha | | | | | | | | | | | | | |
|---|----------------|--------------|---------------------------------|------------|------------|------------|------------|------------|------------|------------|------------|------------|-----------|------------|-----------|-----------|
| | Sammanlagt, st | | 0,01-0,09 | | 0,10-0,49 | | 0,50-0,99 | | 1,00-1,99 | | 2,00-4,99 | | 5,00-9,99 | | 10,00- | |
| | 2000 | 2005 | 2000 | 2005 | 2000 | 2005 | 2000 | 2005 | 2000 | 2005 | 2000 | 2005 | 2000 | 2005 | 2000 | 2005 |
| Ahvenanmaa, Uusimaa ja Varsinais-Suomi | 149 | 109 | 50 | 31 | 59 | 44 | 21 | 15 | 10 | 12 | 5 | 4 | 2 | 1 | 2 | 2 |
| Satakunta, Häme ja Pirkanmaa | 199 | 161 | 43 | 30 | 72 | 59 | 27 | 23 | 20 | 12 | 15 | 21 | 15 | 9 | 7 | 7 |
| Kaakkois-Suomi, P-Karjala, E-Savo ja P-Savo | 565 | 484 | 98 | 78 | 167 | 122 | 59 | 46 | 65 | 45 | 106 | 89 | 52 | 74 | 18 | 30 |
| K-Suomi, E-Pohjanmaa ja Pohjanmaa | 233 | 207 | 45 | 34 | 88 | 63 | 38 | 42 | 22 | 32 | 20 | 15 | 15 | 15 | 5 | 6 |
| P-Pohjanmaa, Kainuu ja Lappi | 206 | 175 | 49 | 31 | 72 | 61 | 32 | 22 | 21 | 16 | 23 | 30 | 7 | 8 | 2 | 7 |
| Koko maa Hela landet | 1352 | 1 136 | 285 | 204 | 458 | 349 | 177 | 148 | 138 | 117 | 169 | 159 | 91 | 107 | 34 | 52 |

14.4. Herukoiden viljelyala kokoluokittain vuosina 2000 ja 2005

Vinbärsareal enligt odlingsstorlek åren 2000 och 2005

| Alue ¹⁾ Region ¹⁾ | Yhteensä, ha | | Viljelyala ha - Odlingsareal ha | | | | | | | | | | | | | |
|---|----------------|--------------|---------------------------------|-----------|------------|-----------|------------|-----------|------------|------------|------------|------------|------------|------------|------------|------------|
| | Sammanlagt, ha | | 0,01-0,09 | | 0,10-0,49 | | 0,50-0,99 | | 1,00-1,99 | | 2,00-4,99 | | 5,00-9,99 | | 10,00- | |
| | 2000 | 2005 | 2000 | 2005 | 2000 | 2005 | 2000 | 2005 | 2000 | 2005 | 2000 | 2005 | 2000 | 2005 | 2000 | 2005 |
| Ahvenanmaa, Uusimaa ja Varsinais-Suomi | 113 | 97 | 2 | ... | 15 | 11 | 14 | 10 | 13 | 17 | 13 | 13 | 15 | ... | 40 | 38 |
| Satakunta, Häme ja Pirkanmaa | 327 | 273 | 2 | 1 | 16 | 14 | 17 | 14 | 29 | 17 | 50 | 71 | 102 | 61 | 111 | 96 |
| Kaakkois-Suomi, P-Karjala, E-Savo ja P-Savo | 1 173 | 1 420 | 4 | 4 | 37 | 27 | 40 | 33 | 90 | 65 | 348 | 303 | 358 | 499 | 295 | 488 |
| K-Suomi, E-Pohjanmaa ja Pohjanmaa | 307 | 334 | 2 | 2 | 19 | 15 | 25 | 27 | 28 | 47 | 60 | 48 | 111 | 120 | 63 | 76 |
| P-Pohjanmaa, Kainuu ja Lappi | 224 | 319 | 2 | ... | 17 | 13 | 20 | 13 | 29 | 23 | 72 | 93 | 53 | 61 | 31 | 114 |
| Koko maa Hela landet | 2 144 | 2 442 | 12 | 10 | 103 | 80 | 117 | 97 | 190 | 167 | 543 | 528 | 639 | 749 | 539 | 811 |

1) Aluejako perustuu työvoima- ja elinkeinokeskusjakoon - Regionindelning baserad på arbetskrafts- och näringscentralernas områden

14.5. Vadelmaviljelmien lukumäärä kokoluokittain vuosina 2000 ja 2005

Antal hallonodlingar enligt odlingsstorlek åren 2000 och 2005

| Alue ¹⁾ Region ¹⁾ | Yhteensä, kpl Sammanlagt, st | | Viljelyala ha - Odlingsareal ha | | | | | | | | | | | |
|---|---------------------------------|------------|---------------------------------|------------|------------|------------|------------|------------|-----------|-----------|-----------|-----------|----------|-----------|
| | | | 0,01-0,09 | | 0,10-0,49 | | 0,50-0,99 | | 1,00-1,99 | | 2,00-4,99 | | 5,00- | |
| | 2000 | 2005 | 2000 | 2005 | 2000 | 2005 | 2000 | 2005 | 2000 | 2005 | 2000 | 2005 | 2000 | 2005 |
| Ahvenanmaa, Uusimaa ja Varsinais-Suomi | 127 | 108 | 35 | 31 | 54 | 47 | 30 | 21 | 5 | 7 | 3 | 1 | - | 1 |
| Satakunta, Häme ja Pirkanmaa | 110 | 117 | 24 | 28 | 50 | 51 | 20 | 22 | 15 | 10 | 1 | 5 | - | 1 |
| Kaakkois-Suomi, P-Karjala, E-Savo ja P-Savo | 350 | 382 | 87 | 71 | 147 | 163 | 57 | 66 | 30 | 44 | 23 | 29 | 6 | 9 |
| K-Suomi, E-Pohjanmaa ja Pohjanmaa | 106 | 112 | 22 | 25 | 48 | 51 | 26 | 25 | 10 | 10 | - | 1 | - | 0 |
| P-Pohjanmaa, Kainuu ja Lappi | 55 | 63 | 19 | 18 | 27 | 34 | 6 | 5 | 2 | 4 | 1 | 2 | - | 0 |
| Koko maa Hela landet | 748 | 782 | 187 | 173 | 326 | 346 | 139 | 139 | 62 | 75 | 28 | 38 | 6 | 11 |

14.6. Vadelman viljelyala kokoluokittain vuosina 2000 ja 2005

Hallonareal enligt odlingsstorlek åren 2000 och 2005

| Alue ¹⁾ Region ¹⁾ | Yhteensä, ha Sammanlagt, ha | | Viljelyala ha - Odlingsareal ha | | | | | | | | | | | |
|---|--------------------------------|------------|---------------------------------|----------|-----------|-----------|-----------|-----------|-----------|------------|-----------|------------|-----------|-----------|
| | | | 0,01-0,09 | | 0,10-0,49 | | 0,50-0,99 | | 1,00-1,99 | | 2,00-4,99 | | 5,00- | |
| | 2000 | 2005 | 2000 | 2005 | 2000 | 2005 | 2000 | 2005 | 2000 | 2005 | 2000 | 2005 | 2000 | 2005 |
| Ahvenanmaa, Uusimaa ja Varsinais-Suomi | 51 | 47 | 1 | 1 | 12 | 11 | 21 | 14 | 6 | 11 | 11 | ... | - | ... |
| Satakunta, Häme ja Pirkanmaa | 52 | 65 | ... | ... | 13 | 13 | 13 | 15 | 21 | 14 | ... | 14 | - | ... |
| Kaakkois-Suomi, P-Karjala, E-Savo ja P-Savo | 225 | 295 | 4 | 4 | 35 | 37 | 38 | 44 | 42 | 64 | 69 | 81 | 37 | 66 |
| K-Suomi, E-Pohjanmaa ja Pohjanmaa | 41 | 45 | 1 | ... | 10 | 12 | 17 | 16 | 14 | 12 | - | ... | - | 0 |
| P-Pohjanmaa, Kainuu ja Lappi | 15 | 21 | ... | 1 | 5 | 7 | 4 | 4 | 3 | 5 | ... | 4 | - | 0 |
| Koko maa Hela landet | 383 | 473 | 8 | 8 | 75 | 80 | 92 | 63 | 86 | 106 | 85 | 107 | 37 | 79 |

1) Aluejako perustuu työvoima- ja elinkeinokeskusjakoon - Regionindelning baserad på arbetskrafts- och näringscentralernas områden

14.7. Omenaviljelmien lukumäärä kokoluokittain vuosina 2000 ja 2005

Antal äppelodlingar enligt odlingsstorlek åren 2000 och 2005

| Alue ¹⁾ Region ¹⁾ | Yhteensä, kpl Sammanlagt, st | | Viljelyala ha - Odlingsareal ha | | | | | | | | | | | | | |
|---|---------------------------------|------------|---------------------------------|-----------|------------|------------|-----------|-----------|-----------|-----------|-----------|-----------|-----------|-----------|----------|-----------|
| | | | 0,01-0,09 | | 0,10-0,49 | | 0,50-0,99 | | 1,00-1,99 | | 2,00-4,99 | | 5,00-9,99 | | 10,00- | |
| | 2000 | 2005 | 2000 | 2005 | 2000 | 2005 | 2000 | 2005 | 2000 | 2005 | 2000 | 2005 | 2000 | 2005 | 2000 | 2005 |
| Ahvenanmaa | 67 | 63 | - | - | 4 | 2 | 11 | 12 | 21 | 19 | 18 | 16 | 9 | 9 | 4 | 5 |
| Uusimaa ja Varsinais-Suomi | 136 | 127 | 21 | 10 | 43 | 37 | 29 | 27 | 12 | 12 | 17 | 26 | 10 | 10 | 4 | 5 |
| Satakunta, Häme ja Pirkanmaa | 59 | 48 | 21 | 12 | 28 | 22 | 6 | 7 | 1 | 3 | 3 | 1 | - | 3 | - | - |
| Kaakkois-Suomi, E-Savo ja P-Savo | 76 | 119 | 18 | 29 | 43 | 56 | 11 | 16 | 3 | 11 | 1 | 5 | - | - | - | 2 |
| P-Karjala, K-Suomi, E-Pohjanmaa, Pohjanmaa, P-Pohjanmaa, Kainuu ja Lappi | 52 | 71 | 15 | 19 | 27 | 30 | 6 | 18 | 4 | 4 | - | - | - | - | - | - |
| Koko maa Hela landet | 390 | 428 | 75 | 70 | 145 | 147 | 63 | 80 | 41 | 49 | 39 | 48 | 19 | 22 | 8 | 12 |

14.8. Omenan viljelyala kokoluokittain vuosina 2000 ja 2005

Äppelareal enligt odlingsstorlek åren 2000 och 2005

| Alue ¹⁾ Region ¹⁾ | Yhteensä, ha Sammanlagt, ha | | Viljelyala ha - Odlingsareal ha | | | | | | | | | | | | | |
|---|--------------------------------|------------|---------------------------------|----------|-----------|-----------|-----------|-----------|-----------|-----------|------------|------------|------------|------------|------------|------------|
| | | | 0,01-0,09 | | 0,10-0,49 | | 0,50-0,99 | | 1,00-1,99 | | 2,00-4,99 | | 5,00-9,99 | | 10,00- | |
| | 2000 | 2005 | 2000 | 2005 | 2000 | 2005 | 2000 | 2005 | 2000 | 2005 | 2000 | 2005 | 2000 | 2005 | 2000 | 2005 |
| Ahvenanmaa | 201 | 233 | - | - | 1 | 0 | 8 | 9 | 29 | 26 | 55 | 50 | 60 | 68 | 49 | 80 |
| Uusimaa ja Varsinais-Suomi | 245 | 276 | 1 | 1 | 9 | 8 | 19 | 19 | 14 | 17 | 58 | 86 | 73 | 70 | 71 | 76 |
| Satakunta, Häme ja Pirkanmaa | 23 | 38 | ... | ... | 6 | 4 | 3 | 4 | ... | 5 | ... | ... | - | 22 | - | - |
| Kaakkois-Suomi, E-Savo ja P-Savo | 23 | 73 | 1 | 1 | 10 | 13 | 6 | 11 | ... | 13 | ... | ... | - | - | - | 21 |
| P-Karjala, K-Suomi, E-Pohjanmaa, Pohjanmaa, P-Pohjanmaa, Kainuu ja Lappi | 15 | 26 | 1 | 1 | 5 | 7 | 4 | 12 | 5 | 6 | - | - | - | - | - | - |
| Koko maa Hela landet | 506 | 646 | 4 | 3 | 31 | 33 | 40 | 55 | 53 | 66 | 126 | 152 | 133 | 160 | 120 | 176 |

1) Aluejako perustuu työvoima- ja elinkeinokeskusjakoon - Regionindelning baserad på arbetskrafts- och näringscentralernas områden

19. Omenan viljelyalan muutos kokoluokittain vuosien 2000 ja 2005 välillä

Förändring i odlingsareal för äppel grupperat enligt odlingsstorlek från år 2000 till 2005

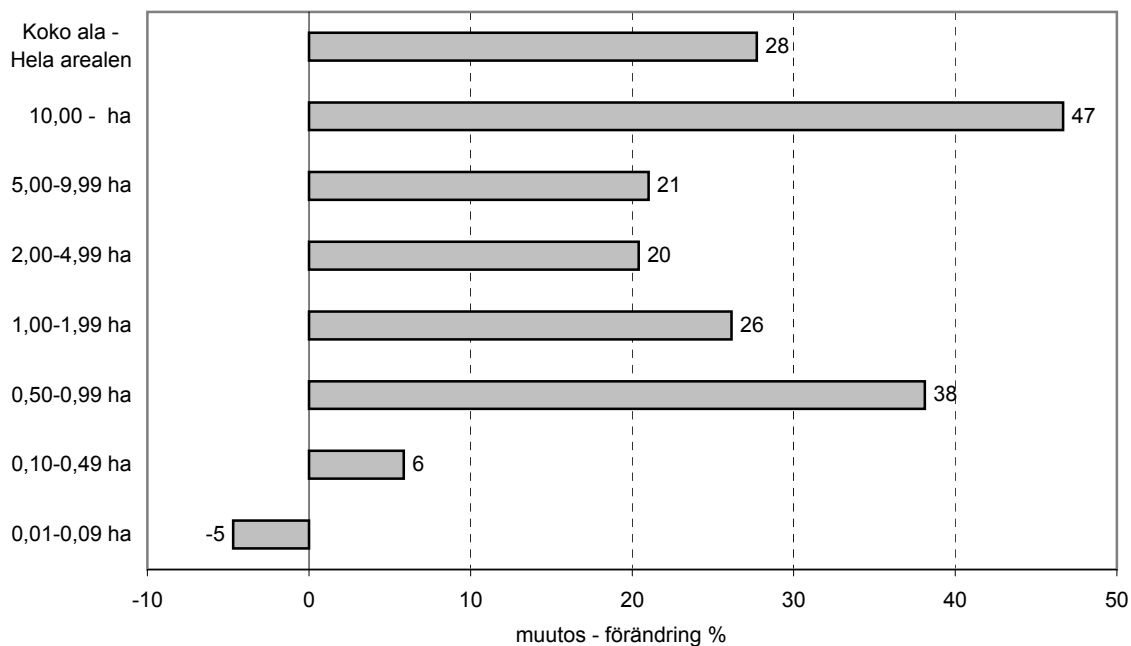

20. Mansikan viljelyalan muutos kokoluokittain vuosien 2000 ja 2005 välillä

Förändring i odlingsareal för jordgubbe grupperat enligt odlingsstorlek från år 2000 till 2005

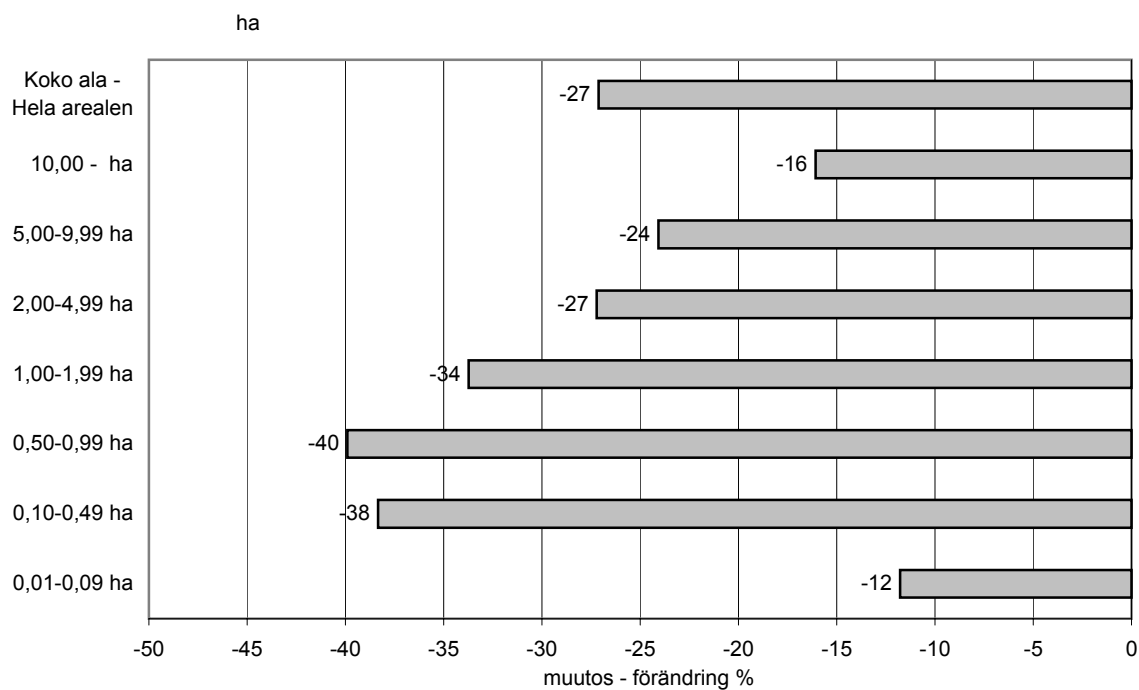

15. Sienten tuotanto 1984 - 2005

Produktion av svampar 1984 - 2005

| Vuosi - År | Yhteensä | Herkkusieni | Siitake | Osterivinokas | Muut yhteensä |
|------------|------------|-------------|----------|---------------|-------------------|
| | Sammanlagt | Champinjon | Shiitake | Osterskivling | Övriga sammanlagt |
| | 1 000 kg | | | | |
| 1984 | 73,7 | 72,1 | 1,5 | 0,1 | - |
| 1985 | 61,8 | 60,0 | 1,8 | - | - |
| 1986 | 117,9 | 95,3 | 22,6 | - | - |
| 1987 | 140,6 | 110,2 | 30,4 | - | - |
| 1988 | 82,1 | 60,2 | 20,1 | 1,6 | 0,2 |
| 1989 | 104,1 | 61,1 | 23,6 | 19,4 | - |
| 1990 | 539,3 | 480,2 | 23,4 | 35,7 | - |
| 1991 | 744,0 | 657,2 | 30,8 | 56,0 | - |
| 1992 | 1 150,5 | 1 000,3 | 69,2 | 80,5 | 0,3 |
| 1993 | 1 155,0 | 1 078,7 | 30,7 | 45,5 | 0,2 |
| 1994 | 1 106,5 | 1 051,3 | 25,5 | 29,7 | - |
| 1995 | 1 170,7 | 1 072,9 | 84,8 | 12,9 | - |
| 1996 | 1 442,8 | 1 343,1 | 85,5 | 14,2 | - |
| 1997 | 1 242,2 | 1 134,7 | 98,6 | 8,9 | - |
| 1998 | 1 363,6 | 1 215,7 | 136,9 | 11,1 | - |
| 1999 | 1 622,5 | 1 443,6 | 173,3 | 5,6 | - |
| 2000 | 1 535,8 | 1 336,1 | 195,7 | 4,0 | - |
| 2001 | 1 464,9 | 1 195,0 | 262,6 | 7,3 | 0,1 |
| 2002 | 1 755,7 | 1 495,0 | 254,5 | 6,1 | - |
| 2003 | 2 020,4 | 1 711,5 | 308,5 | 0,4 | - |
| 2004 | 2 230,2 | 1 878,7 | 348,0 | 3,5 | - |
| 2005 | 1 995,8 | 1 820,8 | 159,6 | 15,4 | - |

1 000 kg

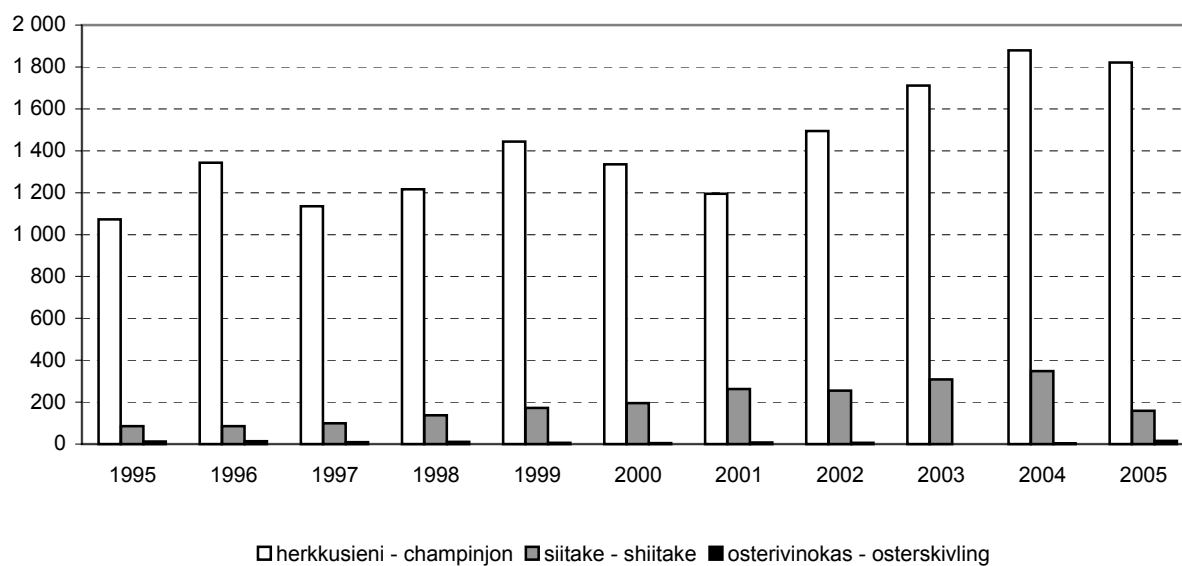

16.1. Kasvihuoneyritysten lukumäärä ja viljelyala kokoluokittain maatalouden rakennetutkimuksessa 2005

Växthusföretagens antal och odlingsareal enligt storleksklass i lantbrukets strukturundersökning 2005

| | Yhteensä Sammanlagt | Kasvihuoneala 1000 m ² Växthusyta 1000 m ² | | | | | |
|--|------------------------|---|---------|-------------|-------------|-------------|---------|
| | | 1-499 | 500-999 | 1 000-2 499 | 2 500-4 999 | 5 000-9 999 | 10 000- |
| Yritysten lkm - Antal företag | 2 231 | 607 | 382 | 696 | 360 | 125 | 61 |
| Ala 1000 m ² - Areal, 1000 m ² | 4 746 | 145 | 275 | 1 128 | 1 234 | 836 | 1 128 |

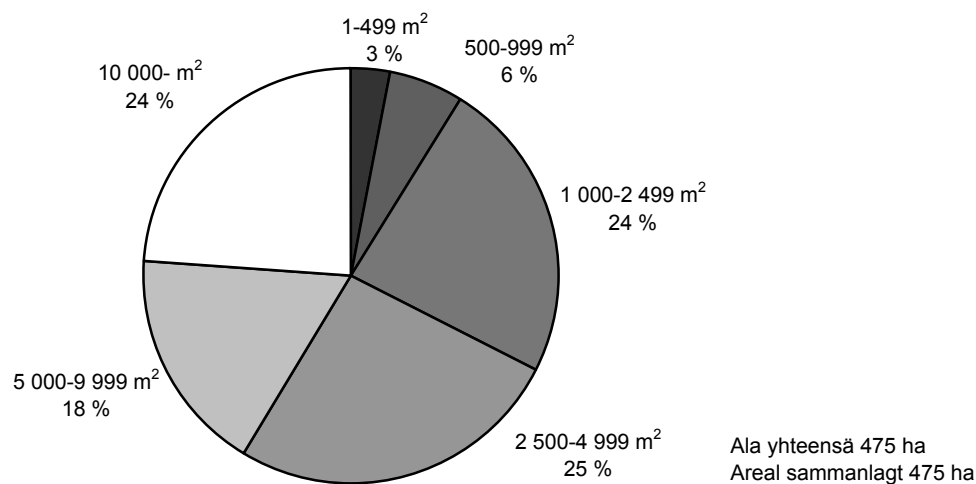

16.2. Puutarhakasveja viljelevien avomaayritysten lukumäärä ja viljelyala kokoluokittain maatalouden rakennetutkimuksessa 2005

Antal frilandsföretag med odling av trädgårdsväxter och dessas odlingsareal enligt storleksklass i lantbrukets strukturundersökning 2005

| | Yhteensä Sammanlagt | Avomaa-ala ha Frilandsodling ha | | | | | |
|-------------------------------|------------------------|------------------------------------|----------|-----------|-----------|-----------|-------|
| | | 0,01-0,49 | 0,5-0,99 | 1,00-1,99 | 2,00-4,99 | 5,00-9,99 | 10- |
| Yritysten lkm - Antal företag | 5 014 | 1 369 | 935 | 852 | 980 | 490 | 388 |
| Ala, ha - Areal, ha | 16 594 | 293 | 631 | 1 188 | 3 131 | 3 464 | 7 887 |

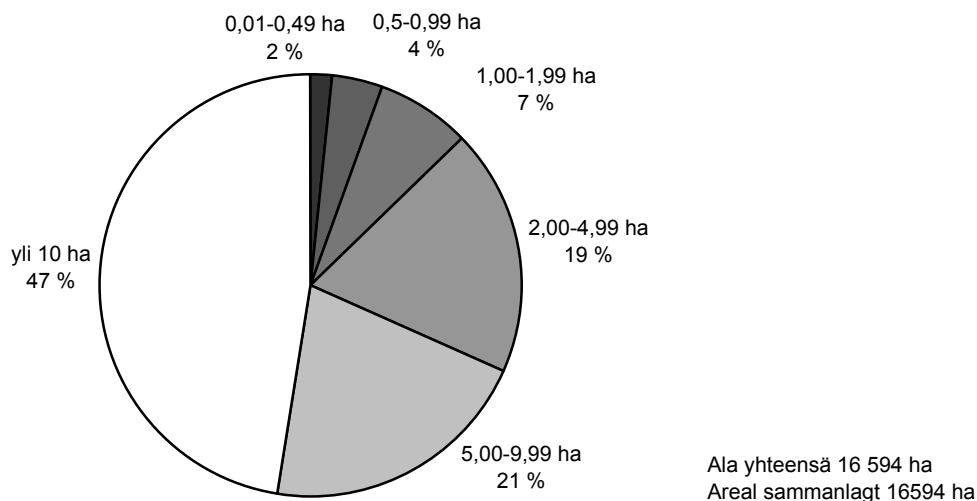

16.3. Työvoima kasvihuoneyrityksissä 2005

Arbetskraft i växthusföretag 2005

| Yritysmuoto Företagsform | Yhteensä | | Kasvihuoneala m ² | | | | | |
|--------------------------------------|----------------------|--------------------------|------------------------------|--------------------------|----------------------|--------------------------|----------------------|--------------------------|
| | Sammanlagt | | Växthusyta m ² | | 500-999 | | 1 000-2 499 | |
| | henkilöä personer | työpäiviä arbetsdagar | henkilöä personer | työpäiviä arbetsdagar | henkilöä personer | työpäiviä arbetsdagar | henkilöä personer | työpäiviä arbetsdagar |
| Perheviljelmät | | | | | | | | |
| Familjejordbruk | 4 618 | 1 006 878 | 1 449 | 248 987 | 735 | 168 777 | 1 275 | 287 540 |
| Viljelijät | | | | | | | | |
| Odlare | 1 757 | 426 984 | 580 | 121 298 | 315 | 75 608 | 543 | 136 590 |
| Puolisot | | | | | | | | |
| Makor/makar | 1 223 | 211 913 | 432 | 60 763 | 191 | 32 248 | 383 | 68 025 |
| Muut perheenjäsenet | | | | | | | | |
| Övriga familjemedlemmar | 1 057 | 83 316 | 395 | 20 698 | 192 | 16 005 | 256 | 21 785 |
| Vakituisesti palkatut | | | | | | | | |
| Fast anställda personer | 581 | 102 926 | 42 | 5 803 | 37 | 6 163 | 93 | 15 754 |
| Lyhytaikainen työvoima | | | | | | | | |
| Tillfällig arbetskraft | .. | 170 586 | .. | 35 440 | .. | 37 163 | .. | 43 164 |
| Maatalouslommittajat ja urakoitsijat | | | | | | | | |
| Lantbruksavbytare och entreprenörer | .. | 11 153 | .. | 4 985 | .. | 1 590 | .. | 2 222 |
| Maatalousyhtymät | | | | | | | | |
| Jordbrukssammanslutningar | 450 | 107 252 | 110 | 21 866 | 77 | 15 021 | 131 | 31 277 |
| Osakkaat | | | | | | | | |
| Delägare | 275 | 56 147 | 82 | 15 038 | 51 | 9 496 | 73 | 15 158 |
| Perheenjäsenet | | | | | | | | |
| Familjemedlemmar | 79 | 8 016 | 24 | 2 780 | 21 | 1 778 | 23 | 2 607 |
| Vakituisesti palkatut | | | | | | | | |
| Fast anställda personer | 96 | 18 034 | 4 | 566 | 5 | 855 | 35 | 7 273 |
| Lyhytaikainen työvoima | | | | | | | | |
| Tillfällig arbetskraft | .. | 23 568 | .. | 2 298 | .. | 2 853 | .. | 6 068 |
| Maatalouslommittajat ja urakoitsijat | | | | | | | | |
| Lantbruksavbytare och entreprenörer | .. | 1 487 | .. | 1 184 | .. | 39 | .. | 171 |
| Osakeyhtiöt | | | | | | | | |
| Aktiebolag | 2 033 | 520 945 | 86 | 18 926 | 144 | 41 335 | 360 | 88 904 |
| Tilanhoitajat | | | | | | | | |
| Gårdens föreståndare | 409 | 98 473 | 47 | 7 370 | 46 | 10 567 | 113 | 25 870 |
| Muut vakituisesti palkatut | | | | | | | | |
| Övriga fast anställda personer | 1 624 | 326 272 | 39 | 7 687 | 98 | 19 528 | 247 | 46 335 |
| Lyhytaikainen työvoima | | | | | | | | |
| Tillfällig arbetskraft | .. | 88 095 | .. | 3 854 | .. | 10 902 | .. | 16 162 |
| Maatalouslommittajat ja urakoitsijat | | | | | | | | |
| Lantbruksavbytare och entreprenörer | .. | 8 105 | .. | 15 | .. | 338 | .. | 537 |
| Yhteensä | | | | | | | | |
| Sammanlagt | 7 101 | 1 635 075 | 1 645 | 289 779 | 956 | 225 133 | 1 766 | 407 721 |

Lähde: Tike, Maatalouden rakennetutkimus 2005

Källa: Tike, Lantbrukets strukturundersökning 2005

16.3. Jatk. - Forts.

| Yritysmuoto Företagsform | Kasvihuoneala m ² | | Växthusyta m ² | | | |
|--------------------------------------|------------------------------|--------------------------|---------------------------|--------------------------|----------------------|--------------------------|
| | 2 500-4 999 | | 5 000-9 999 | | 10 000- | |
| | henkilöä personer | työpäiviä arbetsdagar | henkilöä personer | työpäiviä arbetsdagar | henkilöä personer | työpäiviä arbetsdagar |
| Perheviljelmät | | | | | | |
| Familjejordbruk | 782 | 208 598 | 305 | 70 177 | 72 | 22 799 |
| Viljelijät | | | | | | |
| Odlare | 244 | 72 960 | 65 | 17 558 | 10 | 2 970 |
| Puolisot | | | | | | |
| Makor/makar | 164 | 39 622 | 46 | 9 406 | 7 | 1 849 |
| Muut perheenjäsenet | | | | | | |
| Övriga familjemedlemmar | 163 | 18 781 | 43 | 4 599 | 8 | 1 448 |
| Vakituisesti palkatut | | | | | | |
| Fast anställda personer | 211 | 36 472 | 151 | 29 069 | 47 | 9 665 |
| Lyhytaikainen työvoima | | | | | | |
| Tillfällig arbetskraft | .. | 39 440 | .. | 9 189 | .. | 6 190 |
| Maatalouslommittajat ja urakoitsijat | | | | | | |
| Lantbruksavbytare och entreprenörer | .. | 1 323 | .. | 356 | .. | 677 |
| Maatalousyhtymät | | | | | | |
| Jordbrukssammanslutningar | 73 | 19 015 | 44 | 9 961 | 15 | 10 112 |
| Osakkaat | | | | | | |
| Delägare | 42 | 11 926 | 19 | 3 912 | 8 | 617 |
| Perheenjäsenet | | | | | | |
| Familjemedlemmar | 10 | 839 | 1 | 12 | 0 | 0 |
| Vakituisesti palkatut | | | | | | |
| Fast anställda personer | 21 | 3 686 | 24 | 4 079 | 7 | 1 575 |
| Lyhytaikainen työvoima | | | | | | |
| Tillfällig arbetskraft | .. | 2 538 | .. | 1 931 | .. | 7 880 |
| Maatalouslommittajat ja urakoitsijat | | | | | | |
| Lantbruksavbytare och entreprenörer | .. | 26 | .. | 27 | .. | 40 |
| Osakeyhtiöt | | | | | | |
| Aktiebolag | 454 | 118 200 | 339 | 94 842 | 650 | 158 738 |
| Tilanhoitajat | | | | | | |
| Gårdens föreståndare | 104 | 27 880 | 52 | 14 549 | 47 | 12 237 |
| Muut vakituisesti palkatut | | | | | | |
| Övriga fast anställda personer | 350 | 69 727 | 287 | 63 047 | 603 | 119 948 |
| Lyhytaikainen työvoima | | | | | | |
| Tillfällig arbetskraft | .. | 18 600 | .. | 15 849 | .. | 22 728 |
| Maatalouslommittajat ja urakoitsijat | | | | | | |
| Lantbruksavbytare och entreprenörer | .. | 1 993 | .. | 1 397 | .. | 3 825 |
| Yhteensä | | | | | | |
| Sammanlagt | 1 309 | 345 813 | 688 | 174 980 | 737 | 191 649 |

16.4. Työvoima puutarhatuotannossa avomaalla 2005

Arbetskraft i trädgårdsodling på friland 2005

| Yritysmuoto Företagsform | Yhteensä Sammanlagt | | Viljelyala ha Odlingsareal ha | | | | | |
|---|------------------------|--------------------------|----------------------------------|--------------------------|----------------------|--------------------------|----------------------|--------------------------|
| | | | 0,01-0,49 | | 0,5-0,99 | | 1,00-1,99 | |
| | henkilöä personer | työpäiviä arbetsdagar | henkilöä personer | työpäiviä arbetsdagar | henkilöä personer | työpäiviä arbetsdagar | henkilöä personer | työpäiviä arbetsdagar |
| Perheviljelmät | | | | | | | | |
| Familjejordbruk | 11 310 | 2 016 039 | 2 788 | 420 130 | 2 264 | 285 380 | 1 888 | 303 072 |
| Viljelijät Odlare | 4 533 | 867 387 | 1 204 | 224 014 | 895 | 149 131 | 769 | 141 748 |
| Puolisot Makor/makar | 3 135 | 413 183 | 778 | 109 423 | 650 | 71 226 | 516 | 67 852 |
| Muut perheenjäsenet Övriga familjemedlemmar | 3 142 | 166 673 | 738 | 42 082 | 667 | 30 273 | 529 | 26 335 |
| Vakituisesti palkatut Fast anställda personer | 500 | 83 247 | 68 | 9 556 | 52 | 9 464 | 74 | 13 100 |
| Lyhytaikainen työvoima Tillfällig arbetskraft | .. | 431 497 | .. | 17 301 | .. | 16 146 | .. | 47 235 |
| Maatalouslommittajat ja urakoitsijat Lantbruksavbytare och entreprenörer | .. | 54 052 | .. | 17 754 | .. | 9 140 | .. | 6 802 |
| Maatalousyhtymät | | | | | | | | |
| Jordbrukssammanslutningar | 992 | 180 041 | 200 | 29 127 | 179 | 28 801 | 137 | 18 442 |
| Osakkaat Delägare | 689 | 103 695 | 145 | 19 988 | 133 | 20 095 | 99 | 12 765 |
| Perheenjäsenet Familjemedlemmar | 223 | 17 533 | 39 | 4 737 | 34 | 3 684 | 28 | 1 383 |
| Vakituisesti palkatut Fast anställda personer | 80 | 15 357 | 16 | 2 507 | 12 | 2 983 | 10 | 1 989 |
| Lyhytaikainen työvoima Tillfällig arbetskraft | .. | 39 803 | .. | 1 030 | .. | 1 250 | .. | 1 837 |
| Maatalouslommittajat ja urakoitsijat Lantbruksavbytare och entreprenörer | .. | 3 653 | .. | 865 | .. | 789 | .. | 468 |
| Osakeyhtiöt | | | | | | | | |
| Aktiebolag | 934 | 237 936 | 145 | 35 706 | 110 | 31 926 | 120 | 31 185 |
| Tilanhoitajat Gårdens föreståndare | 206 | 39 004 | 43 | 7 012 | 34 | 5 349 | 46 | 10 271 |
| Muut vakituisesti palkatut Övriga fast anställda personer | 728 | 142 162 | 102 | 19 665 | 76 | 15 913 | 74 | 12 997 |
| Lyhytaikainen työvoima Tillfällig arbetskraft | .. | 52 851 | .. | 8 677 | .. | 10 102 | .. | 7 506 |
| Maatalouslommittajat ja urakoitsijat Lantbruksavbytare och entreprenörer | .. | 3 919 | .. | 352 | .. | 562 | .. | 411 |
| Yhteensä | | | | | | | | |
| Sammanlagt | 13 236 | 2 434 016 | 3 133 | 484 963 | 2 553 | 346 107 | 2 145 | 352 699 |

Lähde: Tike, Maatalouden rakennetutkimus 2005

Källa: Tike, Lantbrukets strukturundersökning 2005

16.4. Jatk. - Forts.

| Yritysmuoto Företagsform | Viljelyala ha | | Odlingsareal ha | | | |
|--|----------------------|--------------------------|----------------------|--------------------------|----------------------|--------------------------|
| | 2,00-4,99 | | 5,00-9,88 | | 10,00- | |
| | henkilöä personer | työpäiviä arbetsdagar | henkilöä personer | työpäiviä arbetsdagar | henkilöä personer | työpäiviä arbetsdagar |
| Perheviljelmät | | | | | | |
| Familjejordbruk | 2 254 | 390 276 | 1 102 | 257 036 | 1 014 | 360 145 |
| Viljelijät Odlare | 900 | 169 454 | 439 | 94 611 | 326 | 88 429 |
| Puolisot Makor/makar | 641 | 77 799 | 297 | 42 161 | 253 | 44 722 |
| Muut perheenjäsenet Övriga familjemedlemmar | 637 | 30 334 | 309 | 16 959 | 262 | 20 690 |
| Vakituisesti palkatut Fast anställda personer | 76 | 11 468 | 57 | 8 717 | 173 | 30 942 |
| Lyhytaikainen työvoima Tillfällig arbetskraft | .. | 92 053 | .. | 89 779 | .. | 168 983 |
| Maatalouslomittajat ja urakoitsijat Lantbruksavbytare och entreprenörer | .. | 9 168 | .. | 4 809 | .. | 6 379 |
| Maatalousyhtymät | | | | | | |
| Jordbrukssammanslutningar | 213 | 40 838 | 112 | 24 652 | 151 | 38 181 |
| Osakkaat Delägare | 146 | 20 596 | 70 | 12 357 | 96 | 17 894 |
| Perheenjäsenet Familjemedlemmar | 59 | 3 570 | 36 | 1 929 | 27 | 2 230 |
| Vakituisesti palkatut Fast anställda personer | 8 | 1 528 | 6 | 814 | 28 | 5 536 |
| Lyhytaikainen työvoima Tillfällig arbetskraft | .. | 14 988 | .. | 8 819 | .. | 11 879 |
| Maatalouslomittajat ja urakoitsijat Lantbruksavbytare och entreprenörer | .. | 156 | .. | 733 | .. | 642 |
| Osakeyhtiöt | | | | | | |
| Aktiebolag | 222 | 50 706 | 133 | 34 497 | 204 | 53 916 |
| Tilanhoitajat Gårdens föreståndare | 36 | 5 918 | 22 | 4 071 | 25 | 6 383 |
| Muut vakituisesti palkatut Övriga fast anställda personer | 186 | 36 454 | 111 | 22 222 | 179 | 34 911 |
| Lyhytaikainen työvoima Tillfällig arbetskraft | .. | 7 716 | .. | 6 444 | .. | 12 406 |
| Maatalouslomittajat ja urakoitsijat Lantbruksavbytare och entreprenörer | .. | 618 | .. | 1 760 | .. | 216 |
| Yhteensä | | | | | | |
| Sammanlagt | 2 689 | 481 820 | 1 347 | 316 185 | 1 369 | 452 242 |

16.5. Työvoima puutarhayrityksissä 2000 ja 2005

Arbetskraft i trädgårdsföretag 2000 och 2005

| Yritysmuoto Företagsform | 2000 | | | 2005 | | | |
|---|--------------------------------|----------------------|-----------------------------------|--------------------------------|----------------------|--------------------------|-----------------------------------|
| | yritysten lkm antal företag | henkilöä personer | henkilö- työvuosia arbetsår | yritysten lkm antal företag | henkilöä personer | työpäiviä arbetsdagar | henkilö- työvuosia arbetsår |
| Perheviljelmät | | | | | | | |
| Familjejordbruk | 7 382 | 18 492 | 11 805 | 5 440 | 13 599 | 2 501 665 | 9 542 |
| Viljelijät Odlare | | 7 382 | 5 147 | 5 440 | 1 085 402 | | 3 769 |
| Puolisot Makor/makar | | 4 931 | 2 627 | 3 731 | 517 624 | | 1 876 |
| Muut perheenjäsenet Övriga familjemedlemmar | | 5 072 | 1 297 | 3 536 | 206 798 | | 845 |
| Vakituisesti palkatut Fast anställda personer | | 1 107 | 734 | 892 | 153 758 | | 661 |
| Lyhytaikainen työvoima Tillfällig arbetskraft | | .. | 1 776 | .. | 480 169 | | 2 134 |
| Maatalouslommittajat ja urakoitsijat Lantbruksavbytare och entreprenörer | | .. | 224 | .. | 57 914 | | 257 |
| Maatalousyhtymät | | | | | | | |
| Jordbrukssammanslutningar | 352 | 1 195 | 823 | 345 | 1 191 | 225 696 | 879 |
| Osakkaat Delägare | | 821 | 502 | 803 | 128 871 | | 458 |
| Perheenjäsenet Familjemedlemmar | | 261 | 83 | 245 | 19 674 | | 80 |
| Vakituisesti palkatut Fast anställda personer | | 113 | 88 | 143 | 26 852 | | 117 |
| Lyhytaikainen työvoima Tillfällig arbetskraft | | .. | 139 | .. | 46 173 | | 205 |
| Maatalouslommittajat ja urakoitsijat Lantbruksavbytare och entreprenörer | | .. | 10 | .. | 4 126 | | 18 |
| Osakeyhtiöt | | | | | | | |
| Aktiebolag | 500 | 2 563 | 2 517 | 503 | 2 419 | 613 130 | 2 533 |
| Tilanhoitajat Gårdens föreståndare | | 500 | 407 | 503 | 113 285 | | 391 |
| Muut vakituisesti palkatut Övriga fast anställda personer | | 2 063 | 1 598 | 1 916 | 380 129 | | 1 610 |
| Lyhytaikainen työvoima Tillfällig arbetskraft | | .. | 488 | .. | 110 158 | | 490 |
| Maatalouslommittajat ja urakoitsijat Lantbruksavbytare och entreprenörer | | .. | 24 | .. | 9 558 | | 42 |
| Yhteensä | | | | | | | |
| Sammanlagt | 8 234 | 22 250 | 15 145 | 6 288 | 17 209 | 3 340 491 | 12 954 |

Lähde: Tike, Maatalouden rakennetutkimus 2005

Källa: Tike, Lantbrukets strukturundersökning 2005

16.5. Jatk. - Forts.

| Yritysmuoto Företagsform | Muutos, henkilöä Förändring, personer | | Muutos, henkilötyövuosia Förändring, arbetsår | |
|---|--|------------|--|------------|
| | henkilöä | % | henkilö- työvuosia | % |
| | personer | | arbetsår | |
| Perheviljelmät | | | | |
| Familjejordbruk | -4 893 | -26 | -2 263 | -19 |
| Viljelijät Odlare | -1 942 | -26 | -1 378 | -27 |
| Puolisot Makor/makar | -1 200 | -24 | -751 | -29 |
| Muut perheenjäsenet Övriga familjemedlemmar | -1 536 | -30 | -452 | -35 |
| Vakituisesti palkatut Fast anställda personer | -215 | -19 | -73 | -10 |
| Lyhytaikainen työvoima Tillfällig arbetskraft | .. | .. | 358 | 20 |
| Maatalouslommittajat ja urakoitsijat Lantbruksavbytare och entreprenörer | .. | .. | 33 | 15 |
| Maatalousyhtymät | | | | |
| Jordbrukssammanslutningar | -4 | 0 | 56 | 7 |
| Osakkaat Delägare | -18 | -2 | -44 | -9 |
| Perheenjäsenet Familjemedlemmar | -16 | -6 | -3 | -4 |
| Vakituisesti palkatut Fast anställda personer | 30 | 27 | 29 | 33 |
| Lyhytaikainen työvoima Tillfällig arbetskraft | .. | .. | 66 | 47 |
| Maatalouslommittajat ja urakoitsijat Lantbruksavbytare och entreprenörer | .. | .. | 8 | 80 |
| Osakeyhtiöt | | | | |
| Aktiebolag | -144 | -6 | 16 | 1 |
| Tilanhoitajat Gårdens föreståndare | 3 | 1 | -16 | -4 |
| Muut vakituisesti palkatut Övriga fast anställda personer | -147 | -7 | 12 | 1 |
| Lyhytaikainen työvoima Tillfällig arbetskraft | .. | .. | 2 | 0 |
| Maatalouslommittajat ja urakoitsijat Lantbruksavbytare och entreprenörer | .. | .. | 18 | 75 |
| Yhteensä | | | | |
| Sammanlagt | -5 041 | -23 | -2 191 | -14 |

21. Työvoima henkilötyövuosina puutarhayrityksissä 2000 ja 2005

Trädgårdsföretagens arbetskraft 2000 och 2005 uttryckt i arbetsår

henkilötyövuosia - arbetsår

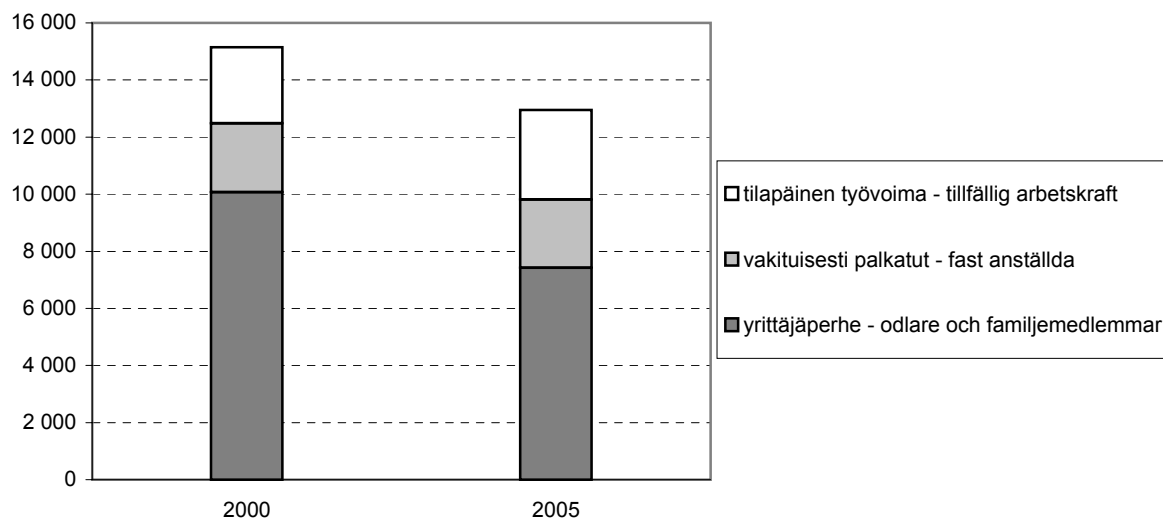

Tilapäiseen työvoimaan sisältyy lyhytaikainen työvoima, maatalouslomittajat ja urakoitsijat.

I tillfällig arbetskraft ingår säsongarbetskraft, lantbruksavbytare och entreprenörer.

22. Yrittäjäperheen ja vakituisesti palkattujen lukumäärä puutarhayrityksissä 2000 ja 2005

Antalet fast anställda och medlemmar i odlarfamiljerna i trädgårdsföretag 2000 och 2005

henkilöä - personer

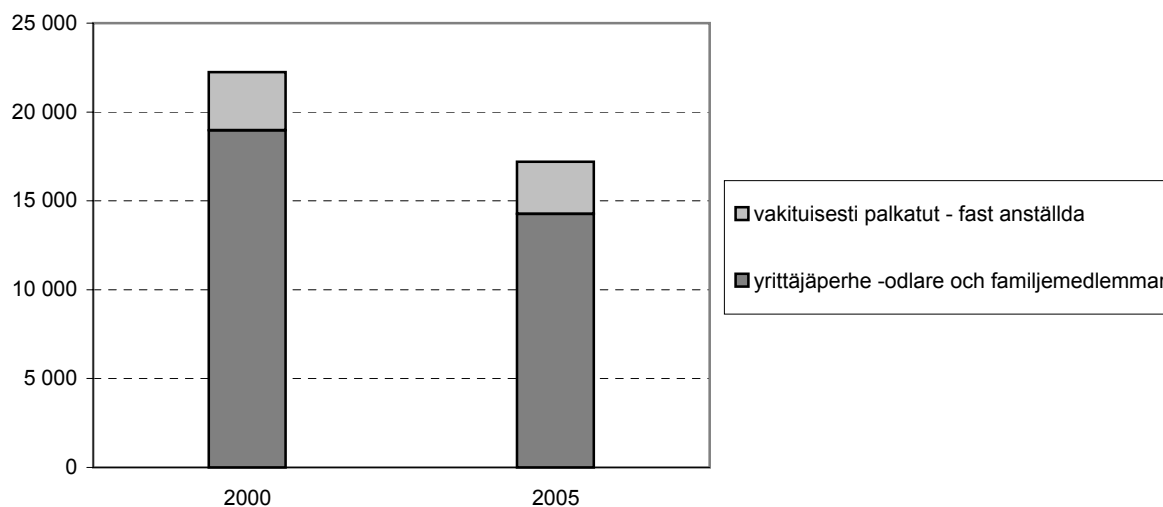

Lähde: Tike, Maatalouden rakennetutkimus 2005

Källa: Tike, Lantbrukets strukturundersökning 2005

23. Työvoiman, viljelyalan ja puutarhayritysten määrän muutos (%) vuosien 2000 ja 2005 välillä
Förändring (%) i arbetskraft, odlingsareal och antal trädgårdsföretag från år 2000 till 2005

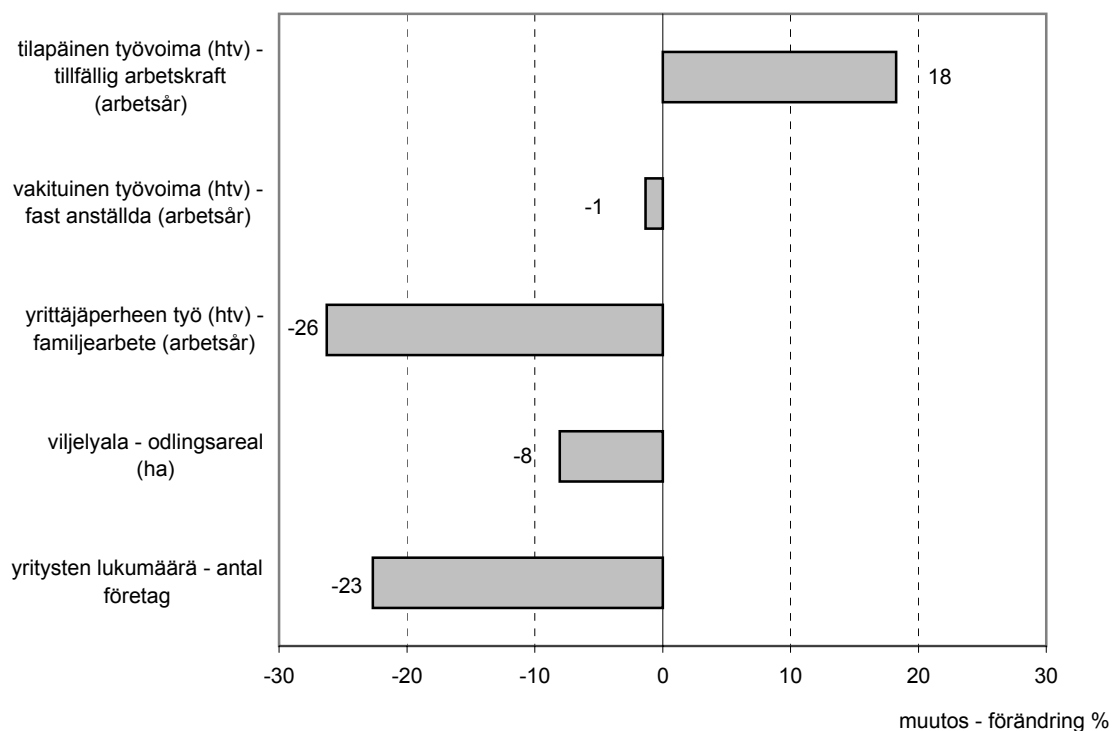

24. Yrittäjäperheen, vakituisesti palkattujen ja tilapäisten osuus töistä puutarhayrityksissä 2005
Odlarfamiljens, de fast anställdas och den tillfälliga arbetskraftens andel av arbetet i trädgårdsföretag 2005

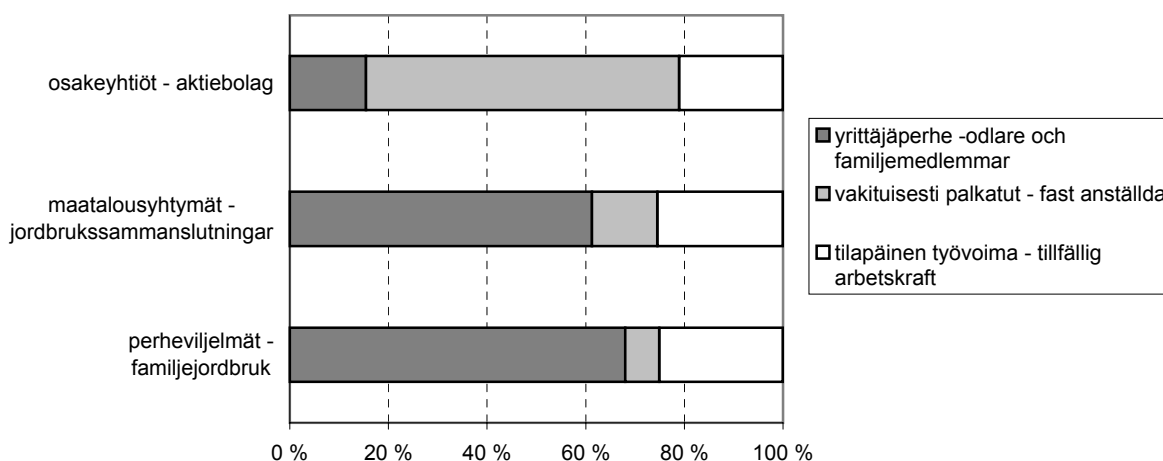

Lähde: Tike, Maatalouden rakennetutkimus 2005

Källa: Tike, Lantbrukets strukturundersökning 2005

25. Yrittäjien, maatalousyhtymien osakkaiden ja johtajien tekemät työpäivät kasvihuoneyrityksissä 2005

Odlarnas, lantbrukssammanslutningarnas delägares och direktörernas antal arbetsdagar i växthusföretag 2005

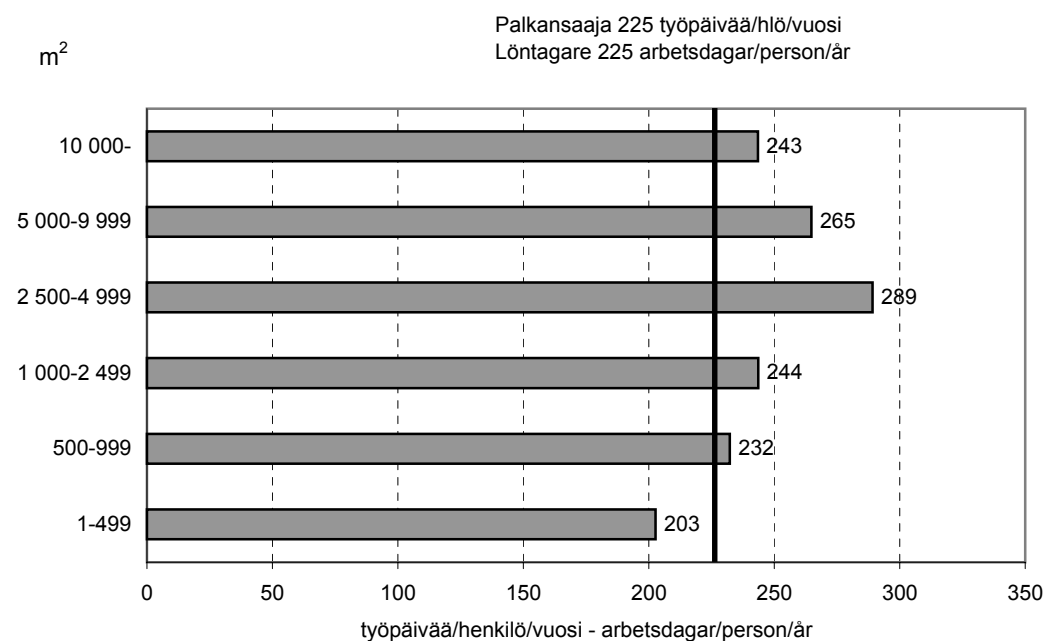

26. Yrittäjien, maatalousyhtymien osakkaiden ja johtajien tekemät työpäivät avomaanviljelmillä 2005

Odlarnas, lantbrukssammanslutningarnas delägares och direktörernas antal arbetsdagar på frilandsodlingar 2005

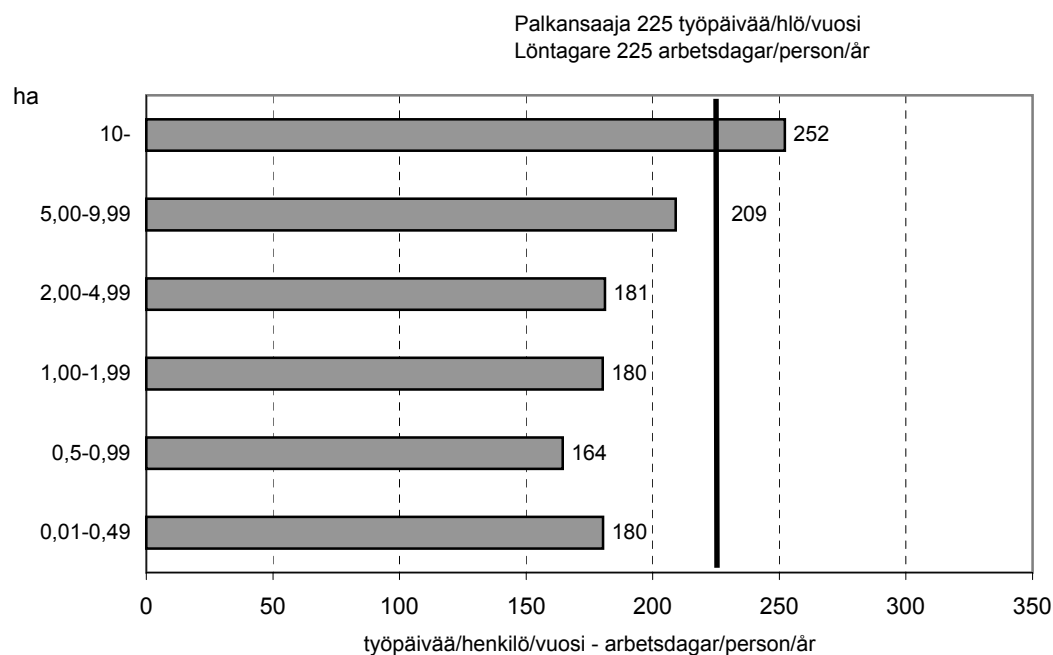

Lähde: Tike, Maatalouden rakennetutkimus 2005

Källa: Tike, Lantbrukets strukturundersökning 2005

16.6. Ulkomainen työvoima puutarhayrityksissä työvoima- ja elinkeinokeskuksittain 2005

Utländsk arbetskraft i trädgårdsföretag arbetskrafts- och näringscentralvis 2005

| Työvoima- ja elinkeinokeskus Arbetskrafts- och näringscentral | Kaikki puutarhayritykset Alla trädgårdsföretag | | | Avomaaviljelmät Frilandsodlingar | | | Kasvihuoneyritykset Växthusföretag | | |
|--|---|----------------------|--------------------------|-------------------------------------|----------------------|--------------------------|---------------------------------------|----------------------|--------------------------|
| | Yritysten lkm Antal företag | Henkilöä Personer | Työpäiviä Arbetsdagar | Yritysten lkm Antal företag | Henkilöä Personer | Työpäiviä Arbetsdagar | Yritysten lkm Antal företag | Henkilöä Personer | Työpäiviä Arbetsdagar |
| Uudenmaan | 62 | 338 | 24 594 | 55 | 317 | 21 613 | 28 | 132 | 16 373 |
| Varsinais-Suomen | 216 | 1 798 | 84 791 | 171 | 1 652 | 69 215 | 115 | 589 | 40 900 |
| Satakunnan | 73 | 438 | 29 149 | 68 | 423 | 26 805 | 31 | 184 | 12 808 |
| Hämeen | 83 | 878 | 27 221 | 82 | 877 | 27 141 | 17 | 112 | 5 657 |
| Pirkanmaan | 42 | 391 | 20 254 | 35 | 364 | 16 795 | 22 | 181 | 13 252 |
| Kaakkois-Suomen | 74 | 694 | 37 858 | 65 | 647 | 31 071 | 24 | 139 | 10 847 |
| Etelä-Savon | 95 | 1 140 | 32 115 | 92 | 1 110 | 28 879 | 32 | 179 | 8 515 |
| Pohjois-Savon | 201 | 3 562 | 106 194 | 199 | 3 554 | 106 113 | 11 | 129 | 3 672 |
| Pohjois-Karjalan | 45 | 1 001 | 21 715 | 43 | 999 | 21 612 | 6 | 20 | 1 209 |
| Keski-Suomen | 36 | 231 | 6 328 | 34 | 229 | 6 268 | 4 | 19 | 920 |
| Etelä-Pohjanmaan | 19 | 101 | 3 966 | 13 | 88 | 2 631 | 7 | 19 | 1 575 |
| Pohjanmaan | 95 | 280 | 27 038 | 20 | 126 | 4 493 | 82 | 170 | 23 548 |
| Pohjois-Pohjanmaan | 22 | 397 | 14 653 | 22 | 397 | 14 653 | 1 | 2 | 7 |
| Kainuun | 6 | 29 | 777 | 6 | 29 | 777 | - | - | - |
| Lapin | 3 | 17 | 504 | 2 | 16 | 480 | 3 | 17 | 504 |
| Ahvenanmaa | 43 | 128 | 8 597 | 42 | 123 | 8 047 | 8 | 41 | 2 757 |
| Koko maa | | | | | | | | | |
| Hela landet | 1 115 | 11 423 | 445 754 | 949 | 10 951 | 386 593 | 391 | 1 933 | 142 544 |

27. Ulkomaalaisen työvoiman osuus puutarhayrityksissä tehdyistä työpäivistä 2005

Den utländska arbetskraftens andel av arbetsdagarna i trädgårdsföretag 2005

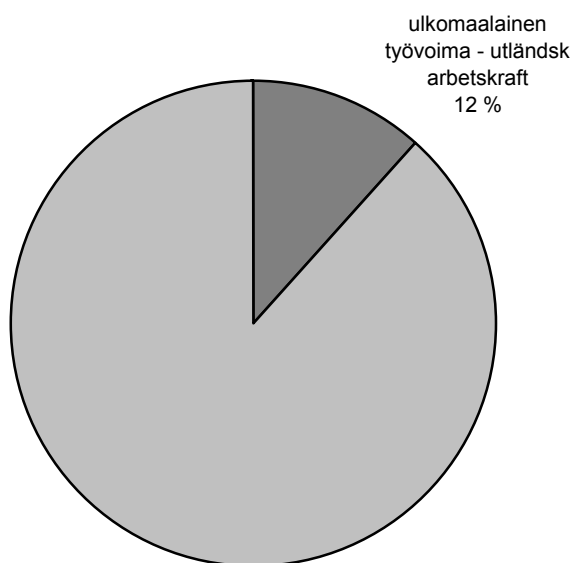

Lähde: Tike, Maatalouden rakennetutkimus 2005
Källa: Tike, Lantbrukets strukturundersökning 2005

28. Viljelijöiden, maatalousyhtymien osakkaiden ja johtajien koulutus puutarhayrityksissä 2005

Odlarnas, lantbrukssammanslutningarnas delägares och direktörernas utbildning i trädgårdsföretagen 2005

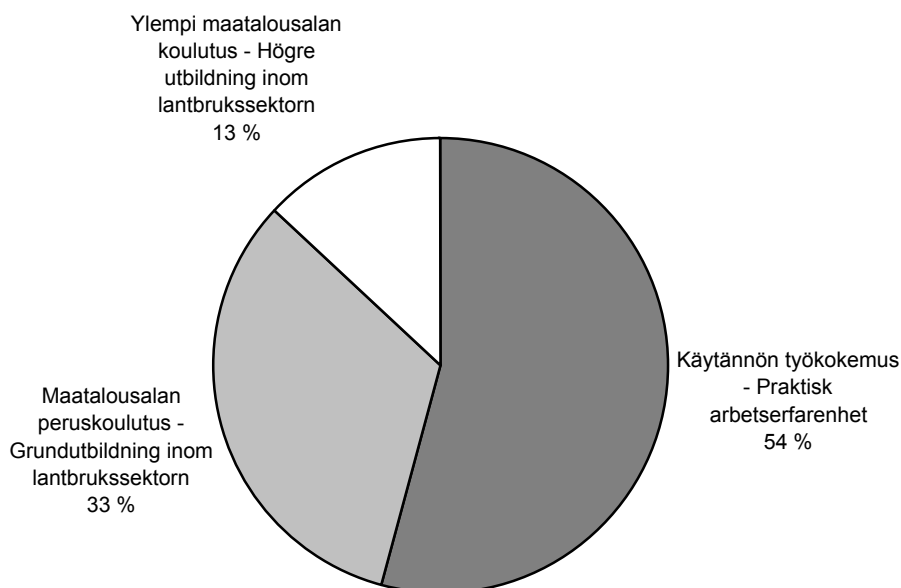

29. Viljelijöiden, maatalousyhtymien osakkaiden ja johtajien koulutus yritystyyppin ja sukupuolen mukaan 2005

Odlarnas, lantbrukssammanslutningarnas delägares och direktörernas utbildning enligt företagstyp och kön 2005

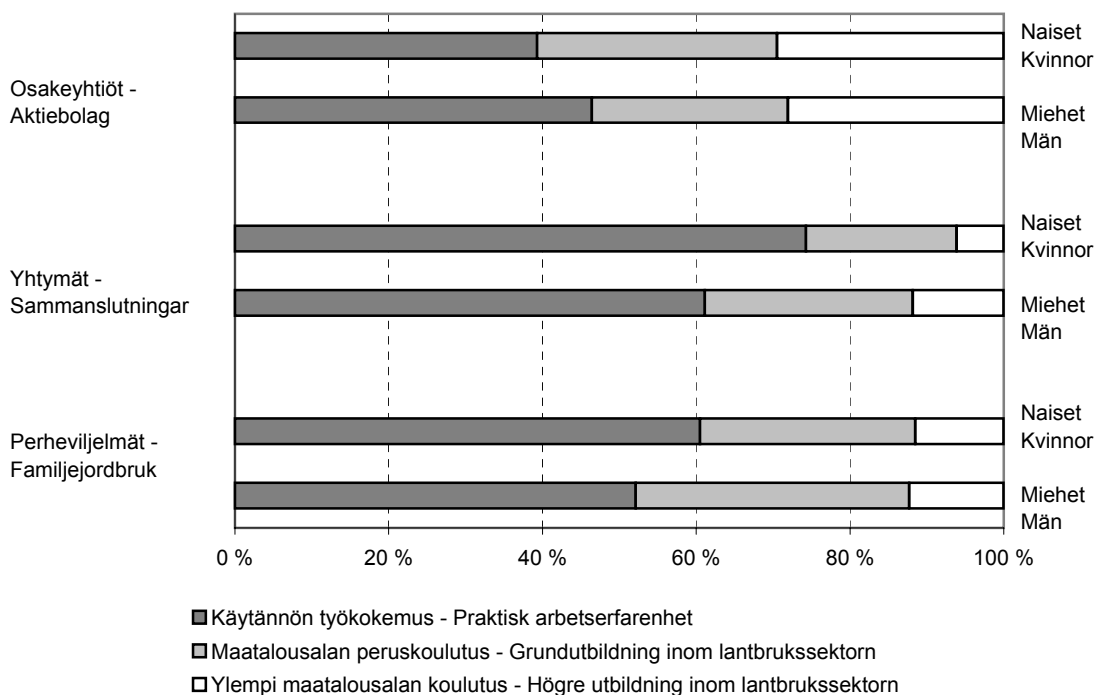

Lähde: Tike, Maatalouden rakennetutkimus 2005

Källa: Tike, Lantbrukets strukturundersökning 2005

30. Tietokoneet puutarhayrityksissä 2005

Datorer i trädgårdsföretag 2005

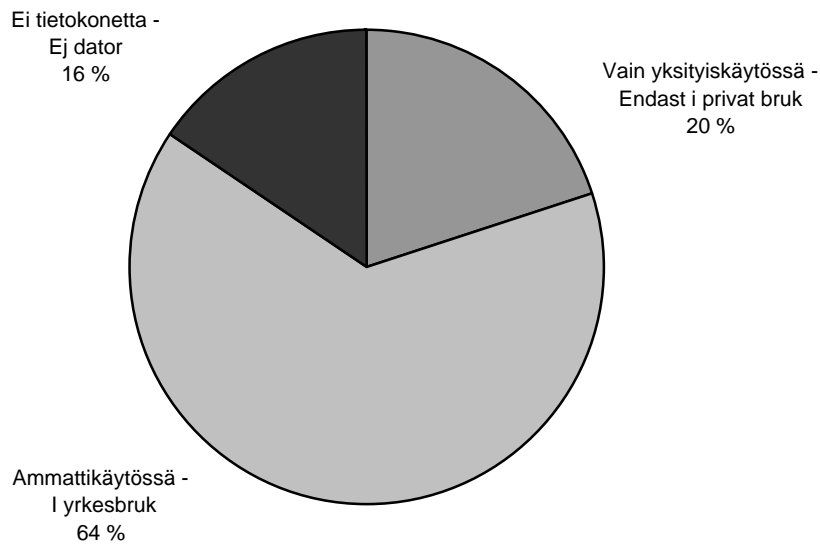

31. Internet-yhteys puutarhayrityksissä TE-keskuksittain 2005

Internet-uppkoppling i trädgårdsföretag arbetskrafts- och näringscentralvis 2005

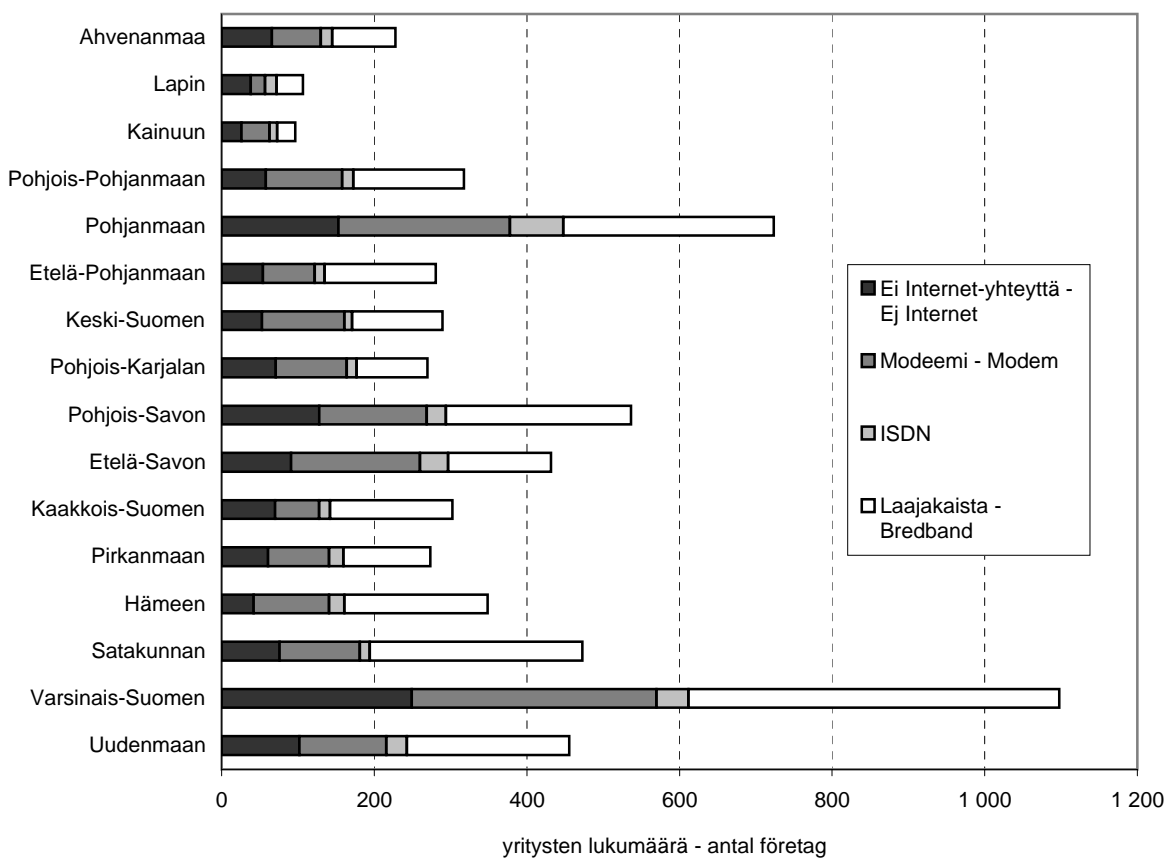

Lähde: Tike, Maatalouden rakennetutkimus 2005

Källa: Tike, Lantbrukets strukturundersökning 2005



MAA- JA METSÄTALOUSMINISTERIÖN
TIETOPALVELUKESKUS

Helsingissä 12.4.2005

Energian ja hiilidioksidin käyttö kasvihuoneissa 2004

Postikysely vuonna 2004 kasvihuonetuotantoa lämmitetyissä kasvihuoneissa harjoittaneille yrityksille.

Energian kulutusta on kysytty joka toinen vuosi syksyisen Puutarhayritysrekisteri –tutkimuksen yhteydessä. Tänä vuonna lomake on lähetetty vain niille kasvihuoneviljelijöille, joilla oli vuonna 2004 lämmitettyä kasvihuonealaa yli 1 000 neliötä. Näitä yrityksiä oli vuoden 2002 energiakyselyssä noin 1200 ja ne kuluttivat yli 90 % Suomen kasvihuonetuotannossa käytetystä energiasta. Osoitetiedot on poimittu vuoden 2004 rekisteristä, johon ei ole vielä päivitetty syksyn Puutarhayritysrekisteri-kyselyn yhteydessä ilmoitettuja osoite-/viljelijämuutoksia. Kasvihuonealat on esitänetty vuoden 2004 Puutarhayritysrekisteriin ilmoitettujen tietojen perusteella.

Tutkimuksen tarkoituksena on selvittää kasvihuoneissa kulutetun energian määrää ja eri energiamuotojen osuutta kokonaiskulutuksesta. Lisätietoa halutaan erityisesti **kotimaisen energian** käytöstä kasvihuoneyrityksissä. Tämän vuoksi puu- ja turvepohjaiset polttoaineet ovat aiempaa tarkemmin eriteltyinä. Samalla selvitämme ensimmäistä kertaa kasvihuoneyritysten **hiilidioksidin** käyttöä. Kyselyn tulokset yhdistetään vuoden 2004 Puutarhayritysrekisteri-kyselystä saatuihin pinta-ala- ja satotietoihin.

Antamanne tiedot käsitellään *luottamuksellisina*. Yksittäistä viljelijää koskevia tietoja ei julkaista vaan viljelijöiden antamien tietojen pohjalta laaditaan alueittaisia ja koko maata koskevia tilastoja.

Laki maaseutuelinkeinotilastoista (1197/1996) velvoittaa Tikeä (Maa- ja metsätalousministeriön tietopalvelukeskus) tuottamaan ja julkaisemaan tilastoja maaseutuelinkeinojen harjoittamisesta. Viljelijät ovat puolestaan saman lain perusteella velvoitettuja antamaan tilastojen laatimiseen tarvittavat tiedot. Saatujen tietojen perusteella on mahdollista arvioida kasvihuonetuotannon energian käyttöä suhteessa tuotantoon. Luotettavat ja kattavat tiedot energiankäytöstä ovat tärkeitä sekä viranomaisille että neuvonta- ja edunvalvontajärjestöille.

Lomakkeen viimeinen palautuspäivä on 30.4.2005. Tutkimuksen tulokset julkaistaan syksyn 2005 aikana. Vastamme mielellämme itse tutkimukseen ja lomakkeen täyttämiseen liittyviin mahdollisiin kysymyksiin.

Uusintakyselyjen vähentämiseksi toivomme Teidän palauttavan täytetyn lomakkeen vastausajan puitteissa. Kiitämme jo etukäteen vastauksistanne!

Ystävällisin terveisin,

Anna-Kaisa Jaakkonen
Aktuaari
Puh. 020 77 21 374
anna-kaisa.jaakkonen@mmm.fi

Arja Anttila
Tilastosihtööri
Puh. 020 77 21 362
arja.anttila@mmm.fi



Tilastoryhmä, PL 310, 00023 VALTIONEUVOSTO
Puh. vaihde 020 77 2005
Fax 020 77 21310

Tilatunnus

PUUTARHAYRITYSREKISTERI
Energiatutkimus
Tiedustelu koskee vuotta 2004

| | |
|----------------------------------|-----------------------------------|
| Sijaintikunta | |
| 1. Puhelinnumero | 2. Puhelinnumero |
| Y-tunnus | |
| Kieli | |
| <input type="checkbox"/> 1 suomi | <input type="checkbox"/> 2 ruotsi |

Kaikki tiedot käsitellään luottamuksellisina ja niitä käytetään vain tilastotarkoituksiin.
Toivomme Teidän korjaavan esitäyttötiedoissa olevat mahdolliset virheet ja merkitsevän puuttuvat tiedot.

Lomakkeen palautuspäivä on 30.04.2005. Tiedustelu on tilakohtainen/yrityskohtainen. Jos viljelijä on vaihtunut, uusi viljelijä voi täyttää lomakkeen.

KASVIHUONEET

Kasvihuoneala vuonna 2004 yhteensä m², josta lämmitettyä m²

Energian kulutus ja hiilidioksidin käyttö kasvihuoneissa vuonna 2004

| | Kulutus | Lämmitetty pinta-ala m ² | Hiilidioksidin lähde * | Hiilidioksidin tuotantoon käytetty määrä ** |
|---|---------|-------------------------------------|------------------------|---|
| 01 Kevyt polttoöljy, l | | | | |
| 02 Raskas polttoöljy, kg | | | | |
| 04 Kivihiili ja antrasiitti, kg | | | | |
| 07 Puu, irtom ³ | | | | |
| 08 Polttohake, irtom ³ | | | | |
| 09 Puupelletti, kg | | | | |
| 25 Jyrsinturve irtom ³ | | | | |
| 26 Palaturve, kg | | | | |
| 27 Turvepelletti, kg | | | | |
| 13 Maakaasu, m ³ | | | | |
| 17 Nestekaasu, kg | | | | |
| 16 Kaukolämpö, MWh | | | | |
| 14 Sähkö, kWh | | | | |
| 15 Peltoenergia: olki, viljankuoret, vilja, ruokohelpi, paju ym. irtom ³ tai kWh | | | | |
| Muu, mikä? | | | | |
| 20 Puhdas hiilidioksidi, kg (CO ₂) | | | | |

LISÄTIETOJA

| | |
|--|--|
| | |
|--|--|

| | |
|----------------|--|
| Paikka ja aika | Allekirjoitus (viljelijä tai vastaava) |
|----------------|--|

* merkitse rastilla (x), hiilidioksidin lähde
** määrä ilmoitetaan, jos hiilidioksidi tuotetaan erikseen polttamalla tai lisäämällä puhdasta hiilidioksidia.
Jos hiilidioksidi saadaan lämmityksen sivutuotteena, määrää ei tarvitse ilmoittaa.



Användning av energi och koldioxid i växthus 2004

Förfrågan per post till företag som år 2004 idkat produktion i uppvärmda växthus.

Vartannat år har det i samband med undersökningen för Trädgårdsföretagsregistret som utförs på hösten också frågats om energiförbrukningen. I år sänds denna blankett endast åt de växthusodlare som år 2004 hade över 1000 kvadratmeter uppvärmd växthusareal. Vid energiförfrågan år 2002 fanns det cirka 1200 sådana företag och de förbrukade över 90 % av den energi som användes inom växthusproduktionen i Finland. Adressuppgifterna har hämtats ur registret för år 2004, vilket ännu inte har uppdaterats angående de adress-/odlarförändringar som anmälts vid höstens förfrågan för Trädgårdsföretagsregistret. Växthusarealerna har ifyllts på förhand utgående från uppgifterna som anmälts för Trädgårdsföretagsregistret år 2004.

Avsikten med undersökningen är att utreda mängden energi som förbrukats i växthus och de olika energiformernas andel av den totala förbrukningen. Speciellt vill man ha tilläggsuppgifter om användningen av inhemsk energi i växthusföretag. Därför har trä- och torvbaserade bränslen specificerats noggrannare än tidigare. Samtidigt utreder vi för första gången växthusföretagens koldioxidanvändning. Förfrågningens resultat kombineras med de areal- och skördeuppgifter som man fick i förfrågningen för Trädgårdsföretagsregistret år 2004.

Uppgifterna ni ger behandlas konfidentiellt. Uppgifter som rör enskilda odlare publiceras inte utan på basen av de uppgifter odlarna ger uppgöres statistik områdesvis och för hela landet.

Lagen om statistik över landsbygdsnäringsar (1197/1996) förpliktar Tike (Jord- och skogsbruksministeriets informationstjänstcentral) att producera och publicera statistik över landsbygdsnäringsarna. Odlarna är enligt samma lag skyldiga att lämna de uppgifter som behövs för uppgörandet av statistiken. På basen av uppgifterna man får är det möjligt att uppskatta energiförbrukningen i växthusodling i förhållande till produktionen. Tillförlitliga och täckande uppgifter om energiförbrukningen är viktiga både för myndigheterna och för rådgivnings- och intresseorganisationerna.

Blanketten skall sändas in senast 30.4.2005. Undersökningens resultat publiceras under hösten 2005. Vi svarar gärna på eventuella frågor som rör själva undersökningen och ifyllandet av blanketten.

För att undvika upprepade förfrågningar hoppas vi att Ni sänder in den ifyllda blanketten inom utsatt tid. Vi tackar redan på förhand för era svar!

Med vänlig hälsning,

Anna-Kaisa Jaakkonen
Aktuar
Tfn 020 77 21 374
anna-kaisa.jaakkonen@mmm.fi

Arja Anttila
Statistiksekreterare
Tfn 020 77 21 362
arja.anttila@mmm.fi



Statistikgrupp, PB 310, 00023 STATSRÅDET
Tel. växel 020 77 2005
Fax 020 77 21310

Lägenhetssignum

TRÄDGÅRDSFÖRETAGSREGISTRET
Energiundersökning
Förfrågan gäller året 2004

| | |
|-----------------------------------|------------------------------------|
| Kommun där företaget är beläget | |
| 1. Telefonnummer | 2. Telefonnummer |
| FO-nummer | |
| Språk | |
| <input type="checkbox"/> 1 Finska | <input type="checkbox"/> 2 Svenska |

Alla uppgifter behandlas konfidentiellt och används endast för statistiska ändamål.

Vi ber Er korrigera eventuella fel i de förhandsifyllda uppgifterna och anteckna uppgifter som saknas.

Blanketten skall återsändas senast 30.04.2005. Förfrågan gäller lägenheter/företag. Om odlaren har bytts, skall den nya odlaren fylla i blanketten.

VÄXTHUS

| | | | |
|---------------------------------|----------------|---------------------------|----------------|
| Växthusareal år 2004 sammanlagt | m ² | , varav uppvärmda växthus | m ² |
|---------------------------------|----------------|---------------------------|----------------|

Energiförbrukning och användning av koldioxid i växthusen år 2004

| | Förbrukning | Uppvärmd areal m ² | Koldioxidkälla * | För produktion av koldioxid använd mängd ** |
|---|-------------|-------------------------------|------------------|---|
| 01 Lätt brännolja, l | | | | |
| 02 Tung brännolja, kg | | | — | — |
| 04 Stenkol och antracit, kg | | | — | — |
| 07 Ved, m ³ (löst mått) | | | — | — |
| 08 Flis, m ³ (löst mått) | | | — | — |
| 09 Träpellets, kg | | | — | — |
| 25 Frästov, m ³ (löst mått) | | | — | — |
| 26 Bittov, kg | | | — | — |
| 27 Torvpellets, kg | | | — | — |
| 13 Naturgas, m ³ | | | | |
| 17 Flytgas, kg | | | | |
| 16 Fjärrvärme, MWh | | | — | — |
| 14 Elektricitet, kWh | | | — | — |
| 15 Energigröda: halm, fröskal från spannmål, spannmål, rörfilen, vide m.fl., m ³ (löst mått) eller kWh | | | — | — |
| Övrig energikälla, vilken? | | | — | — |
| 20 Ren koldioxid, kg (CO ₂) | — | — | | |

TILLÄGGSUPPGIFTER

| | |
|-------------|--|
| | |
| Ort och tid | Underskrift (odlare eller motsvarande) |

* ange med ett kryss (x) koldioxidkällan

** mängden anges, om koldioxid produceras genom skild förbränning eller genom att tillföra ren koldioxid. Om koldioxiden fås som biprodukt vid uppvärmningen, behöver man inte ange mängden.

Puutarhayritysrekisteri 2005

Postitiedustelu tämän vuoden puutarhaviljelystä avomaalla ja kasvihuoneessa sekä sienten tuotannosta

Oheinen lomake on lähetetty kaikille puutarhatuotantoa myyntiin harjoittaville yrityksille, joita on noin 8000. Yleistiedot on saatu pääasiassa puutarhayritysrekisteristä ja tukihakemuksista. Kasvihuonetiedot on esitetytty vuoden 2004 kyselyn tiedoilla ja viljelyalat tukiaineistosta saaduilla pinta-aloilla.

Lomakkeen sisältö vaihtelee jonkin verran vuosittain. Tänä vuonna selvitämme kasvihuoneiden ikää, jota on viimeksi selvitetty vuonna 1999. Tämä vuonna kysytään erikseen ryhmäkasvien amppeleviljelyn määrä.

Antamanne tiedot käsitellään luottamuksellisina. Yksittäistä viljelijää koskevia tietoja ei julkaista, vaan viljelijöiden antamien tietojen pohjalta laaditaan alueittaisia ja koko maata koskevia tilastoja. Tilastoja käytetään päätösten valmisteluun, suunnitteluun ja poliittisten vaikutusten analysointiin sekä tutkimuksen ja neuvonnan tarpeisiin.

Laki maaseutuelinkeinotilastoista (1197/1996) velvoittaa Tikeä (Maa- ja metsätalousministeriön tietopalvelukeskus) tuottamaan ja julkaisemaan tilastoja maaseutuelinkeinojen harjoittamisesta. Viljelijät ovat puolestaan saman lain mukaan veloitettuja antamaan tilastojen laatimiseen tarvittavat tiedot. Kyselyyn vastaaminen on myös viljelijän edun mukaista, sillä vastaamattomuus heikentää tilastojen luotettavuutta. Näin päätöksenteko saattaa perustua epäselviin ja epätarkkoihin tietoihin, mikä ei voi olla vaikuttamatta päätösten laatuun.

Lomakkeen palautuspäivä on 31.10.2005. Kiitämme etukäteen vastauksistanne ja jos Teillä on jotain kysyttävää vastaamme mielellämme.

Anna-Kaisa Jaakkonen
Aktuaari
Puh. 020 77 21374

Arja Anttila
Tilastosihteeri
Puh. 020 77 21362

PUUTARHAYRITYSREKISTERIN TÄYTTÖOHJEET

Lomakkeella annetaan **tiedot myyntituotannosta**. Myyntituotannoksi katsotaan myös omalle tilalle jatkojalostukseen menevä tuotanto. Sen sijaan kotitarveviljelyyn käytettyä pinta-alaa ja sen tuotannon määrää ei siis ilmoiteta. Tiedustelu koskee koko vuotta 2005, joten tietoja annettaessa otetaan huomioon koko tuotantokauden viljelysuunnitelma, siis sekä jo viljellyt että laskentapäivän 31.10. jälkeen viljeltävät kasvit.

Varmistukaa merkintöjä tehdessänne siitä, että antamanne tieto on pyydytysmittayksikössä. Avomaan pinta-alat merkitään hehtaareina kahden desimaalin tarkkuudella. Esim. 1 hehtaari 5 aaria merkitään 1,05 ja 30 aaria vastaavasti 0,30 ja 3 aaria 0,03 (1 hehtaari = 100 aaria, 1 aari = 100 m²).

Avomaanviljelyyn luetaan myös viljely lavoissa, maanpinnalle levitettyjen katteiden alla ja tunneleissa, joihin ihminen ei mahdu suorittamaan viljelytoimenpiteitä.

Viljelypinta-aloihin ei sisällytetä kesantoaloja.

Sadoksi merkitään kauppakelpoinen sato. Myös itsepoimintana myyty sato sisällytetään ilmoitettuun sadon määrään. Jos satoa varastoidaan, ilmoitetaan varastoon pantu sato, josta varastointihävikkiä ei ole vähennetty. Sadot voidaan ilmoittaa myös nippujen tai punttien lukumäärinä, mutta siitä on mainittava erikseen. Satotiedot ovat hyvin tärkeitä. Elleivät satomäärät ole tarkasti tiedossa, merkitään mahdollisimman tarkka arvio.

Kohdat, jotka ovat uusia/joissa on tapahtunut muutoksia, on merkitty * -merkillä.

RYHMÄ A. Marjanviljely avomaalla

Avomaalle istutetut mansikantaimet, jotka tuottavat satoa jo istutuskesänä (ns. satotaimet), luetaan satoikäisiksi, jos ne on istutettu ennen 30.6.2005.

Marjakasvien taimituotanto ilmoitetaan ryhmissä D ja L.

RYHMÄ B. Hedelmänviljely

Hedelmäkasvien taimituotanto ilmoitetaan ryhmissä D ja L.

RYHMÄ C. Avomaan vihannesviljely

Jos samalla peltoalalla on vuoden aikana viljelty useampi kasvusto, ilmoitetaan kunkin kasvilajin kohdalla sen eri kasvustojen yhteenlaskettu pinta-ala.

Perinteisesti avomaalla viljeltyjen vihannesten viljely kasvihuoneissa (myös lämmittämättömissä muovihuoneissa) ilmoitetaan ryhmässä I.

Kasvihuoneissa (myös lämmittämättömissä muovihuoneissa) tapahtuva avomaanvihannesten taimikasvatus merkitään ryhmään L.

Kohta 01 Tarhaherne on tuleentumattomana pakasteiksi, säilykkeiksi tai tuoremyyntiin korjattuherne (silpo-, silpoydin-, sokeri- ja taittoherneet).

Kohta 05 Tähän kohtaan merkitään myös vihreä kukkakaali.

Kohta 12 Kohdassa ilmoitetaan kulutukseen menevän sipulin viljely joko siemenestä, taimista tai pikkuistukkaista. Myös jättisipuli ilmoitetaan tässä kohdassa.

Kohta 20 Uusi kasvi: parsia

Kohdat 46 Rapea keräsalaatti = jäävuorisalaatti (amerikansalaatti, jenkkisalaatti)

Kohdat 49-58
Maustekasvien sato ilmoitetaan tuorepainona.

Kohta 52 Muita yrtti- ja juurimausteita ovat mm. meirami, maustekirveli, rakuuna, juuripersilja ja väinönputki.

Kohta 97 Muita salaatteja ovat mm. lehti-, batavia-, sidesalaatti, endiivit ja salaattisikuri.

RYHMÄ D. Taimitarhaviiljely avomaalla

Pinta-aloihin lasketaan sekä peltoala että astiataimiala. HUOM. Tuotannon määrän laskemiseksi pyydämme teitä ilmoittamaan myytyjen taimien kappalemäärän. Tuotannon määrä ilmoitetaan lopullisessa tilastossa vain koko maan tasolla.

RYHMÄ G. Kasvihuoneet

Kasvihuoneiksi katsotaan myös lämmittämättömät huoneet, joissa ihminen mahtuu suorittamaan viljelytoimenpiteitä. Lämmitettäväksi katsotaan myös tilapäisin lämmityslaittein (kaminat, lämminilmapuhaltimet jne.) varustetut huoneet.

Kerroslevykatteilla tarkoitetaan akryyli- ja polykarbonaattilevyjä ja vastaavia. Jos samassa kasvihuoneessa on käytetty eri katemateriaaleja, huone ryhmitellään sen katemateriaalin mukaan, jota pääosin on käytetty.

RYHMÄ H. Lämmitettävien kasvihuoneiden ikä

Yrityksen kasvihuonealan jakautuminen rakennus-/peruskorjausajankohdan mukaan. Peruskorjauksella tarkoitetaan esimerkiksi katemateriaalin vaihtoa tai uusimista (mutta ei viljelyrutiineihin kuuluvaa muovikateen uusimista)

RYHMÄ I. Vihannesviljely kasvihuoneessa

Vihannesten viljelyala on istutuskertojen yhteenlaskettu pinta-ala. Esim. jos pehmeää keräsalaattia on viljelty 3 kasvustoa 1000 m²:n kasvihuoneessa, viljelyala on 3000 m².

Jatkokasvatukseen tarkoitettujen taimien ja pistokkaiden tuotanto ilmoitetaan ryhmässä L.

Sarakkeeseen 4 "Kasvihuonealasta valotetussa viljelyssä (10-12 kk) m² " merkitään kasvihuoneala, joka on läpi vuoden tuotannossa tai jossa vuoden

RYHMÄ J. Ruukkuvihannekset

Kohta 32 Tässä kohdassa ilmoitetaan kaikki *Lactuca*-suvun salaattit mm.'Grand Rapids', jääsalaatti, tammenlehti ja keräsalaatti. Rucola-salaatti ja vuonankaali merkitään kohtaan 40.

RYHMÄ L. Taimien viljely kasvihuoneessa

Taimitarhaviiljely avomaalla ilmoitetaan ryhmässä D.

RYHMÄ M. Koristekasvien viljely kasvihuoneessa

Puutarhalle hankitut "puolivalmiit" ruukku- ja ryhmäkasvit lasketaan mukaan tuotantolukuihin, jos niiden jatkokasvatus kestää vähintään 1 kuukauden.

Kohta 06 Morsiusharso = *Gypsophila paniculata*

Kohdat 49-60
Kaikkien sipulikukkien tuotanto ilmoitetaan sipulien kappalemäärinä, siis myös ruukuissa viljeltävien. Kysely kohdistuu vuoden 2005 aikana tapahtuneeseen/tapahtuvaan myyntiin.

Kohta 61 Krookus = sahrami

Kohta 64 Pauliinabegonia = *Begonia x hiemalis* (Elatior-ryhmä)

Kohta 87 Mukulabegonia = *Begonia spp.* (Tuberhybrida-ryhmä)

Kohta 88 Petunioihin luetaan myös miljoona- eli japaninkellot sekä 'Surfinia', ym. riippapetunialajikkeet.

Kohta 91 Kesäbegonia = *Begonia x hortensis* (Semperflorens-ryhmä)

Kohta 94 Uudengvineanliisa = sateenkaaripalsami

Lomakepohja ja vuoden 2004 puutarhatilastoja on saatavilla myös Tiken kotisivulla <http://www.mmmtike.fi>. Vuoden 2003 Puutarhayritysrekisteri-julkaisu on ilmaiseksi ladattavissa Matilda-verkkopalvelussa osoitteessa matilda.mmm.fi





Tilastoryhmä, PL 310, 00023 VALTIONEUVOSTO
Puh. vaihde 020 77 2005, Fax 020 77 21310

Tilatunnus

PUUTARHAYRITYSREKISTERI

Puutarhatutkimus 31.10.2005

(Tiedustelu koskee koko vuotta 2005)

| | |
|----------------------------------|-----------------------------------|
| Sijaintikunta | |
| 1. Puhelinnumero | 2. Puhelinnumero |
| Y-tunnus | |
| Kieli | |
| <input type="checkbox"/> 1 suomi | <input type="checkbox"/> 2 ruotsi |

Kaikki tiedot käsitellään luottamuksellisina ja niitä käytetään vain tilastotarkoituksiin.

Toivomme Teidän korjaavan esitäyttötiedoissa olevat mahdolliset virheet ja merkitsevän puuttuvat tiedot.

Lomakkeen palautuspäivä on 31.10.2005. Tiedustelu on tilakohtainen/yrityskohtainen. Jos viljelijä on vaihtunut, uusi viljelijä voi täyttää lomakkeen. Jos tänä vuonna tilalla/yrityksessä ei ole harjoitettu puutarhakasvien viljelyä myyntiä varten, pyydämme Teitä ystävällisesti täyttämään kohdan N viimeisellä sivulla.

Avomaan pinta-alat ilmoitetaan hehtaareina kahden desimaalin (aarin) tarkkuudella.

A. MARJANVILJELY AVOMAALLA

| 53 Marjanviljelyyn käytetty pinta-ala vuonna 2005 | | | | ha | | | |
|---|------------------------------|----------------------------------|----------------------------|--|-------------------------|----------------------------------|----------------------------|
| | Kokonaistuotanto vuonna 2005 | | | Siitä sopimustuotantoa teollisuudelle 2005 | | | |
| | Satoikäinen kasvusto ha | Satoa tuottamaton nuori kasvusto | | Sato kg | Satoikäinen kasvusto ha | Satoa tuottamaton nuori kasvusto | |
| | | Ennen 30.6. istutetut ha | 30.6. jälkeen istutetut ha | | | Ennen 30.6. istutetut ha | 30.6. jälkeen istutetut ha |
| 11 Mansikka | | | | | | | |
| 01 Mustaherukka | | | | | | | |
| 16 Vihherherukka | | | | | | | |
| 02 Punaherukka | | | | | | | |
| 03 Valkoherukka | | | | | | | |
| 04 Vadelma ja mesivadelma | | | | | | | |
| 05 Karviainen | | | | | | | |
| 13 Pensas- mustikka | | | | | | | |
| 15 Tyymi | | | | | | | |
| 12 Mesimarja ja jalomaarain | | | | | | | |
| 19 Muut marjat, mitkä | | | | | | | |

B. HEDELMÄNVILJELY

| 52 Hedelmäviljelyyn käytetty pinta-ala vuonna 2005 | | | ha | |
|--|-------------------------|----------------------------------|----------------------------|---------|
| | Satoikäinen kasvusto ha | Satoa tuottamaton nuori kasvusto | | Sato kg |
| | | Ennen 30.6. istutetut ha | 30.6. jälkeen istutetut ha | |
| 10 Omenat yhteensä | | | | |
| 20 Muut hedelmät, mitkä | | | | |

Tilastolomake 501 10.8.2005

| | | | | | | |
|----|------|------|------|------|------|------|
| 53 | 5311 | 5301 | 5302 | 5303 | 5304 | 5305 |
| 52 | 5313 | 5315 | 5312 | 5319 | 5210 | 5220 |

C. AVOMAAN VIHANNESVILJELY

| 51 Avomaan vihannesviljelyyn käytetty pinta-ala vuonna 2005 | Kokonaistuotanto | | Siitä sopimustuotantoa teollisuudelle | |
|---|------------------|---------|---------------------------------------|---------|
| | Pinta-ala ha | Sato kg | Pinta-ala ha | Sato kg |
| 01 Tarhaherne | | | | |
| 02 Pensaspapu | | | | |
| 03 Valkokaali (keräkaali) | | | | |
| 24 Punakaali | | | | |
| 05 Kukkakaali | | | | |
| 25 Savojjinkaali | | | | |
| 27 Ruusukaali | | | | |
| 28 Parsakaali | | | | |
| 29 Kyssäkaali | | | | |
| 48 Lehtikaali | | | | |
| 04 Kiinankaali | | | | |
| 06 Porkkana | | | | |
| 07 Punajuurikas | | | | |
| 08 Lanttu | | | | |
| 09 Nauris | | | | |
| 10 Mukulaselleri | | | | |
| 11 Palsternakka | | | | |
| 12 Ruokasipuli | | | | |
| 14 Purjo | | | | |
| 15 Avomaankurkku | | | | |
| 16 Kurpitsa | | | | |
| 43 Kesäkurpitsa | | | | |
| 18 Pehmeä kerä-salaatti | | | | |
| 46 Rapea kerä-salaatti | | | | |
| 97 Muut salaatit | | | | |
| 31 Lehtiselleri | | | | |
| 17 Pinaatti | | | | |
| 19 Raparperi | | | | |
| Maustekasvit | | | | |
| 49 Tilli | | | | |
| 50 Persilja | | | | |
| 57 Valkosipuli | | | | |
| 52 Muut yrtti- ja juurimausteet | | | | |
| 32 Sokerimaissi | | | | |
| 20 Parsa | | | | |
| 34 Retiisi | | | | |
| 98 Muut vihannokset, mitkä | | | | |
| | | | | |
| | | | | |
| | | | | |

Jos esitetyihin avomaavihannesten pinta-aloihin sisältyy myös kasvihuoneviljelyä, korjatkaa luvut ja merkitkää tiedot kasvihuoneviljelystä viereiselle sivulle.

Jos samalla peltoalalla on vuoden aikana viljelty useampi kasvusto, ilmoitetaan kunkin kasvilajin kohdalla kasvustojen yhteenlaskettu pinta-ala.

Lisää ohjeita erillisessä täyttöohjeessa.

D. TAIMITARHAVILJELY AVOMAALLA

| 55 Taimitarhaviljelyyn käytetty pinta-ala vuonna 2005 | Ala ha | Myydyt tuotteet ¹⁾ kpl |
|---|--------|-----------------------------------|
| 01 Hedelmä- ja marjakasvien taimet | | |
| 05 Koristepensaiden taimet | | |
| 06 Koristepuiden taimet | | |
| 03 Perennojen taimet | | |

¹⁾ Myydyt tuotteet -kohtaan merkitään kaikkien vuonna 2005 myytyjen taimien määrä. Lukuun sisällytetään myös kasvihuoneessa viljelty tai omalle tilalle esim. marjojen tai hedelmien tuotantoon menevät taimet.

Taimitarha-ala kasvihuoneessa ilmoitetaan ryhmässä L.

E. LEIKKOKUKKIEN JA LEIKKOVIHREÄN VILJELY AVOMAALLA

| 13 Leikkokukkien ja -vihreän viljelyyn käytetty pinta-ala vuonna 2005 | ha |
|---|----|
|---|----|

Leikkokukkiin luetaan myös kuivakukat ja leikkovihreään leikkohavut.

F. SIENTEN VILJELY

| 57 Sienituotannossa olevien huoneiden pinta-ala vuonna 2005 | Kokonaissato kg/vuosi | Tuotannossa oleva hylly-pinta-ala m ² | Kasvualustamäärä/vuosi |
|---|-----------------------|--|------------------------|
| 01 Herkkusieni | | | m ² |
| 02 Siitake | | | kpl |
| 04 Osterivinokas | | | kpl |
| 05 Muut yhteensä | | | |

Hyllypinta-alksi merkitään tuotannossa käytettyjen hyllyjen, laatikoiden tai muun kasvualustan yhteenlaskettu pinta-ala. Pinta-ala merkitään vain yhteen kertaan, vaikka kasvualusta on vaihdettu vuoden aikana.

G. KASVIHUONEET

| | | | | | | | | |
|---------------------------------------|----------------|-----|--------------------|--------------------------|----------------|-----|--------------------------------|--|
| 14 Kasvihuoneala vuonna 2005 yhteensä | | | | | m ² | | | |
| Viljelyyn vuonna 2005 käytetyt | | | | | | | Ei viljelykäytössä vuonna 2005 | |
| Lämmitettävät huoneet | | | | Lämmittämättömät huoneet | | | | |
| Käytössä vähintään 7 kk | | | Käytössä alle 7 kk | | | | | |
| kpl | m ² | kpl | m ² | kpl | m ² | kpl | m ² | |
| 01 Lasikatteiset | | | | | | | | |
| 02 Muovikatteiset | | | | | | | | |
| 03 Kerroslevykatteiset | | | | | | | | |

H. LÄMMITETTÄVIEN KASVIHUONEIDEN IKÄ

| | | | | | |
|--|----------------|----------------|----------------|----------------|----------------|
| 26 Rakentamisvuosi/peruskorjausvuosi (niissä teräsrunkoisissa, joissa kate ja puitteet on uusittu) | | | | | |
| | Ennen 1970 | 1970 - 1979 | 1980 - 1989 | 1990 - 1999 | 2000 - 2005 |
| | m ² | m ² | m ² | m ² | m ² |
| 11 Viljelykäytössä vähintään 7 kk | | | | | |
| 12 Viljelykäytössä alle 7 kk | | | | | |

I. VIHANNESVILJELY KASVIHUONEESSA

| | | | | | | | |
|---|--|---------|--|---|--|--|--|
| 16 Vihannesviljelyyn käytetty kasvihuoneala vuonna 2005 | | | | | m ² | | |
| | Lajin eri istutuskertojen yhteenlaskettu pinta-ala ja sato | | Kasvihuoneala, jota on käytetty lajin viljelyyn m ² | Kasvihuonealasta valotetussa viljelyssä (10-12 kk) m ² | Lajin eri istutuskertojen yhteenlaskettu pinta-ala ja sato | | Kasvihuoneala, jota on käytetty lajin viljelyyn m ² |
| | Viljelyala m ² | Sato kg | | | Viljelyala m ² | Sato kg | |
| 70 Tomaatti | | | | | 12 Ruokasipuli | | |
| 71 Kasvihuonekurkku | | | | | 43 Kesäkurpitsa | | |
| 18 Pehmeä keräsalaatti | | | | | 98 Muut vihannokset, mitkä | | |
| 46 Rapea keräsalaatti | | | | | | | |
| 72 Paprika | | | | | | | |
| 49 Tilli | | | | | J. RUUKKUVIHANNEKSET | | |
| 50 Persilja | | | | | 23 | Kasvihuoneala, jota on käytetty lajin viljelyyn m ² | Tuotanto kpl |
| 52 Muut yrtilmausteet | | | | | | | |
| 15 Avomaankurkku | | | | | 32 Salaatit ruukussa | | |
| 06 Porkkana | | | | | 33 Ruukkutilli | | |
| 03 Valkokaali (keräkaali) | | | | | 34 Ruukupersilja | | |
| 04 Kiinankaali | | | | | 40 Muut ruukkuvihannokset yhteensä | | |
| 48 Muut kaalit | | | | | 80 Ruukkuvihannokset yhteensä | | |

K. MARJANVILJELY KASVIHUONEESSA

| | | | |
|---|-----------------------------------|----------------|--|
| 17 Marjanviljelyyn käytetty kasvihuoneala vuonna 2005 | | m ² | |
| | Kasvihuoneala tms. m ² | Sato kg | |
| 01 Mansikka | | | |
| 04 Muut marjat yhteensä | | | |

L. TAIMIEN VILJELY KASVIHUONEESSA

| | | | |
|--|------------------------------|----------------|--|
| 56 Taimi- ja pistokasviljelyyn käytetty kasvihuoneala vuonna 2005 | | m ² | |
| | Kasvihuoneala m ² | | |
| 01 Taimitarhakasvit | | | |
| 02 Jatkokasvatukseen tarkoitetut vihannesten ja koristekasvien pikkutaimet ja pistokkaat | | | |

M. KORISTEKASVIEN VILJELY KASVIHUONEESSA

| 54 Koristekasviviljelyyn käytetty kasvihuoneala vuonna 2005 | | m ² | | | |
|---|------------------------------|---|---------------|--|--------------|
| 54A Leikkokukat ja leikkovihreä | Kasvihuoneala m ² | Sipulikukat | Sipuleita kpl | Kukkivat ruukkukasvit ja viherkasvit | Ruukkuja kpl |
| 01 Ruusu | | 40 Tulppaani | | 63 Joulutähti | |
| 30 Krysanteemi | | 41 Hyasintti | | 64 Pauliinabegonia (ruusubegonia) | |
| 05 Gerbera (sädelatva) | | 57 Leikkonarsissi | | 66 Ruukkukrysanteemi | |
| 06 Harsokukka | | 58 Ruukkunarsissi | | 74 Miniruukkuruusu | |
| 37 Muut leikkokukat, mainitse mitkä esim. inkalilja, tuoksuherne, ruiskaunokki, kuivakukat, preeria-eustoma | | 46 Liljat | | 75 Äitienpäiväruusu | |
| | | 48 Amaryllis (ritarinkukka) | | 68 Atsalea | |
| | | 61 Muut sipulikukat, mainitse mitkä esim. krookukset, freesia, iiris, helmililja, miekkalilja (gladiolus) | | 69 Paavalinkukka | |
| | | | | 70 Esikot | |
| | | | | 71 Campanula-lajit | |
| | | | | 73 Syklaami | |
| | | | | 76 Tulilatva = Kalanchoë | |
| | | | | 67 Ruukkugerbera | |
| | | | | 72 Muut kukkivat ruukkukasvit yhteensä | |
| 39 Leikkovihreä | | | | 81 Viherkasvit yhteensä | |

| 54B Ryhmäkasvit | Kokonaistuotanto ruukkuja kpl | Josta ampelimiynyntiin kpl | 54B Ryhmäkasvit | Kokonaistuotanto ruukkuja kpl | Josta ampelimiynyntiin kpl |
|------------------|-------------------------------|----------------------------|-------------------------------------|-------------------------------|----------------------------|
| 86 Pelargoni | | | 94 Ahkeraliisa ja uudenguiñeanliisa | | |
| 87 Mukulabegonia | | | 96 Hopeavillakko (hopealehti) | | |
| 88 Petunia | | | 97 Marketta | | |
| 89 Orvokki | | | 98 Neilikat | | |
| 90 Samettikukka | | | 32 Lumihutale | | |
| 91 Kesäbegonia | | | 33 Siniviuhka | | |
| 92 Lobelia | | | 95 Muut yhteensä | | |
| 93 Verenpisara | | | | | |

| | | | | |
|---|-------------|-------------|-------------|-------------|
| Vain tietopalvelukeskusta varten | 5400 | 5436 | 5497 | 5498 |
|---|-------------|-------------|-------------|-------------|

N. MUUTOKSIA OSOITTEISTOON

| | |
|--|---|
| <input type="checkbox"/> Tilalla harjoitetaan vain kotitarveviljelyä | <input type="checkbox"/> Yritys/tila on vuokrattu |
| <input type="checkbox"/> Puutarhakasvien viljelyä ei ole vuonna 2005, mutta viljely jatkuu vuonna 2006 | <input type="checkbox"/> Muu syy, mikä _____ |
| <input type="checkbox"/> Yritys/tila on myyty | |
| Ostajan/vuokraajan nimi | Puhelinnumero (myös suunta) |
| Jakeluosoite | Postinumero ja -toimipaikka |

LISÄTIETOJA

| |
|--|
| |
|--|

| | |
|----------------|--|
| Paikka ja aika | Allekirjoitus (viljelijä tai vastaava) |
|----------------|--|

Trädgårdsföretagsregistret 2005

Postenkät om trädgårdsodling på friland och i växthus samt produktion av svampar

Bifogade blankett har sänts till alla företag som bedriver trädgårdsproduktion för försäljning och vilkas antal är ca 8 000. De allmänna uppgifterna fås huvudsakligen från trädgårdsföretagsregistret och stödansökningarna. Punkterna rörande växthus är förhandsifyllda med uppgifter från förfrågan 2004 och odlingsarealerna med uppgifter från stödansökningsmaterialet.

Blankettens innehåll varierar något årligen. I år utreder vi åldersstrukturen för växthusen, vilket senast gjorts år 1999. I år frågas separat också om ampelodling av utplanteringsväxter.

Alla uppgifter som lämnas, behandlas konfidentiellt. Uppgifter om enskilda odlare publiceras inte, utan på grundval av de uppgifter som odlarna lämnat görs upp statistik som gäller både regioner och hela landet. Statistiken används för beslutsförberedelse och -planering, analys av följderna av politiska åtgärder samt för forskningens och rådgivningens behov.

Enligt lagen om landsbygdsnäringsstatistik (1197/1996) skall Tike utarbeta och publicera statistik som gäller bedrivandet av landsbygdsnäringar. Odlarna är enligt samma lag skyldiga att lämna uppgifter som är nödvändiga för statistikproduktionen. Det ligger också i odlarens eget intresse att svara på förfrågan. Om alla inte sänder sina svar blir statistiken mindre tillförlitlig och därför kan beslutsfattandet baseras på oklara och inexakta uppgifter, vilket inte kan bli utan verkan på beslutskvaliteten.

Blanketten skall återsändas senast 31.10.2005. Vi tackar på förhand för Er medverkan och om Ni har några frågor så svarar vi gärna.

Anna-Kaisa Jaakkonen
Aktuarie
Tel 020 77 21374

Arja Anttila
Statistiksekreterare
Tel 020 77 21362

ANVISNINGAR FÖR IFYLLANDET AV TRÄDGÅRDSFÖRETAGSREGISTRET

På blanketten lämnas uppgifter för den del av **produktionen som saluförs**. Som sådan betraktas även produktion som vidareförädlas på den egna lägenheten. Däremot skall den

2005, så att vid givandet av uppgifterna beaktas hela produktionsperiodens odlingsplan, alltså såväl redan odlade växter som de som skall odlas efter beräkningsdagen 31.10.

När Ni gör anteckningarna, försäkra Er då om att sifferuppgifterna och måttenheterna som finns tryckta i blanketten motsvarar varandra. Arealerna för frilandsodling uppges i hektar med två decimalers noggrannhet. Till exempel 1 hektar 5 ar antecknas som 1,05 och 30 ar som 0,30 och 3 ar som 0,03 (1 hektar = 100 ar, 1 ar = 100 m²).

Till frilandsodling räknas också odling i bänkgårdar, under täckmaterial som brett ut på markytan och i tunnlar, där man inte rymmer att utföra odlingsåtgärder.

Trädesarealer inberäknas inte i arealer som använts för odling.

Såsom skörd antecknas handelsduglig skörd. Även den med hjälp av självplockning sålda skörden inbegrips i den uppgivna skördemängden. Om skörden lagras, uppges den upplagrade skörden utan lagringsförlust. Skördemängden kan även anges i knippen eller buntar, men detta skall påpekas särskilt. Skördeuppgifterna är mycket viktiga. Om man inte känner till skördemängderna noggrant, antecknas en så noggrann uppskattning som möjligt.

Nya eller ändrade punkter anges med *-märkning.

GRUPP A. Bärodling på friland

Jordgubbsplantor på friland som redan planteringsåret producerar skörd (sk. skördeplantor) räknas som produktiv kultur om de planterats på friland före 30.6.2005.

Bärväxternas plantproduktion uppges i grupp D och L.

GRUPP B. Fruktodling

Fruktväxternas plantproduktion uppges i grupp D och L.

GRUPP C. Grönsaksodling på friland

Har man på samma åkerareal under året odlat flera kulturer, uppges för varje växtslag den sammanräknade arealen för de olika kulturerna.

Odling i växthus av grönsaker som traditionellt odlats på friland (även i ouppvärmbara plastväxthus) uppges i grupp I.

Plantodling av frilandsgrönsaker i växthus (även ouppvärmade plastväxthus) antecknas i grupp L.

Punkt 01 Trädgårdsarten är en färskvara som skördas för frysning, konservering eller för
direktförsäljning (sprit-, margsprit-, socker- och brytärt).

Punkt 05 Till denna punkt räknas även grön blomkål.

Punkt 12 Under denna punkt anges odlingen av lök för konsumtion antingen från frö, plantor eller småsättilök. Även jättelök antecknas under denna punkt.

* Punkt 20 Ny växt: sparris

Punkter 49-58

Skörd av kryddväxter anges som färskvikt.

Punkt 52 Till övriga ört- eller rotkryddor räknas bl.a. mejram, dansk körvel, dragon, rotpersilja och fjällkvanne.

Punkt 97 Till övriga sallat räknas bl.a. plock-, batavia-, bindsallat, endivia och cikoria.

* GRUPP D. Plantskoleodling på friland

Till arealerna räknas både odling på friland och i container. OBS. För beräkning av produktionsmängderna ber vi er meddela antalet sålda plantor.

Produktionsmängden anges i den slutliga statistiken endast som en uppgift för hela landet.

GRUPP G. Växthus

Såsom växthus anses även uppvärmda växthus och s.k. kaster där man ryms att utföra odlingsåtgärder. Såsom uppvärmbara anses även med tillfälliga uppvärmningsanordningar (kaminer, varmluftsfläktar osv.) försedda växthus.

Med dubbelskiktsskivor avses akryl- och polykarbonatskivor och motsvarande. Har man använt olika täckningsmaterial, grupperas växthuset enligt det material som man huvudsakligen har använt.

* GRUPP H. De uppvärmbara växthusens ålder

Företagets växthusareal fördelad enligt byggnads-/grundreoveringstidpunkt. Med grund reovering avses till exempel byte/förnyande av täckmaterial (men inte rutinmässigt byte av täckplast).

* GRUPP I. Grönsaksodling i växthus

Odlingsarealen är de olika planteringsomgångarnas sammanlagda areal. T.ex. om huvudsallat odlas i 3 kulturer i växthus om 1000 m², är odlingsarealen 3000 m².

Beträffande andra växter är odlingsarealen densamma som den växthusareal som använts för odling av växtslaget, även om växtbeståndet förnyats mitt i växtperioden.

Produktion av plantor och sticklingar för vidarekultur uppges i grupp L.

I kolumn 4 "Av växthusarealen i belyst odling (10-12 mån) m²" anges den växthusareal som är i produktion hela året eller med produktionsuppehåll på under 2 månader sammanlagt under året.

GRUPP J. Grönsaker i kruka

Punkt 32 Under denna punkt anges alla sallater av släktet *Lactuca* bl.a. 'Grand Rapids', issallat, eklöv och huvudsallat. Rucola-sallat och vårsallat antecknas under punkt 40.

GRUPP L. Odling av plantor i växthus

Plantskoleodling på friland uppges i grupp D.

GRUPP M. Odling av prydnadsväxter i växthus

Kruk- och utplanteringsväxter för vidarekultur inberäknas i produktionssiffrorna, om odlingen varar minst en månad.

Punkt 06 Brudslöja = *Gypsophila paniculata*

Punkt 49-60

Produktion av alla lökblommor uppges i antal lökar, även de som odlas i kruka. Förfrågan gäller försäljning som sker under år 2005.

Punkt 64 Höstbegonia = *Begonia x hiemalis* (Elatior-gruppen)

Punkt 87 Knölbegonia = *Begonia* spp. (Tuberhybrida-gruppen)

Punkt 88 Till petunior räknas även japanska klockor samt 'Surfinia' o.a. hängpetunior.

Punkt 91 Sommarbegonia = *Begonia x hortensis* (Semperflorens-gruppen)

Blanketten och trädgårdsstatistik från år 2004 finns tillgänglig också på Tikes hemsida <http://www.mmmtike.fi>. Publikationen Trädgårdsföretagsregister 2003 kan gratis laddas ner från nättjänsten Matilda på adress matilda.mmm.fi





Statistikgruppen, PB 310, 00023 STATSRÅDET
Tel. växel 020 77 2005, Fax 020 77 21310

Lägenhetssignum

TRÄDGÅRDSFÖRETAGSREGISTRET
Undersökning om trädgård 31.10.2005
(Förfrågan gäller hela året 2005)

| | |
|--|------------------------------------|
| Kommun där trädgårdsföretaget är beläget | |
| 1. Telefonnummer | 2. Telefonnummer |
| FO-nummer | |
| Språk | |
| <input type="checkbox"/> 1 finska | <input type="checkbox"/> 2 svenska |

Alla uppgifter behandlas konfidentiellt och används endast för statistiska ändamål.

Vi ber Er korrigera eventuella fel i de förhandsifyllda uppgifterna och anteckna uppgifter som saknas.

Blanketten skall återsändas senast 31.10.2005. Förfrågan gäller lägenheter/företag. Om odlaren har bytts, skall den nya odlaren fylla i blanketten. Om lägenheten/företaget i år inte har idkat odling av trädgårdsväxter för försäljning, ber vi Er vänligen fylla i punkt N på sista sidan.

Arealerna för friland anmäls i hektar med två decimalers noggrannhet.

A. BÄRODLING PÅ FRILAND

| | | | | | | | | |
|--|--------------------------------------|------------------------------------|-----------------------------|-------------|---|------------------------------------|-----------------------------|-------------|
| 53 För bärodling använd areal år 2005 | | | ha | | | | | |
| | Totalproduktion 2005 | | | Skörd kg | Härav kontraktproduktion för industrin 2005 | | | |
| | Skörde- mogen växtlighet ha | Icke skördemogen ung växtlighet | | | Skörde- mogen växtlighet ha | Icke skördemogen ung växtlighet | | Skörd kg |
| | | Planterat före 30.6. ha | Planterat efter 30.6. ha | | | Före 30.6. planterat ha | Efter 30.6. planterat ha | |
| 11 Jordgubbe | | | | | | | | |
| 01 Svarta vinbär | | | | | | | | |
| 16 Gröna vinbär | | | | | | | | |
| 02 Röda vinbär | | | | | | | | |
| 03 Vita vinbär | | | | | | | | |
| 04 Hallon och åkerbärshallon | | | | | | | | |
| 05 Krusbär | | | | | | | | |
| 13 Buskblåbär | | | | | | | | |
| 15 Havtorn | | | | | | | | |
| 12 Åkerbär och allåkerbär | | | | | | | | |
| 19 Övriga bär, vilka | | | | | | | | |

B. FRUKTODLING

| | | | | | |
|--|------------------------------|---------------------------------|-----------------------------|-------------|--|
| 52 För fruktodling använd areal år 2005 | | | ha | | |
| | Skördemogen växtlighet ha | Icke skördemogen ung växtlighet | | Skörd kg | |
| | | Planterat före 30.6. ha | Planterat efter 30.6. ha | | |
| 10 Äpple sammanlagt | | | | | |
| 20 Övriga frukter, vilka | | | | | |

Statistikblankett 501 14.9.2005

| | | | | | | |
|-----------|-------------|-------------|-------------|-------------|-------------|-------------|
| 53 | 5311 | 5301 | 5302 | 5303 | 5304 | 5305 |
| 52 | 5313 | 5315 | 5312 | 5319 | 5210 | 5220 |

C. GRÖNSAKSODLING PÅ FRILAND

| 51 För grönsaksodling på friland använd areal år 2005 | | ha | | |
|---|-----------------|----------|--|----------|
| | Totalproduktion | | Härav kontraktproduktion för industrin | |
| | Areal ha | Skörd kg | Areal ha | Skörd kg |
| 01 Trädgårdsärt | | | | |
| 02 Buskböna | | | | |
| 03 Vitkål (huvudkål) | | | | |
| 24 Rödkål | | | | |
| 05 Blomkål | | | | |
| 25 Savojkål | | | | |
| 27 Brysselkål | | | | |
| 28 Broccoli | | | | |
| 29 Kålramb | | | | |
| 48 Grönkål (bladkål) | | | | |
| 04 Kinakål | | | | |
| 06 Morot | | | | |
| 07 Rödbeta | | | | |
| 08 Kålrot | | | | |
| 09 Rova | | | | |
| 10 Rotselleri | | | | |
| 11 Palsternacka | | | | |
| 12 Matlök | | | | |
| 14 Purjolök | | | | |
| 15 Frilandsgurka | | | | |
| 16 Pumpa | | | | |
| 43 Squash | | | | |
| 18 Huvudsallat | | | | |
| 46 Isbergssallat | | | | |
| 97 Övriga sallat | | | | |
| 31 Blekselleri | | | | |
| 17 Spenat | | | | |
| 19 Rabarber | | | | |
| Kryddväxter | | | | |
| 49 Dill | | | | |
| 50 Persilja | | | | |
| 57 Vitlök | | | | |
| 52 Övriga rot- och örtkryddor | | | | |
| 32 Majs | | | | |
| 20 Sparris | | | | |
| 34 Rädisa | | | | |
| 98 Övriga grönsaker, vilka | | | | |
| | | | | |
| | | | | |
| | | | | |

Om även växthusodling ingår i de förhandsifyllda arealerna för frilandsgroönsaker, korrigerar siffrorna och anteckna uppgifterna om växthusodling på nästa sida.

Har man på samma åkerareal under året odlat flera kulturer, uppges för varje växtslag den sammanräknade arealen för de olika kulturerna.

Ytterligare anvisningar i de separata ifyllningsanvisningarna.

D. PLANTSKOLEODLING PÅ FRILAND

| 55 För plantskoleodling använd areal år 2005 | | ha |
|--|----------|----------------------------------|
| | Areal ha | Sålda produkter st ¹⁾ |
| 01 Plantor av frukt- och bärväxter | | |
| 05 Plantor av prydnadsbuskar | | |
| 06 Plantor av prydnadsträd | | |
| 03 Perennplantor | | |

¹⁾ I punkten sålda produkter anges hela antalet sålda plantor för år 2005. I talet inkluderas även plantor som odlats i växthus och plantor som går t. ex. till bär- eller fruktproduktion på den egna gården.

Plantskoleareal i växthus uppges i grupp L.

E. ODLING AV SNITTBLOMMOR OCH SNITTGRÖNT PÅ FRILAND

| 13 För snittblommor och snittgrönt odling använd areal år 2005 | ha |
|--|----|
|--|----|

Till snittblommorna räknas även eternellerna och till snittgrönt snittrisen.

F. ODLING AV SVAMPAR

| 57 För svampodling använd rumareal år 2005 | | m ² | |
|--|------------------|--|-----------------|
| | Totalskörd kg/år | För odling använd hyllareal m ² | Växtunderlag/år |
| 01 Champinjon | | | m ² |
| 02 Shiitake | | | st |
| 04 Ostronskivling | | | st |
| 05 Övriga sammanlagt | | | |

Som hyllareal antecknas den sammanräknade arealen för de hyllor, lådor eller andra växtunderlag som använts vid produktionen.

Arealen antecknas endast en gång, även om växtunderlaget har bytts ut under året.

G. VÄXTHUS

| | | | | | | | | |
|------------------------------------|--------------------------------|----------------|-------------------------------|----------------|---------------------|----------------|----------------------------------|--|
| 14 Växthusareal år 2005 sammanlagt | | | | | m ² | | | |
| | För odling har använts år 2005 | | | | | | Inte i odlingsanvändning år 2005 | |
| | Uppvärmbara växthus | | | | Uppvärmbara växthus | | | |
| | I användning minst 7 mån. | | I användning mindre än 7 mån. | | | | | |
| | st | m ² | st | m ² | st | m ² | | |
| 01 Växthus av glas | | | | | | | | |
| 02 Växthus av plast | | | | | | | | |
| 03 Växthus av dubbelskiktsskivor | | | | | | | | |

H. DE UPPVÄRMBARA VÄXTHUSENS ÅLDER

| | | | | | |
|---|-----------------------------|-------------------------------|-------------------------------|-------------------------------|-------------------------------|
| 26 Byggnadsår/grundrenoveringsår (växthus med stålstomme, där täckmaterial och spröjsar bytts ut) | | | | | |
| | Före 1970 m ² | 1970 - 1979 m ² | 1980 - 1989 m ² | 1990 - 1999 m ² | 2000 - 2005 m ² |
| 11 I odling minst 7 mån. | | | | | |
| 12 I odling mindre än 7 mån. | | | | | |

I. GRÖNSAKSODLING I VÄXTHUS

| | | | | | | | | |
|---|--|----------|---|---|--|---|---------------|---|
| 16 För grönsaksodling använd växthusareal år 2005 | | | | | m ² | | | |
| | De olika planteringsgångernas sammanräknade areal o. skörd | | Den växthusareal, som använts för odling av växtslaget m ² | Av växthusarealen i belyst odling (10-12 mån.) m ² | | De olika planteringsgångernas sammanräknade areal o. skörd | | Den växthusareal, som använts för odling av växtslaget m ² |
| | Areal m ² | Skörd kg | | | | Areal m ² | Skörd kg | |
| 70 Tomat | | | | | 12 Matlök | | | |
| 71 Växthusgurka | | | | | 43 Squash | | | |
| 18 Huvudsallat | | | | | 98 Övriga grönsaker, vilka | | | |
| 46 Isbergssallat | | | | | | | | |
| 72 Paprika | | | | | | | | |
| 49 Dill | | | | | J. GRÖNSAKER I KRUKA | | | |
| 50 Persilja | | | | | 23 | Den växthusareal, som använts för odling av växtslaget m ² | Produktion st | |
| 52 Övriga örter | | | | | | | | |
| 15 Frilandsgurka | | | | — | 32 Sallat i kruka | | | |
| 06 Morot | | | | — | 33 Dill i kruka | | | |
| 03 Vitkål (huvudkål) | | | | — | 34 Persilja i kruka | | | |
| 04 Kinakål | | | | — | 40 Övriga grönsaker i kruka sammanlagt | | | |
| 48 Övriga kålslag | | | | — | 80 Grönsaker i kruka sammanlagt | | | |

K. BÄRODLING I VÄXTHUS

| | | | | |
|---|-----------------------------|----------|----------------|--|
| 17 För bärodlning använd växthusareal år 2005 | | | m ² | |
| | Växthusareal m ² | Skörd kg | | |
| 01 Jordgubbe | | | | |
| 04 Övriga bär sammanlagt | | | | |

L. PLANTODLING I VÄXTHUS

| | | | |
|---|--|-----------------------------|--|
| 56 För odling av plantor och sticklingar använd växthusareal år 2005 | | m ² | |
| | | Växthusareal m ² | |
| 01 Plantskoleväxter | | | |
| 02 För fortsatt odling avsedda småplantor och sticklingar av grönsaker och prydnadsväxter | | | |

M. ODLING AV PRYDNADSVÄXTER I VÄXTHUS

| 54 För odling av prydnadsväxter använd växthusareal år 2005 | | m ² | | | |
|---|-----------------------------|--|----------|---|-----------|
| 54A Snittblommor och snittgrönt | Växthusareal m ² | Lökblommor | Lökar st | Blommande krukväxter och gröna växter | Krukor st |
| 01 Ros | | 40 Tulpan | | 63 Julstjärna | |
| 30 Krysantemum | | 41 Hyacint | | 64 Höstbegonia (Rosenbegonia) | |
| 05 Gerbera | | 57 Snittnarciss | | 66 Krysantemum i kruka | |
| 06 Brudslöja | | 58 Narciss i kruka | | 74 Miniros i kruka | |
| 37 Övriga snittblommor, nämn vilka t.ex. alströmeria, luktärt, blåklint, eterneller, prärieklocka | | 46 Liljor | | 75 Morsdagsros | |
| | | 48 Amaryllis | | 68 Azalea | |
| | | 61 Övriga lökblommor, nämn vilka t.ex. freesia, iris, gladiol, krokus, pärlhyacint | | 69 Saintpaulia | |
| | | | | 70 Vivor | |
| | | | | 71 Campanula-arter | |
| | | | | 73 Cyclamen | |
| | | | | 76 Våreld = Kalanchoë | |
| | | | | 67 Gerbera i kruka | |
| | | | | 72 Övriga blommande krukväxter sammanlagt | |
| 39 Snittgrönt | | | | 81 Gröna växter sammanlagt | |

| 54B Utplanteringsväxter | Totalproduktion krukor st. | Varav i ampelodling st. | 54B Utplanteringsväxter | Totalproduktion krukor st. | Varav i ampelodling st. |
|-------------------------|----------------------------|-------------------------|-------------------------|----------------------------|-------------------------|
| 86 Pelargon | | | 94 Impatiens | | |
| 87 Knölbegonia | | | 96 Silverek | | |
| 88 Petunia | | | 97 Buskmargerit | | |
| 89 Pensé | | | 98 Nejlikor | | |
| 90 Sammetsblomma | | | 32 Snöflinga | | |
| 91 Sommarbegonia | | | 33 Femtunga | | |
| 92 Lobelia | | | 95 Övriga sammanlagt | | |
| 93 Fuchsia | | | | | |

| | | | | |
|---|-------------|-------------|-------------|-------------|
| Endast för informationstjänstcentralen | 5400 | 5436 | 5497 | 5498 |
|---|-------------|-------------|-------------|-------------|

N. ADRESSFÖRÄNDRINGAR

| | |
|---|---|
| <input type="checkbox"/> På lägenheten idkas endast husbehovsodling | <input type="checkbox"/> Företaget/lägenheten har uthyrts/utarrenderats |
| <input type="checkbox"/> Ingen odling av trädgårdsväxter 2005, men odligen fortsätter år 2006 | <input type="checkbox"/> Annan orsak, vad _____ |
| <input type="checkbox"/> Företaget/lägenheten har sålts | |
| Köparens/hyrestagarens/arendatorns namn | |
| Telefonnummer (även riktnummer) | |
| Utdelningsadress | Postnummer och postanstalt |

TILLÄGGSUPPGIFTER

| |
|--|
| |
|--|

| | |
|-------------|--|
| Ort och tid | Underskrift (odlare eller motsvarande) |
|-------------|--|