

SVT

Maa-, metsä- ja kalatalous 2005:53

Jord- och skogsbruk samt fiske

Agriculture, forestry and fishery

PUUTARHAYRITYSREKISTERI 2004

Trädgårdsföretagsregister

Maa- ja metsätalousministeriön tietopalvelukeskus

Jord- och skogsbruksministeriets informationstjänstcentral

Information Centre of Ministry of Agriculture and Forestry

Helsinki 2005

SVT Suomen virallinen tilasto
Finlands officiella statistik
Official Statistics of Finland

Tiedustelut – Förfrågningar – Inquiries:
Anna-Kaisa Jaakkonen
Puh. 020 77 2005, fax 020 77 21 310
Tel. +358 20 77 2005, fax +358 020 77 21 310
E-mail: puutarhatilastot@mmmtike.fi

ISSN 1456-8268 = Maa-, metsä- ja kalatalous
ISSN 0786-8634

Kartat – Kartor: Pohjakartta © Maanmittauslaitos, lupa nro 373/MYY/2005

Painettu - Tryckt hos: Dark Oy, Vantaa 2005

Alkusanat

Kerran vuodessa ilmestyvä Puutarhayritysrekisterijulkaisu sisältää puutarhayritysrekisterin tilastotiedustelun tuloksia. Käsillä olevan julkaisun tiedot ovat vuodelta 2004. Lisäksi mukana on aikasarjoja vuodesta 1984 lähtien. Julkaisun tilastot kuvaavat puutarhakasvien, mukaan lukien sienet, tuotantoa ja sen laajuutta kasvilajeittain tai lajiryhmittäin. Lisäksi tietoja julkaistaan puutarhayritysten rakenteesta ja kasvihuoneista.

Avomaan tuotantotiedot on ryhmitelty vihanneksiin, hedelmiin, marjoihin, taimitarhaviljelyyn, leikkokukkisiin ja leikkovihreään. Vihanneksista ja marjoista on selvitetty erikseen kokonaistuotanto ja teollisuuden sopimusviljely. Kasvihuoneviljely jakautuu vihanneksiin ja koristekasveihin. Rakenne-tilastoissa on tietoja yritysten lukumäärästä, pinta-aloista alueittain ja osittain pinta-ala-luokittain.

Kaikki tiedot on esitetty ensin työvoima- ja elinkeinokeskuksittain ja maaseutukeskuksittaiset taulukot ovat omana kokonaisuutenaan niiden jälkeen. Julkaisu sisältää myös yhden lääneittäisen ja kunnittaisen taulukon. Kaikkia julkaisun tietoja on saatavissa myös lääneittäin ja keskeisimpiä tietoja kunnittain.

Julkaisun laadinnasta ovat vastanneet Arja Anttila ja Anna-Kaisa Jaakkonen.

Helsingissä, toukokuussa 2005

Mika Tuikkanen
Johtaja

Förord

Publikationen Trädgårdsföretagsregistret som utkommer en gång per år, innehåller resultat av statistikförfrågningar inom trädgårdsföretagsregistret. Uppgifterna i den aktuella publikationen är från år 2004. Den inkluderar dessutom tidsserier från och med år 1984. Statistikuppgifterna i publikationen ger information om produktion av trädgårdsväxter, inkl. svamp, samt om omfattning av produktionen enligt växtart eller artgrupp. Dessutom publiceras information om trädgårdsföretagens struktur och om växthus.

Produktionsuppgifter om frilandsodling har delats in i grupperna: grönsaksodling, fruktodling, bärödling, plantskoleodling, odling av snittblommor och snittgrönt. Gällande grönsaksodling och bärödling har man utrett separat både totalproduktion och kontraktsproduktion för industrin. Växthusodlingen är indelad i grönsaksodling och odling av prydnadsväxter. Strukturstatistiken innehåller uppgifter om antal företag, arealuppgifter per område och delvis per arealstorleksgrupp.

Alla uppgifter presenteras först enligt arbetskrafts- och näringscentral, och uppgifterna enligt landsbygdscentral presenteras som en egen helhet efter dessa. Publikationen innehåller även en tabell med uppgifter presenterade per län och kommun. Alla uppgifter i publikationen finns tillgängliga presenterade per län och de mest centrala uppgifterna även presenterade per kommun.

Arja Anttila och Anna-Kaisa Jaakkonen har svarat för uppgörandet av publikationen.

Helsingfors i maj 2005

Mika Tuikkanen
Direktör

Puutarhavuosi 2004

Vuonna 2004 Suomessa oli 6563 puutarhatuotantoa harjoittavaa yritystä. EU:n jäsenyyttä edeltävään ajanjaksoon verrattuna on määrä on alentunut 3075 yrityksellä eli noin kolmanneksella. Viljelyalat ovat kuitenkin vähentyneet maltillisimmin kuin yritysten lukumäärä, joten keskialat ovat tasaisesti kasvaneet. Viime vuonna avomaatuotantoalaa oli 17 173 hehtaaria ja kasvihuoneita 470 hehtaaria.

Avomaavihannestuotannossa on porkkanan ja sipulin viljely jatkanut kasvuaan. Satoikäisen mansikan ala on laskenut vuodesta 2000 noin 990 hehtaarilla. Sen sijaan tyrnin ja pensasmustikan viljely on ollut selvässä kasvussa. Omenan viljelyala on kasvanut pitkään ja viime vuonna satoikäistä omenaa kasvoi jo lähes 500 hehtaarin alalla.

Samalla omenatuotanto on laajentunut Kaakkois-Suomen ja Etelä-Savon alueilla selvästi.

Kasvihuonevihannestuotannossa lisääntyi eniten paprikan viljely. Sen pinta-ala kasvoi viidettä vuotta peräkkäin ollen viime vuonna 7,8 hehtaaria. Myös ruukkuvihanneksia tuotettiin enemmän kuin koskaan aikaisemmin, yli 59 miljoonaa ruukkua. Kasvu johtui muiden kuin perinteisten ruukkuvihannesten (salaatit, persilja, tilli) viljelyn vahvasta kasvusta. Valoviljelyn osuus kurkku- ja tomaattialasta on kasvoi ja viime vuonna oli kurkkualasta 27 % ja tomaattialasta 14 % valotettua.

Leikkokukka-ala väheni myös viime vuonna ja sipulikukkien ja ruukkukasvien määrä säilyi ennallaan. Sen sijaan ryhmäkasvien viljely kasvoi.

Trädgårdsåret 2004

År 2004 fanns det i Finland 6563 företag med trädgårdsproduktion. Jämfört med tiden före EU-medlemskapet har antalet minskat med 3075 företag, vilket är ungefär en tredjedel. Odlingsarealerna har dock inte minskat lika mycket som antalet företag, så medelarealerna har stadigt ökat. Senaste år var produktionsarealen på friland 17 173 hektar och det fanns 470 hektar växthus.

Inom grönsaksproduktionen på friland har morots- och lökodlingen fortsatt växa. Den skördebarande jordgubbsarealen har sedan år 2000 minskat med cirka 990 hektar. Däremot har odlingen av havtorn och buskblåbär tydligt ökat. Äppelodlingsarealen har ökat redan en längre tid och senaste år fanns det äppel i skördebarande ålder redan på nästan 500 hektar. Samtidigt har äppelproduktionen utvidgats på områdena i sydöstra Finland och södra Savolax.

Inom grönsaksproduktion i växthus ökade paprikaodlingen mest. Dess areal växte redan det femte året i följd och var senaste år 7,8 hektar. Även grönsaker i kruka producerades mera än någonsin tidigare, över 59 miljoner krukor. Ökningen berodde på att odling av andra än traditionella krukgrönsaker (sallat, persilja, dill) växte kraftigt. Den belysta odlingens andel av gurk- och tomatarealen växte och senaste år var 27 % av gurkarealen och 14 % av tomatarealen belyst.

Snittblomsarealen minskade också i fjol och mängden lökblommor och krukväxter var den samma som tidigare. Odlingen av utplanteringsväxter ökade däremot.

Sisällys

Alkusanat	3
Puutarhavuosi 2004	4
Laatuseloste	9
Käsitteitä ja määritelmiä	12
List of terms	14
Kartat	16
Työvoima- ja elinkeinokeskukset	16
Maaseutukeskukset	17
Läänit	18
Avomaaviljelyn jakautuminen TE-keskuksittain (%)	19
Avomaaviljelyn jakautuminen tuotantosuunnittein TE-keskuksissa	20
Kasvihuonealan jakautuminen TE-keskuksittain (%)	21
Kasvihuonealan jakautuminen tuotantosuunnittain TE-keskuksissa	22
Työvoima- ja elinkeinokeskuksittaiset taulukot	31
1.1. Puutarhayritysten lukumäärä ja pinta-ala työvoima- ja elinkeinokeskuksittain ja lääneittäin	32
1.2. Puutarhayritysten lukumäärä ja pinta-ala työvoima- ja elinkeinokeskuksittain ja kunnittain	33
2.1. Avomaatuotannon jakautuminen	42
2.2. Kasvihuonetuotannon jakautuminen	42
3.1. Avomaaviljelmien lukumäärä vihannesviljelyalan mukaan	43
3.2. Avomaaviljelmien lukumäärä marjanviljelyalan mukaan	43
3.3. Kasvihuoneyritysten lukumäärä vihannesviljelyyn käytetyn kasvihuonealan mukaan	44
3.4. Kasvihuoneyritysten lukumäärä koristekasvien viljelyyn käytetyn kasvihuonealan mukaan	44
4.1. Vihannesviljely avomaalla / kokonaistuotanto	45
4.2. Vihannesviljely avomaalla / teollisuuden sopimustuotanto	49
5. Omenanviljely	51
6.1. Marjanviljely avomaalla / kokonaistuotanto	52
6.2. Marjanviljely avomaalla / teollisuuden sopimustuotanto	55
7. Taimitarha- ja leikkokukkaviljely avomaalla	57
8.1. Vihannesviljely kasvihuoneessa / kokonaistuotanto ilman ruukkuvihanneksia	58
8.2. Vihannesviljely kasvihuoneessa / ruukkuvihannekset	61
9.1. Leikkokukkien ja leikkovihreän viljely kasvihuoneessa	62
9.2. Sipulikukkien viljely kasvihuoneessa	63
9.3. Ruukkukasvien viljely kasvihuoneessa	64
9.4. Ryhmäkasvien viljely kasvihuoneessa	66
10.1. Kasvihuoneiden pinta-alat katemateriaalin ja lämmityksen mukaan	68
10.2. Kasvihuoneiden lukumäärät katemateriaalin ja lämmityksen mukaan	69
Maaseutukeskuksittaiset taulukot ja aikasarjat	70
1.1. Puutarhayritysten lukumäärä ja pinta-ala	71
2.1. Avomaatuotannon jakautuminen	72

2.2. Kasvihuonetuotannon jakautuminen	73
3.1. Avomaaviljelmien lukumäärä vihannesviljelyalan mukaan	74
3.2. Avomaaviljelmien lukumäärä marjanviljelyalan mukaan.....	75
3.3. Kasvihuoneyritysten lukumäärä vihannesviljelyyn käytetyn kasvihuonealan mukaan	76
3.4. Kasvihuoneyritysten lukumäärä koristekasvien viljelyyn käytetyn kasvihuonealan mukaan.....	77
4.1. Vihannesviljely avomaalla / kokonaistuotanto	78
4.2. Vihannesviljely avomaalla / teollisuuden sopimustuotanto	86
5. Omenanviljely	90
6.1. Marjanviljely avomaalla / kokonaistuotanto.....	91
6.2. Marjanviljely avomaalla / teollisuuden sopimustuotanto	96
7. Taimitarha- ja leikkokukkaviljely avomaalla	98
8.1. Vihannesviljely kasvihuoneessa / kokonaistuotanto ilman ruukkuvihanneksia	99
8.2. Vihannesviljely kasvihuoneessa / ruukkuvihannekset	103
9.1. Leikkokukkien ja leikkovihreän viljely kasvihuoneessa	105
9.2. Sipulikukkien viljely kasvihuoneessa	107
9.3. Ruukkukasvien viljely kasvihuoneessa	109
9.4. Ryhmäkasvien viljely kasvihuoneessa	112
10.1. Kasvihuoneiden pinta-alat katemateriaalin ja lämmityksen mukaan	116
10.2. Kasvihuoneiden lukumäärät katemateriaalin ja lämmityksen mukaan	119
Puutarhayrityksrekisterilomakkeet	120

Kuviot

1. Avomaatuotannon jakautuminen 1984, 1994 ja 2004.....	23
2. Kasvihuonetuotannon jakautuminen 1984, 1994 ja 2004.....	23
3. Avomaaviljelmien lukumäärä ja keskikoko 1984-2004	24
4. Kasvihuoneviljelmien lukumäärä ja keskikoko 1984-2004.....	24
5. Porkkanan, ruokasipulin ja valkokaalin viljely 1984-2004.....	25
6. Kesäkurpitsan, parsakaalin ja salaattien viljely 1984, 1994 ja 2004.....	25
7. Mansikan, mustaherukan ja vadelman viljely 1984-2004	26
8. Omenanviljely 1984-2004.....	26
9. Tomaatin, kasvihuonekurkun ja keräsalaatin viljelyssä ollut kasvihuoneala 1984-2004	27
10. Ruukkuvihannesten tuotanto 1988, 1995 ja 2004.....	27
11. Leikkokukkien viljely 1984-2004.....	28
12. Sipulikukkien tuotanto 1984-2004	28
13. Kasvihuonevihannesten tuotanto 2004	29
14. Tuotannossa olleet kasvihuoneet 1984-2004	29
15. Sienten tuotanto 1988-2004	30
16. Avomaaviljely lääneittäin 2004	32
17. Kasvihuoneviljely lääneittäin 2004	32
18. Marjanviljely teollisuudelle 2004	56
19. Taimitarhaviljely työvoima- ja elinkeinokeskuksittain 2004	57
20. Tärkeimpien kasvihuonevihannesten tuotanto 1984-2004	60
21. Kukkivien ruukkukasvien tuotanto 2004	65

Innehåll

Förord	3
Trädgårdsåret 2004	4
Kvalitetsbeskrivning	10
Begrepp och definitioner.....	13
List of terms	14
Kartor	16
Arbetskrafts- och näringscentraler	16
Landsbygdscentraler	17
Län.....	18
Fördelning av frilandsodling per TE-central (%).....	19
Fördelning av frilandsodling enligt produktionsinriktning per TE-central	20
Fördelning av växthusareal per TE-central	21
Fördelning av växthusareal enligt produktionsinriktning per TE-central	22
Tabeller enligt arbetskrafts- och näringscentral	31
1.1. Trädgårdsföretagens antal och areal enligt arbetskrafts- och näringscentral och län	32
1.2. Trädgårdsföretagens antal och areal enligt arbetskrafts- och näringscentral och kommun.....	33
2.1. Fördelning av frilandsproduktion	42
2.2. Fördelning av växthusproduktion	42
3.1. Antal frilandsföretag enligt grönsaksareal.....	43
3.2. Antal frilandsföretag enligt bärareal	43
3.3. Antal växthusföretag enligt växthusyta använd för grönsaksodling	44
3.4. Antal växthusföretag enligt växthusyta använd för odling av prydnadsväxter	44
4.1. Grönsaksodling på friland / totalproduktion	45
4.2. Grönsaksodling på friland / kontraktsproduktion för industrin	49
5. Äppelodling	51
6.1. Bärödling på friland / totalproduktion	52
6.2. Bärödling på friland / kontraktsproduktion för industrin	55
7. Plantskole- och snittblomsterodling på friland	57
8.1. Grönsaksodling i växthus / totalproduktion utan grönsaker i kruka	58
8.2. Grönsaksodling i växthus / grönsaker i kruka	61
9.1. Snittblommor och snittgrönt i växthus	62
9.2. Lökblommor i växthus	63
9.3. Krukväxter i växthus	64
9.4. Utplanteringsväxter i växthus	66
10.1. Växthusyta enligt täckmaterial och uppvärmning	68
10.2. Antal växthus enligt täckmaterial och uppvärmning	69
Tabeller enligt landsbygdscentral och tidsserier	70
1.1. Trädgårdsföretagens antal och areal	71
2.1. Fördelning av frilandsproduktion	72
2.2. Fördelning av växthusproduktion	73

3.1. Antal frilandsföretag enligt grönsaksareal	74
3.2. Antal frilandsföretag enligt bärareal	75
3.3. Antal växthusföretag enligt växthusyta använd för grönsaksodling	76
3.4. Antal växthusföretag enligt växthusyta använd för odling av prydnadsväxter	77
4.1. Grönsaksodling på friland / totalproduktion	78
4.2. Grönsaksodling på friland / kontraktsproduktion för industrin	86
5. Äppelodling	90
6.1. Bärödling på friland / totalproduktion	91
6.2. Bärödling på friland / kontraktsproduktion för industrin	96
7. Plantskole- och snittblomsterodling på friland	98
8.1. Grönsaksodling i växthus / totalproduktion utan grönsaker i kruka	99
8.2. Grönsaksodling i växthus / grönsaker i kruka	103
9.1. Snittblommor och snittgrönt i växthus	105
9.2. Lökbblommor i växthus	107
9.3. Krukväxter i växthus	109
9.4. Utplanteringsväxter i växthus	112
10.1. Växthusyta enligt täckmaterial och uppvärmning	116
10.2. Antal växthus enligt täckmaterial och uppvärmning	119
Trädgårdsföretagsregisterblankett	120

Figurer

1. Frilandsproduktionens fördelning 1984, 1994 ja 2004	23
2. Växthusproduktionens fördelning 1984, 1994 och 2004	23
3. Frilandsföretagens antal och genomsnittstorlek 1984-2004	24
4. Växthusföretagens antal och genomsnittstorlek 1984-2004	24
5. Odling av morot, matlök och vitkål 1984-2004	25
6. Odling av squash, broccoli och sallat 1984, 1994 och 2004	25
7. Odling av jordgubbe, svarta vinbär och hallon 1984-2004	26
8. Äppelodling 1984-2004	26
9. Växthusyta i odling av tomat, växthusgurka och huvudsallat 1984-2004	27
10. Produktion av grönsaker i kruka 1988, 1995 och 2004	27
11. Odling av snittblommor 1984-2004	28
12. Produktion av lökbblommor 1984-2004	28
13. Produktion av de viktigaste ampelväxterna 2001 och 2004	29
14. Växthus i odlingsanvändning 1984-2004	29
15. Produktion av svampar 1984-2004	30
16. Odling på friland enligt län 2004	32
17. Odling i växthus enligt län 2004	32
18. Bärödling för industrin 2004	56
19. Plantskoleodling enligt arbetskrafts- och näringscentral 2004	57
20. Produktion av de viktigaste växthusgrönsakerna 1984 - 2004	60
21. Produktion av de blommande krukväxterna 2004	65

Laatuseloste

Tilastotietojen relevanssi

Puutarhayritysrekisteri –julkaisun tilastot kuvaavat myyntituotantoa harjoittavien puutarhayritysten rakennetta ja tuotantoa avomaalla, kasvihuoneessa ja sieniviljelmillä. Julkaisu sisältää tietoja puutarhayritysten lukumäärästä, viljelyaloista, kasvihuoneista ja niiden käytöstä sekä satotietoja kasvilajeittain lähinnä koko maan tasolla ja työvoimaja elinkeinokeskuksittain sekä maaseutukeskuksittain.

Puutarhayritysrekisterin tilastotiedot ovat julkisia ja kaikkien puutarha-alasta kiinnostuneiden käytössä. Eniten tietoja käyttävät hallinto, neuvonta ja puutarha-alan järjestöt. Tietoja käytetään mm. päätöksenteon pohjana, puutarha-alaa koskevien toimenpiteiden seurantaan, neuvontaan, erilaisiin tutkimuksiin ja hankkeisiin, opetustarkoituksiin ja puutarha-alasta tiedottamiseen.

Keskeiset käsitteet ja määritelmät on esitetty sivuilla 12 ja 13. Alueelliset luokitukset perustuvat puutarhayrityksen talouskeskuksen sijaintikunnan perusteella määräytyviin alueisiin. Aluejako vastaa 1.1.2004 tilannetta.

Tiedot perustuvat Tiken (Maa- ja metsätalousministeriön tietopalvelukeskuksen) tilastoryhmän vuosittain keräämiin tietoihin, jotka saadaan myyntiin tarkoitettua puutarhatuotantoa harjoittavilta yrittäjiltä. Vastaavanlaisia tutkimuksia on tehty vuodesta 1984 lähtien.

Tiken tilastotuotanto perustuu lakiin maa- ja metsätalousministeriön tietopalvelukeskuksesta (1200/1992), lakiin maaseutuelinkeinotilastoista (1197/1996) ja lakiin maaseutuelinkeinorekisteristä (1515/1994).

Tilastotutkimuksen menetelmäkuvaus

Puutarhatiedustelu toteutetaan totaalitutkimuksena. Perusjoukkoon kuuluvat kaikki myyntiin tarkoitettua puutarhatuotantoa harjoittavat yritykset. Yrittäjien joukkoa täydennetään vuosittain. Uusia yrittäjiä etsitään hallinnollisista rekistereistä, joita ovat maaseutuelinkeinorekisteriin kuuluva yhdenntetty hallinto- ja valvontajärjestelmä (IACS), Kasvintuotannon tarkastuskeskuksen (KTTK) kasvinsuojelu-, taimiaineisto-, kasvisten laadunvalvonta- ja luomurekisterit. Pienimpiä, tuen ulkopuolelle jääviä viljelmiä sekä sieni-, avomaanleikkokukka- ja taimitarhayrityksiä etsitään myös muilla keinoin mm. toimialajärjestöiltä, alan lehdistä ja suoramarkkinointiesitteistä.

Tiedustelu jakaantuu kahteen osaan. Viljelmiltä, joilla on edellisvuonna ollut viljelyksessään vain mansikkaa, kerätään tiedot tietokoneavusteisella puhelinhaastattelulla. Lopuille yrityksille lähetetään postitiedustelu. Yrityksille lähetettävät lomakkeet esitetytään soveltuville osin IACS-järjestelmästä saaduilla pinta-aloilla. Kun lomakkeista on palautunut noin 50%, vastaamattomille lähetetään huomautuskortti tai uusintatiedustelu. Yrityksiltä, jotka eivät palauta lomaketta huomautukseenkaan jälkeen, kysytään tiedot puhelimitse.

Julkaistujen tietojen oikeellisuus ja tarkkuus

Puutarhayritysrekisterin kattavuus ja pinta-alatietojen luotettavuus on parantunut vuoden 1995 jälkeen, jolloin puutarhayrityksetkin alkoivat saada maataloustukia.

Vastaamisprosentti on lähes sata, mutta vastausten sisällössä on puutteita. Laadun varmistamiseksi tietoja tarkistetaan kaikissa työvaiheissa. Satomääriä lukuun ottamatta puuttuvat tiedot varmistetaan viljelijöiltä, kunnan maaseutuelinkeinoviranomaisilta tai työvoima- ja elinkeinokeskuksista.

Vuodesta 1999 lähtien puuttuvat satotiedot on korvattu käyttämällä mahdollisimman samankaltaisen tilan satotietoja samalta sijaintialueelta. Vuosina 1984-1998 puuttuvat satomäärät korvattiin maaseutukeskusten keskisadoilla.

Tarkistusten ja täydennysten jälkeen lopullisia tietoja voi pitää varsin luotettavina.

Julkaistujen tietojen ajantasaisuus ja oikea-aikaisuus

Tike on tehnyt puutarhayritysrekisterin vuotta 2004 koskevan tilastokyselyn syksyllä 2004. Tiedusteluajankohta oli 31.10., mutta tulokset koskevat koko kalenterivuotta. Julkaisun tiedot ovat lopullisia. Puutarhayritysrekisteri –julkaisu ilmestyy noin 6-8 viikkoa tilaston valmistumisen jälkeen.

Tietojen saatavuus ja läpinäkyvyys

Koko maan tiedot julkaistaan Tiken Internet –sivuilla osoitteessa www.mmm.tike.fi ja Matilda-tietopalvelussa <http://matilda.mmm.fi> heti tilastojen valmistuttua ja samanaikaisesti niitä myös jaetaan asiakkaille lähinnä paperikopioina. Paperijulkaisu on kaksikielinen (suomi, ruotsi) ja se sisältää aikasarjat koko maan tasolla pääsääntöisesti vuodesta 1984 lähtien.

Vuonna 1999 perustettiin tietokanta, josta voidaan pyynnöstä tuottaa asiakkaiden toivomusten mukaisia raportteja. Tietokantaan on viety puutarhayritysrekisterin tietoja vuodesta 1995 alkaen.

Tilastojen vertailukelpoisuus

Tilastojen tietosisältö on pysynyt pääpiirteiltään ennallaan rekisterin perustamisvuodesta lähtien. Jos sisällön muutokset ovat vaikuttaneet aikasarjojen vertailtavuuteen, siitä on maininta kyseisen taulukon kohdalla. Myös aluejaot ovat muuttuneet vuosien saatossa, mikä saattaa vaikeuttaa alueitaista vertailua.

Selkeys ja eheys

IACS sisältää tukea hakevien ja tukea saavien

Kvalitetsbeskrivning

Statistikuppgifternas relevans

Statistiken i publikationen Trädgårdsföretagsregistret ger en bild av de trädgårdsföretags struktur som producerar för försäljning och dessa företags produktion på friland, i växthus och på svampodlingar. Publikationen innehåller uppgifter om antalet trädgårdsföretag, odlingsarealerna, växthusen och deras användning samt skördeuppgifter enligt växtslag, i det närmaste på hela landets nivå och enligt arbetskrafts- och näringscentral och landsbygdscentral.

Statistikuppgifterna i trädgårdsföretagsregistret är offentliga och tillgängliga för alla som är intresserade av trädgårdsbranschen. Uppgifterna används mest av förvaltningen, rådgivningen och av organisationerna inom trädgårdsbranschen. Uppgifterna används bl.a. som grund för beslutsfattande, till uppföljning av åtgärder som vidtagits inom trädgårdsbranschen, vid rådgivning, i olika undersökningar och projekt, i undervisningssyfte samt i information om trädgårdsbranschen.

De centrala begreppen och definitionerna presenteras på sidorna 12 och 13. Områdesklassificeringen bestäms enligt den kommun inom vars område trädgårdsföretags driftscentrum är beläget. Områdesindelningen motsvarar situationen 1.1.2004.

Uppgifterna baserar sig på de uppgifter som statistikgruppen på Tike (Jord- och skogsbruksministeriets informationstjänstcentral) årligen samlat in från de företagare som producerar trädgårdsprodukter för försäljning. Dylåka undersökningar har utförts sedan år 1984.

yritysten puutarhakasvien pinta-alatietoja, joita käytetään soveltuvilta osin esitäyttötietoina puutarhayritysrekisterin tilastolomakkeella. Aineistosta on myös mahdollista tulostaa tilastoraportteja puutarhayrityksistä ja niitä käytetäänkin ennakkotietona ennen puutarhayritysrekisterin tilastotietojen valmistumista.

Puutarhayritysrekisterin ja tukiaineiston perusjoukkojen ja luokittelujen erilaisuudesta johtuen tiedot eivät ole kuitenkaan kaikilta osin keskenään vertailukelpoisia.

Osa puutarhayrityksistä on samalla maataloija ja ne kuuluvat myös Tiken maatilarekisteriin.

Statistikproduktionen vid Tike är baserad på lagen om jord- och skogsbruksministeriets informations-tjänstcentral (1200/1992), lagen om landsbygds-näringsstatistik (1197/1996), och lagen om landsbygds-näringsregistret (1515/1994).

Metodbeskrivning av den statistiska forskningen

Förfrågan till trädgårdsföretag görs i form av en totalundersökning. Populationen består av alla företag som producerar trädgårdsprodukter för försäljning. Antalet företag kompletteras årligen. Nya företag söks i de administrativa registren, såsom det integrerade systemet för administration och kontroll (IACS) som hör till landsbygds-näringsregistret, Kontrollcentralens för växtproduktion register för växtskydd, plantmaterial, ekologisk produktion och för kontroll av kvaliteten på frukt och grönsaker. Mindre odlingar utanför stödsystemet samt svampodlingar, odlingar av snittblommor på friland och plantskoleodlingar uppsöks även med övriga metoder, såsom via branschförbund, branschpublikationer och reklamroschyrer.

Statistikförfrågan är uppdelad i två delar. De odlingar som föregående år endast odlat jordgubbar, lämnar sina uppgifter via en datorassisterad telefonintervju. Till de övriga företagen sänds en förfrågan per post. De formulär som skickas till företagen förhandsfyller i tillämpliga delar med arealuppgifter ur IACS-systemet. När ca 50 % av formulären har returnerats, sänds en påminnelse eller en ny förfrågan till de företag som inte har svarat. De företag som inte ens efter påminnelsen

svarar, rings upp och får lämna sina uppgifter per telefon.

De publicerade uppgifternas felfrihet och exakthet

Trädgårdsföretagsregistrets täckning och arealuppgifternas pålitlighet har förbättrats efter år 1995, då även trädgårdsföretag började få jordbruksstöd.

Svarsprocenten är nästan hundra, men det finns brister i svarens innehåll. För att säkerställa kvaliteten kontrolleras uppgifter i alla arbetskedan. Med undantag av skördemängder kontrolleras felande uppgifter hos odlarna, kommunens landsbygdsnäringsmyndigheter eller arbetskrafts- och näringscentraler.

Från och med år 1999 har felande skördeuppgifter ersatts med skördeuppgifter från en odling inom samma område som liknar odlingen i fråga så mycket som möjligt. Under åren 1984 - 1998 ersattes dessa uppgifter med landsbygdscentralernas genomsnittliga skördar.

Efter kontrollerna och kompletteringarna kan de slutliga uppgifterna anses vara relativt pålitliga.

De publicerade uppgifternas tidsenlighet och rättidighet

Tike har genomfört årets 2004 statistikförfrågan för trädgårdsföretagsregistret under hösten 2004. Tidpunkten för förfrågan var den 31 oktober men resultaten gäller för hela kalenderåret. Publikationens uppgifter är slutgiltiga. Publikationen Trädgårdsföretagsregistret utkommer ungefär 6-8 veckor efter det att statistikuppgifterna färdigställts.

Uppgifternas tillgänglighet och transparens

Uppgifterna för hela landet publiceras på Tikes webbsidor på adressen www.mmmtike.fi och på

Matilda-informationstjänsten <http://matilda.mmm.fi> genast när statistiken blivit färdig. Samtidigt utdelas resultaten till kunderna främst som papperskopior. Papperspublikationen är tvåspråkig (finska, svenska) och den innehåller tidsserier som i regel omfattar hela landet sedan år 1984.

År 1999 upprättades en databas, ur vilken det är möjligt att få rapporter i enlighet med kundernas önskemål. I denna databas finns trädgårdsregisteruppgifter från och med 1995.

De statistiska uppgifternas jämförbarhet

Uppgiftsinnehållet i statistikerna har huvudsakligen varit likadant sedan registret upprättades. Om förändringar i innehållet har inverkat på jämförbarheten mellan olika tidsserier, finns det ett omnämmande om detta vid respektive tabell. Under årens lopp har även indelningen i områden förändrats, vilket försvårar jämförelser mellan områden.

Tydlighet och konsistens

IACS innehåller information om arealer för trädgårdsväxter på de företag som söker och erhåller stöd. Denna information används i tillämpliga delar som ifyllningsinformation på trädgårdsföretagsregistrets statistiska formulär. På basis av materialet är det även möjligt att utskryva statistiska rapporter om trädgårdsföretag, och de används som förhandsuppgifter innan trädgårdsföretagsregistrets statistikuppgifter har blivit färdiga.

På grund av skillnaderna i klassificeringen av trädgårdsföretagsregistrets och stödmaterialens populationer är uppgifterna emellertid inte alltid till alla delar jämförbara sinsemellan.

En del av trädgårdsföretagen är samtidigt lantbrukslägenheter och de finns även i Tikes lantbruksregister.

Käsitteitä ja määritelmiä

Puutarhayritys. Puutarhayrityksellä tarkoitetaan maatala- tai puutarhayritystä tai muuta yksikköä, joka viljelee puutarhakasveja myyntiä varten. Myyntituotannoksi katsotaan myös omalle tilalle jatkojalostukseen menevä tuotanto. Avomaalla pienin mukaan otettu ala on yksi aari ja kasvihuoneviljelyssä yksi neliömetri.

Puutarhatuotanto. Puutarhatuotantoon luetaan vihannesten, hedelmien, marjojen, koristekasvien ja taimien tuotanto avomaalla ja kasvihuoneessa sekä sienten viljely.

Avomaanviljely ja kasvihuonetuotanto. Avomaanviljelyksi luetaan viljely lavoissa, maanpinnalle levitettyjen katteiden alla ja tunneleissa, joihin ihminen ei mahdu suorittamaan viljelytoimenpiteitä. Kasvihuoneiksi katsotaan lämmittämättömät huoneet, joissa ihminen mahtuu suorittamaan viljelytoimenpiteitä.

Satomäärä. Sato sisältää kauppakelpoisen sadon. Myös itsepoimintana myyty sato sisältyy satomäärään. Varastoidusta sadosta ei ole vähennetty varastointihävikkiä.

Vihannes. Vihanneksiin luetaan ihmisravinnoksi käytettävät

- lehti- ja versovihannekset (esim. keräsalaatit , pinaatti)
- juuri- ja mukulakasvit (esim. porkkana, lanttu) lukuun ottamatta perunaa
- sipulikasvit (esim. ruokasipuli, purjo)
- palkovihannekset (esim. tarhaherne, pensaspapu)
- vihanneshedelmät (esim. tomaatti, avomaan- ja kasvihuonekurkku) lukuun ottamatta siemenmausteita

Kokonaistuotanto. Kokonaistuotanto on tuorekauppatuotannon ja teollisuuden sopimustuotannon summa.

Vuosina 1984-1992 **tuntemattomat** on pääsääntöisesti yhdistetty "muut yhteensä"-lukuihin. Vuodesta 1993 lähtien tuntemattomat ovat mukana vain "yhteensä"-tiedoissa.

Viljelyala ja kasvihuoneala. Pehmeällä keräsalaatilla, rapeakeräsalaatilla, kiinankaalilla, tillillä, persiljalla ja kohdassa "muut yhteensä" viljelyala on lajin eri istutuskertojen yhteenlaskettu pinta-ala. Muilla kasveilla viljelyala on sama kuin viljelyyn käytetty kasvihuoneala, vaikka kasvusto olisi uusittu kesken kasvukauden.

Ampelikasviksi katsotaan kaikki kyseisen kasvilajin riippamuodot ja useamman lajin yhdistelmät, jotka on myyty halkaisijaltaan vähintään 15 cm ruukuissa.

Symbolit

..	Tietoa ei ole saatu
...	Tietoa ei julkisteta
-	Ei yhtään
◆	Korjattu luku
0	Suure on pienempi kuin puolet käytetystä yksiköstä
0,0	

Begrepp och definitioner

Trädgårdsföretag. Med ett trädgårdsföretag avses en lantbrukslägenhet eller ett trädgårdsföretag eller en annan enhet som idkar odling av trädgårdsväxter för försäljning. Såsom produktion för försäljning räknas även produktion ämnad för vidareförädling på den egna gården. Minsta odlingsareal i odling på friland som beaktas är ett ar och i växthusodling en kvadratmeter.

Trädgårdsproduktion. Till trädgårdsproduktion räknas odling av grönsaker, frukt, bär, prydnadsväxter och plantor på friland och i växthus samt odling av svamp.

Odling på friland och växthus. Till frilandsodling räknas odling i bänkgårdar, under täckmaterial som brets ut på markytan och i tunnlar, där man inte ryms att utföra odlingsåtgärder. Såsom växthus anses uppvärmda växthus och s.k. kaster där man ryms att utföra odlingsåtgärder.

Skördemängd. Med skörd avses handelsduglig skörd. Även med hjälp av självplockning såld skörd inbegrips i den uppgivna skördemängden. Lagringsförlust har inte avdragits från den upplagrade skörden.

Grönsaker. Såsom grönsaker räknas till människoföda ämnade

- blad- och skottgrönsaker (t.ex. huvudsallat, spenat)
- rot- och knölväxter (t.ex. morot, kålrot), exkl. potatis
- lökväxter (t.ex. matlök, purjo)
- baljväxter (t.ex. trädgårdsärt, buskböna)
- grönsaksfrukt (t.ex. tomat, frilandsgurka, växthusgurka)
- rot- och örtkryddor (t.ex. dill, pepparrot, gräslök), exkl. frökryddor

Totalproduktion. Totalproduktion = produktion för färskhandeln + kontraktsproduktion för industrin

Under åren 1984 - 1992 har **okända** i regel inkluderats i talen "övriga sammanlagt". Fr. o. m. 1993 är okända med endast i uppgifterna "sammanlagt".

Växthusyta och odlingsareal. I fråga om huvudsallat, isbergssallat, kinakål, dill, persilja och under punkten "övriga sammanlagt" är odlingsarealen de olika planteringsomgångarnas sammanlagda areal. Beträffande andra växter är odlingsarealen densamma som den växthusareal som använts för odling av växtslaget, även om växtbeståndet förnyats mitt i växtperioden.

Hängväxt. Som ampelväxter anses alla hängformer av växtslaget i fråga och kombinationer av flera arter som sålts i en kruka på minst 15 cm i diameter.

Symboler

..	Uppgift ej tillgänglig
...	Uppgift offentliggörs inte
-	Värdet noll
◆	Korrigerad siffra
0	Mindre än hälften av den använda enheten
0,0	

List of terms

amaryllis	<i>Hippeastrum</i>	kesäbegonia	bedding begonia
amppeli	hanging flower pot	kesäkurpitsa	courgette
annansilmä	Christmas begonia	kesäkuussa	June
atsalea	azalea	kesälajikkeet	summer varieties
avomaankurkku	gherkin	kevyt polttoöljy	light fuel oil
avomaatuotanto	open cultivation	kiinankaali	Chinese cabbage
avomaaviljelmät	open cultivation	kivihiili	hard coal
Campanula-lajit	<i>Campanula</i> species	kokonaisala	total area
ei	no	kokonaistuotanto	total production
energiälähde	source of energy	koko maa	whole country
ennen	before	koristekasvien viljely	cultivation of ornamental plants
erikoistuminen	specialisation	koristepensaat	ornamental bushes
esikot	primroses	koristepuut	ornamental trees
freesia	freesia	kpl	number
gerbera	gerbera	krookus	crocus
hake	chip	krysanteemi	chrysanthemum
harsokukka	baby's breath	kuivakukat	dried flowers
hedelmäkasvit	fruit plants	kukinta	flowering
heinäkuussa	July	kukkakaali	cauliflower
helmililja	grape hyacinth	kukkiva	flowering
herkkusieni	champignon	kulutus	consumption
hopeavillakko	silver ragwort	kunta	municipality
huoneet	greenhouses	kurpitsa	pumpkin
hyasintti	hyacinth	kuukautta	months
iiris	iris	kyssäkaali	kohlrabi
ilman	without	käytetty	used
Impatiens-lajit	<i>Impatiens</i> species	lajike	variety
inkalilja	<i>Alstroemeria</i>	lanttu	swede
istutettu	planted	lasi	glass
ja	and	lehtikaali	curly kale
jakautuminen	distribution	lehtiselleri	celery
jatk.	cont.	leikkokukat	cut flowers
joulukuussa	December	leikkovihreä	green cuttings
joulutähti	poinsettia	liljat	lilies
juurimausteet	root spices	lobelia	lobelia
jyrsinturve	milled peat	lukumäärä	number
jättisipuli	giant onion	lämmitetty	heated
kaalit	brassicas	lämmitettävät	heating
kaikki	all	lämmitysenergia	heating energy
karviainen	gooseberry	lämmittämättömät	without heating
karpalo	cranberry	lääni	province
kasveja	plants	maakaasu	natural gas
kasvihuoneala	greenhouse area	maaseutukeskus	Rural Centre
kasvihuonekurkku	cucumber	mansikka	strawberry
kasvihuoneyritykset	greenhouse enterprises	marja-aronia	chokeberry, <i>Aronia</i> spp.
kasvusto	population	marjakasvit	berry plants
katemateriaali	covering material	marjasinikuusama	blue honeysuckle, <i>Lonicera caerulea</i>
katteen alla vil-	potatoes cultivated	marjatuomipihlaja	serviceberry, <i>Amelanchier</i> spp.
jelty peruna	under covering	marjanviljelyala	berry cultivation area
kaukolämpö	district heat	marjanviljely	berry cultivation
kepasipuli	onion, <i>Allium cepa</i>	marjat	berries
kerroslevy	double acrylic sheet	marketta	parish daisy
keräsalaatti	head lettuce	maustekasvit	aromatic plants
keskikoko	average size	mesimarja	arctic bramble
		miekkalilja	gladiolus
		mittayksikkö	unit of measurement
		mukulabegonia	tuberous begonia
		mukulaselleri	celeriac
		muovi	plastic
		mustaherukka	blackcurrant

muut	other	salaatti	lettuce
määrä	number	salaattivenkoli	common fennel
		samettikukka	marigold, <i>Tagetes</i>
narsissi	daffodil	sato	yield
nauris	turnip	satoikäinen	crop yielding
neilikka	carnation	savojjinkaali	savoy gabbage
nestekaasu	liquid gas	siemenmausteet	seed spices
nuori	young	sienet, sienten	mushrooms
		siitake	<i>Lentinus edodes</i>
omena	apple	sipulikukat	flower bulbs
omenanviljely	apple cultivation	sokerimaissi	sweet corn
orvokki	pansy	sopimustuotantoa	contract production
osterivinokas	<i>Pleurotus ostreatus</i>	syklaami	cyclamen
		syyslajikkeet	autumn varieties
		sähkö	electricity
paavalinkukka	Saintpaulia (African violet)	taimitarha	nursery
palsternakka	parsnip	talvilajikkeet	winter varieties
paprika	sweet pepper	tammikuussa	January
parsakaali	sprouting broccoli	tarhaheerne	garden pea
pauliinabegonia	winter-flowering begonia	teollisuuden	industry
pehmeäkeräsalaatti	butter-head lettuce	tilli	dill
pelargoni	geranium	tomaatti	tomato
pensasmustikka	highbush blueberry	tulilatva	flaming katy, <i>Kalanchoe</i>
pensasapuu	bean	tulppaani	tulip
perennat	perennials	tuoksuherne	sweet pea
persilja	parsley	tuntematon	unknown
peruskorjausvuosi	year of renovation	tuotanto	cultivation
petunia	petunia	tuotannossa	under cultivation
pihlaja	rowan berry, <i>Sorbus spp.</i>	turve	peat
pikkuistukkaat	onion sets	tyrni	sea buckthorn
pinaatti	spinach	työvoima- ja elinkeino-	Employment and Economic
pinta-ala	area	keskus	Development Centre
pinta-alaluokittain	grouping by area		
porkkana	carrot	vadelma	raspberry
preeriaeustoma	<i>Eustoma (Lisianthus)</i>	valkoherukka	white currant
puita	trees	valkokaali	white cabbage
punaherukka	red currant	valkosipuli	garlic
punajuurikas	red beet	verenpisara	fuchsia
punakaali	red cabbage	vihannekset	vegetables
punasipuli	red onion	vihannesviljelyala	vegetable cultivation area
purjo	leek	vihannesviljelyä	vegetable cultivation
puu (polttopuu)	firewood	viherherukka	green currant
puutarhayritysrekisteri	Horticultural Enterprise Register	viherkasvit	foliage plants
puutarhayritysrekisterilomake	Horticultural Enterprise Register questionnaire	viljelyala	area under cultivation
		viljelyyn, viljelyä	cultivation
		vuonna	year
		vuotiaita	old
rakentamisvuosi	year of completion	yhteensä	total
raparperi	rhubarb	yriyten lukumäärä	number of enterprises
rapeakeräsalaatti	crisphead lettuce	yrttimausteet	herbs
raskas polttoöljy	heavy fuel oil		
retiisi	radish	äitienpäiväruusu	rootstock rose
ruiskaunokki	cornflower		
ruokasipuli	onion		
ruukkukasvit	potted plants		
ruukkuvihannekset	potted vegetables		
ruusu	rose		
ruusukaali	brussels sprout		
ruusukvitteni	flowering quice, <i>Chaenomeles spp.</i>		
ruusunmarja	rosehip		
ryhmäkasvit	bedding plants		
ryvässipuli	potato-onion		

**Työvoima- ja elinkeinokeskukset
Arbetskrafts- och näringscentraler**

1. Uudenmaan - Nylands
2. Varsinais-Suomen - Egentliga Finlands
3. Satakunnan - Satakunta
4. Hämeen - Tavastlands
5. Pirkanmaan - Birkalands
6. Kaakkois-Suomen - Sydöstra Finlands
7. Etelä-Savon - Södra Savolax
8. Pohjois-Savon - Norra Savolax
9. Pohjois-Karjalan - Norra Karelen
10. Keski-Suomen - Mellersta Finlands
11. Etelä-Pohjanmaan - Södra Österbottens
12. Pohjanmaan - Österbottens
13. Pohjois-Pohjanmaan - Norra Österbottens
14. Kainuun - Kajanalands
15. Lapin - Lapplands
20. Ahvenanmaa - Åland

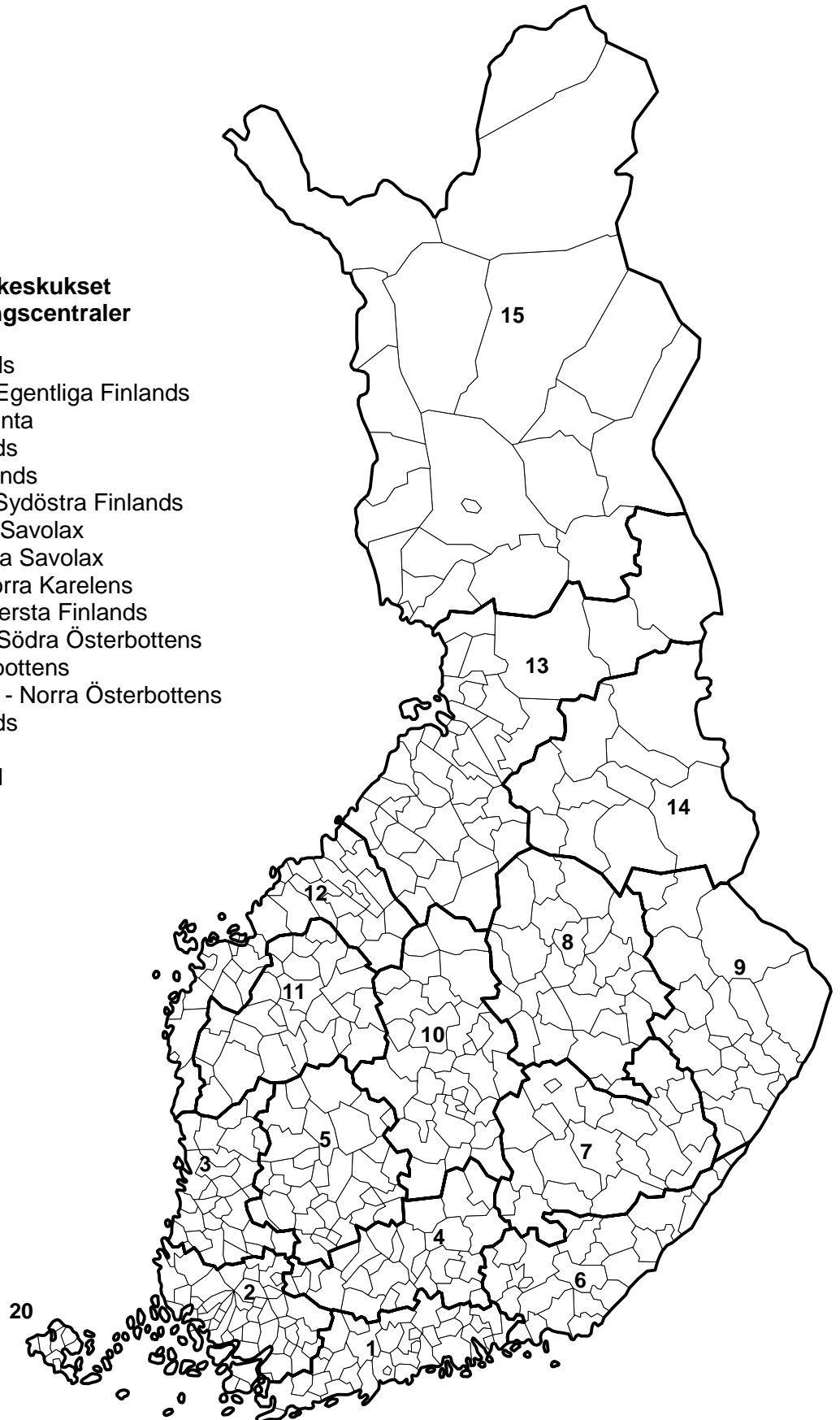

**Maaseutukeskukset
Landsbygdscentraler**

1. Uudenmaan - Nylands
2. Nylands Svenska Lantbrukssällskapet
3. Farma
4. Finska Hushållningssällskapet
5. Satakunnan - Satakunta
6. Pirkanmaan - Birkalands
7. Hämeen - Tavastlands
9. Kymenlaakson - Kymmenedalens
10. Etelä-Karjalan - Södra Kare lens
11. Etelä-Savon - Södra Savolax
12. Pohjois-Savon - Norra Savolax
13. Pohjois-Karjalan - Norra Kare lens
14. Keski-Suomen - Mellersta Finlands
15. Etelä-Pohjanmaan - Södra Österbottens
16. Österbottens Svenska Lantbrukssällskapet
17. Keski-Pohjanmaan - Mellersta Österbottens
18. Oulun - Uleåborgs
19. Kainuun - Kajanalands
20. Lapin - Lapplands

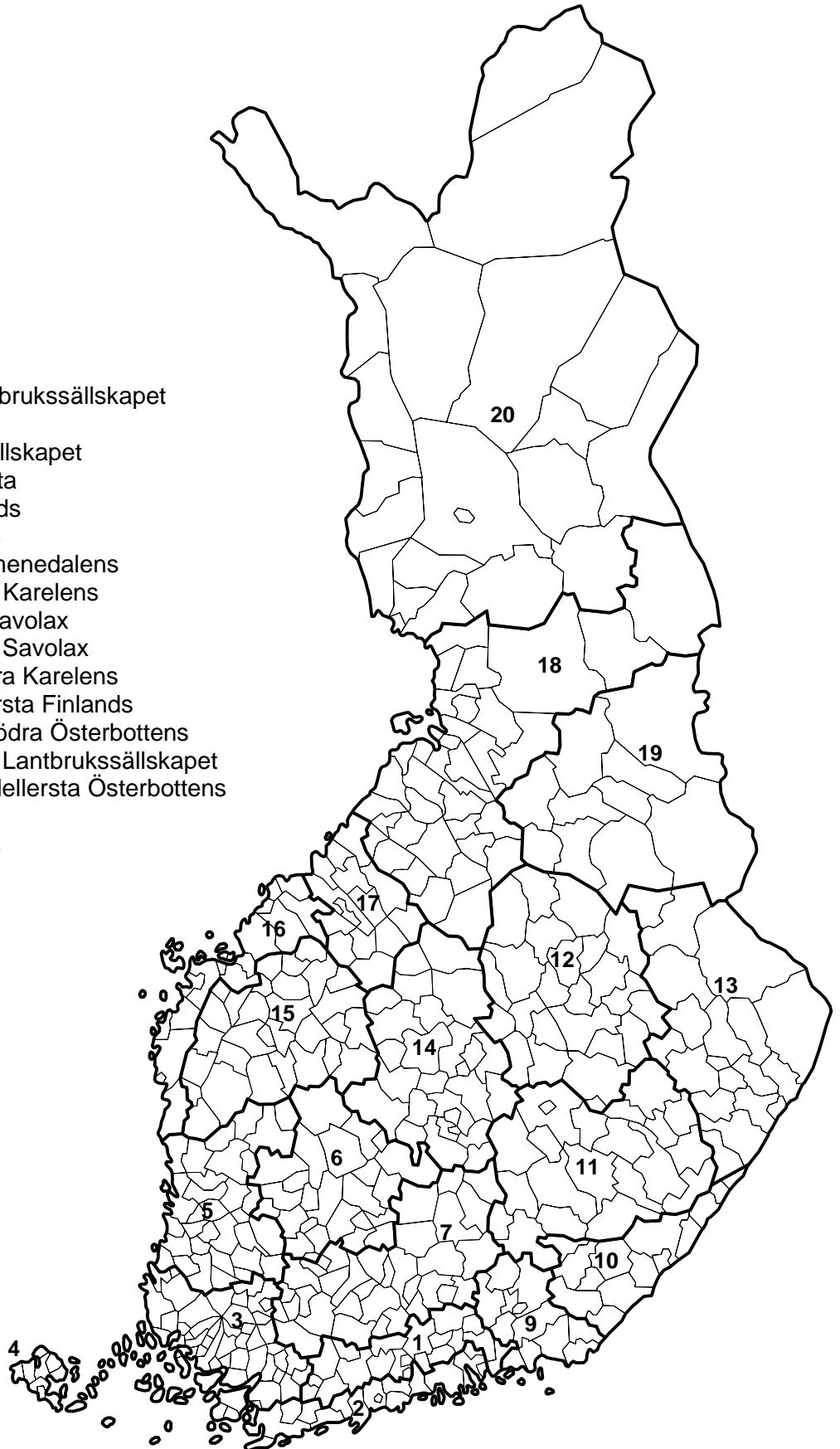

**Läänit
Län**

1. Etelä-Suomen - Södra Finlands
2. Länsi-Suomen - Västra Finlands
3. Itä-Suomen - Östra Finlands
4. Oulun - Uleåborgs
5. Lapin - Lapplands
6. Ahvenanmaa - Åland

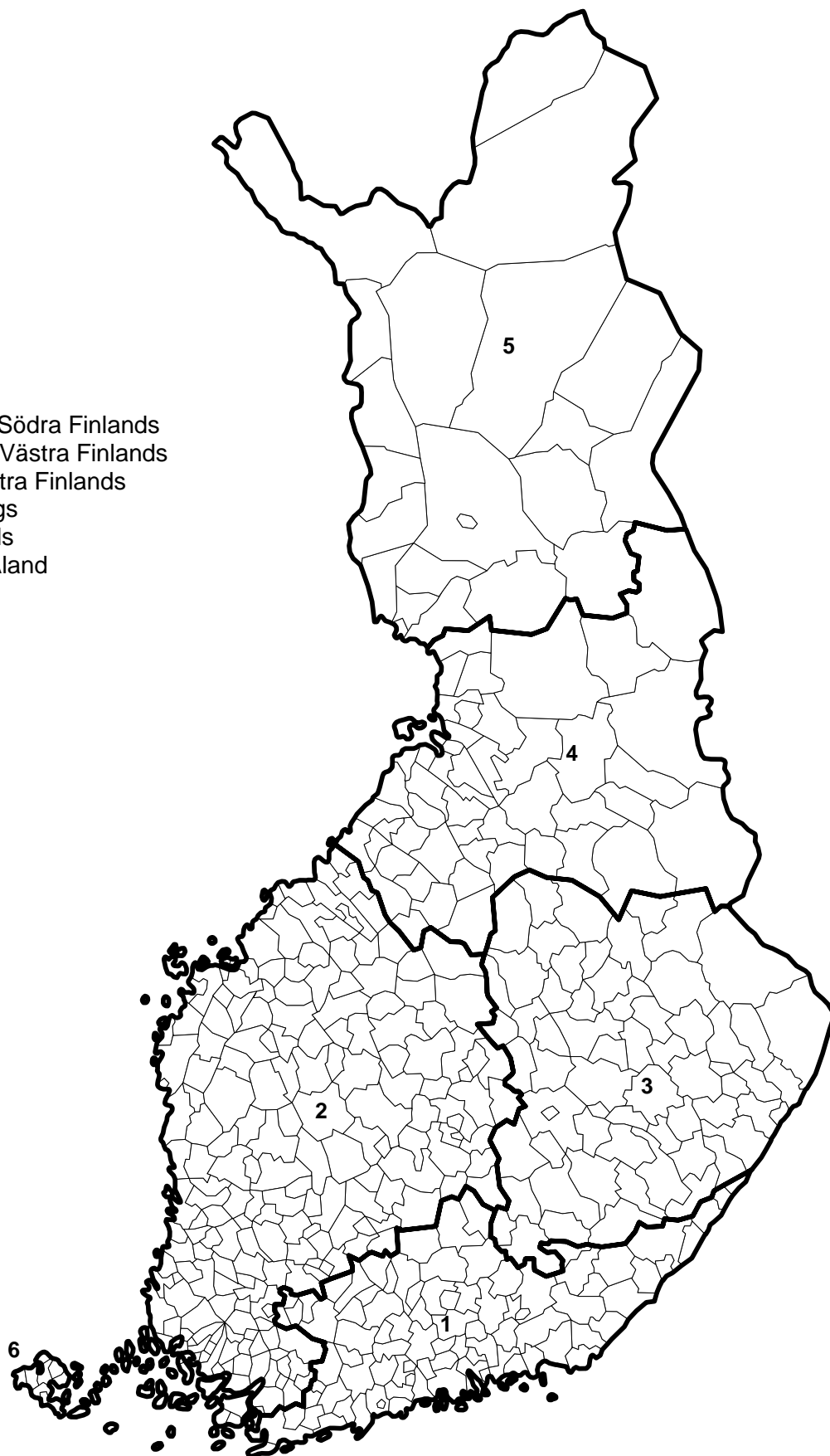

Avomaaviljelyn jakautuminen TE-keskuksittain (%)
Fördelning av frilandsodling per TE-central (%)

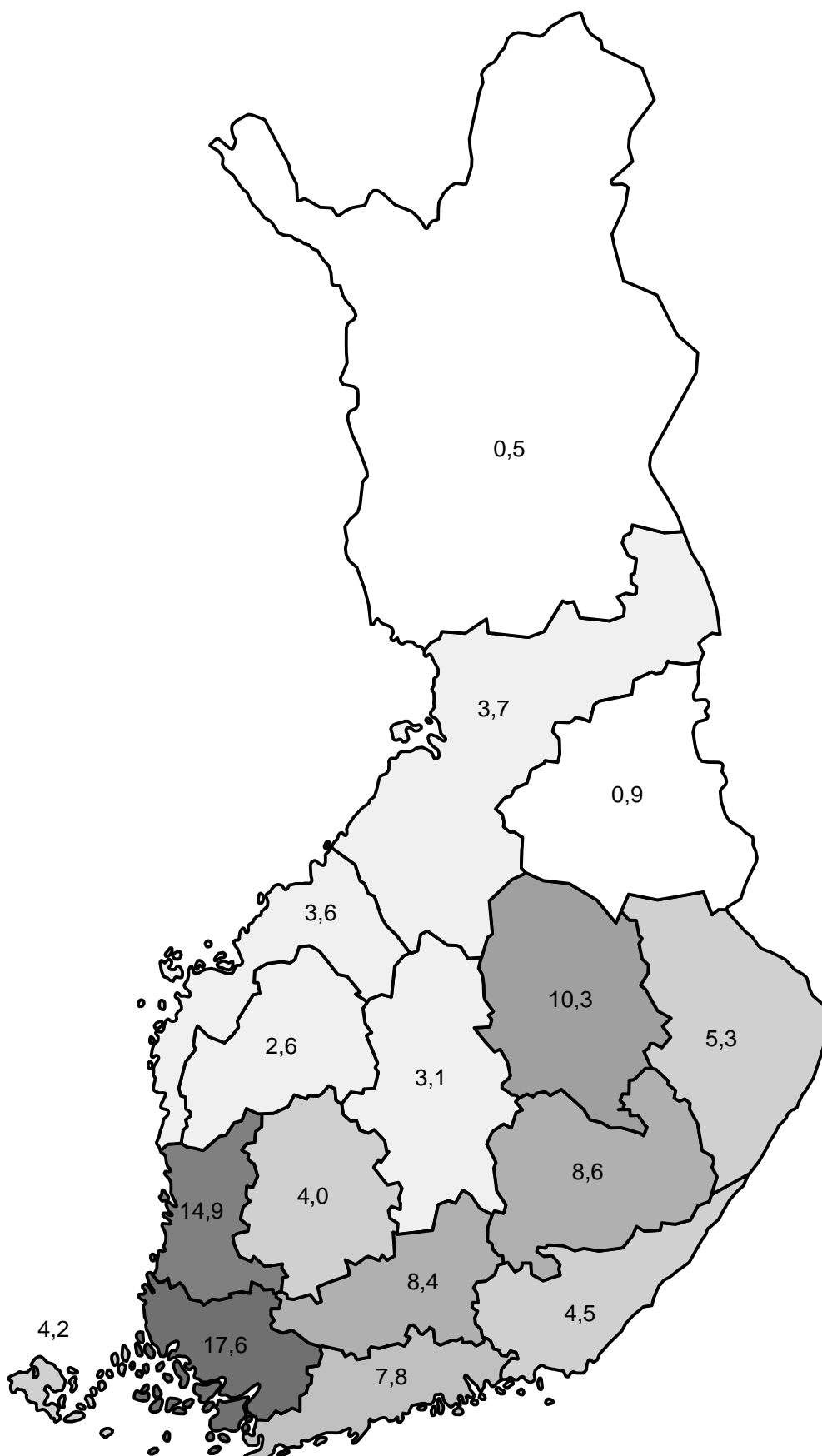

Avomaaviljelyn jakautuminen tuotantosuunnittain TE-keskuksissa
Fördelning av frilandsodling enligt produktionsinriktning per TE-central

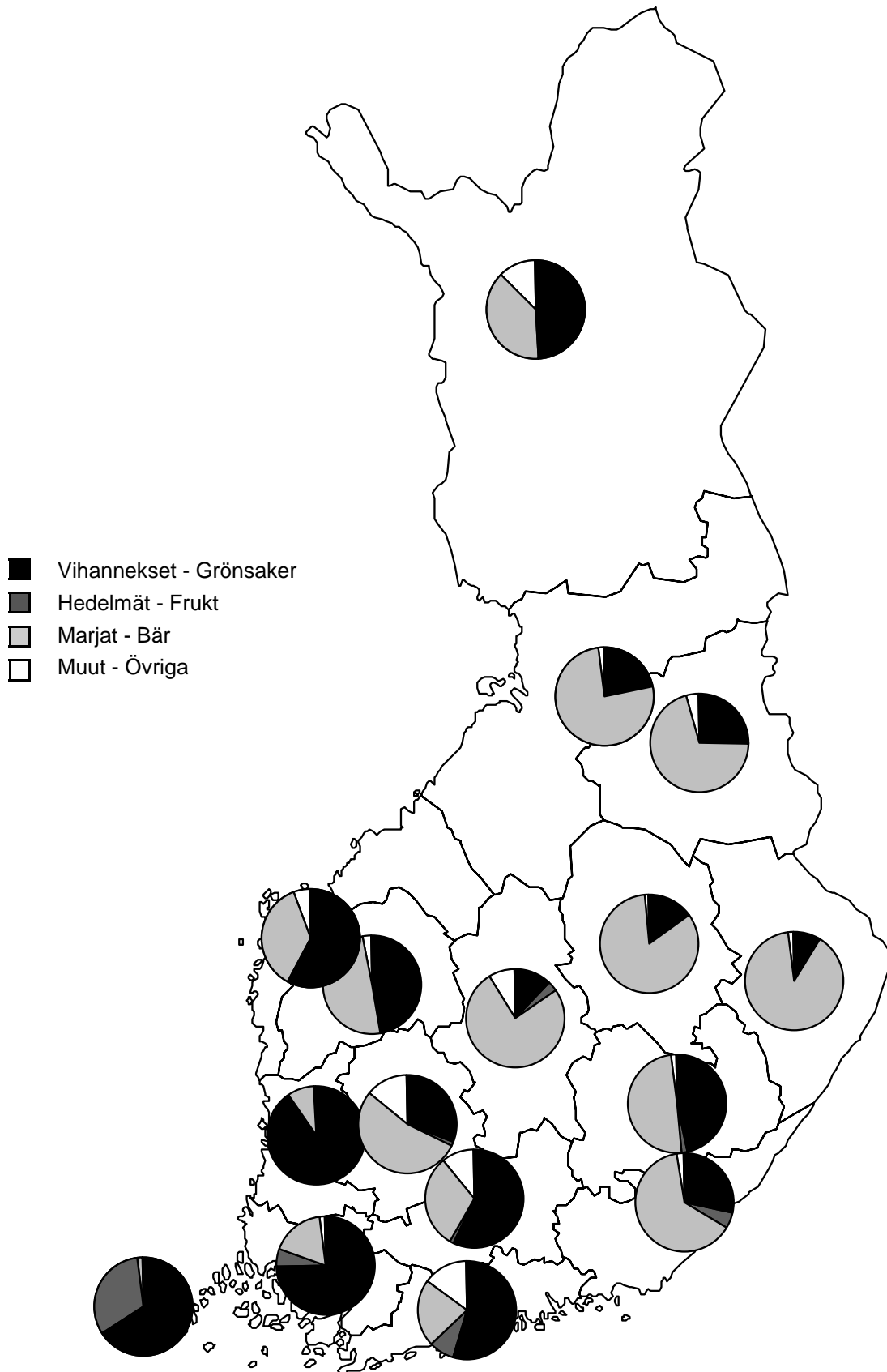

Kasvihuonealan jakautuminen TE-keskuksittain (%)
Fördelning av växthusareal per TE-central (%)

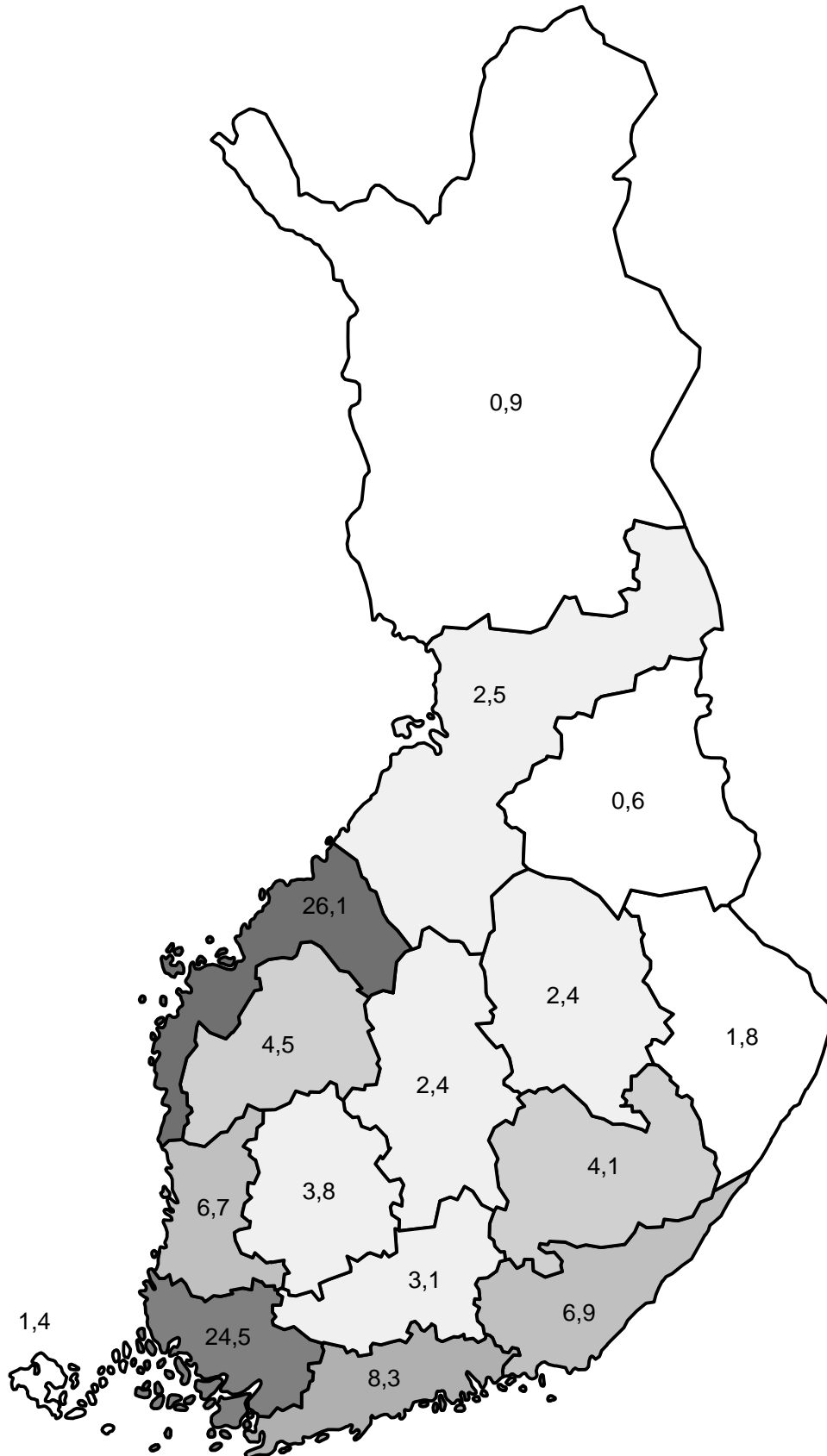

Kasvihuonealan jakautuminen tuotantosuunnittain TE-keskuksissa
Fördelning av växthusareal enligt produktionsinriktning per TE-central

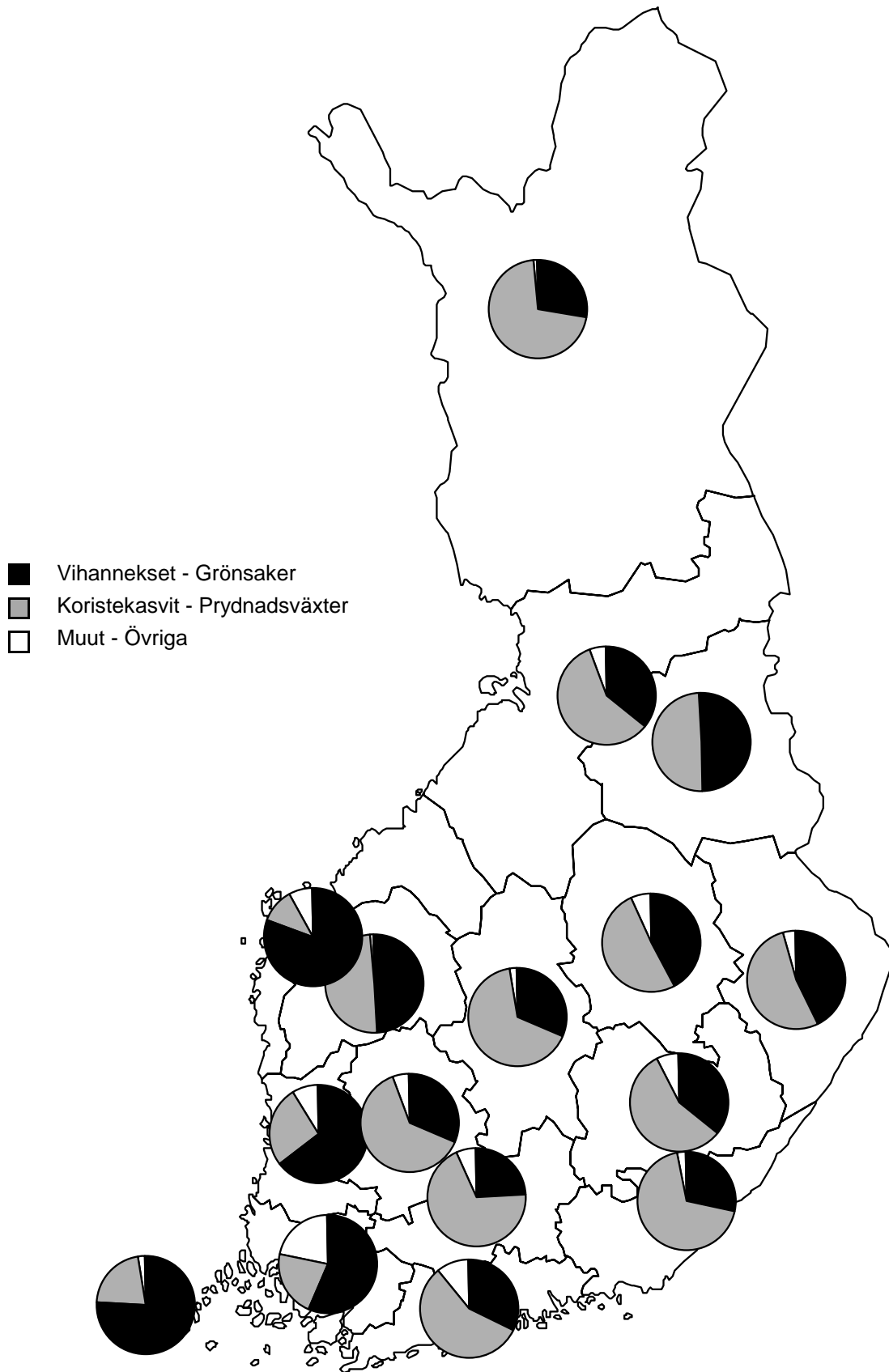

1. Avomaatuotannon jakautuminen 1984, 1994 ja 2004 Frilandsproduktionens fördelning 1984, 1994 och 2004

vuosi - år

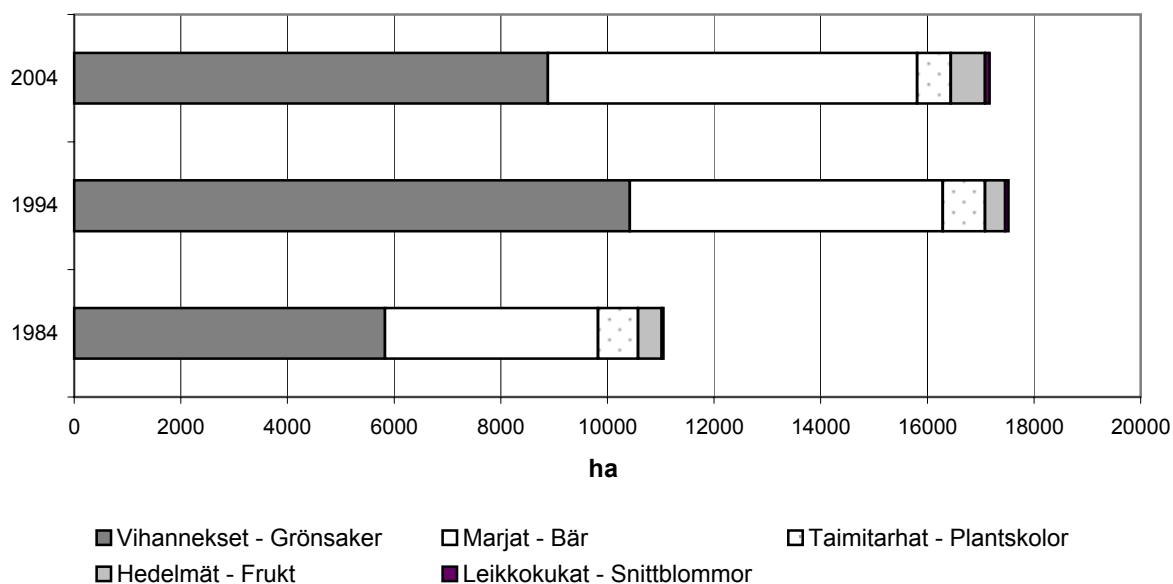

2. Kasvihuonetuotannon jakautuminen 1984, 1994 ja 2004 Växthusproduktionens fördelning 1984, 1994 och 2004

vuosi - år

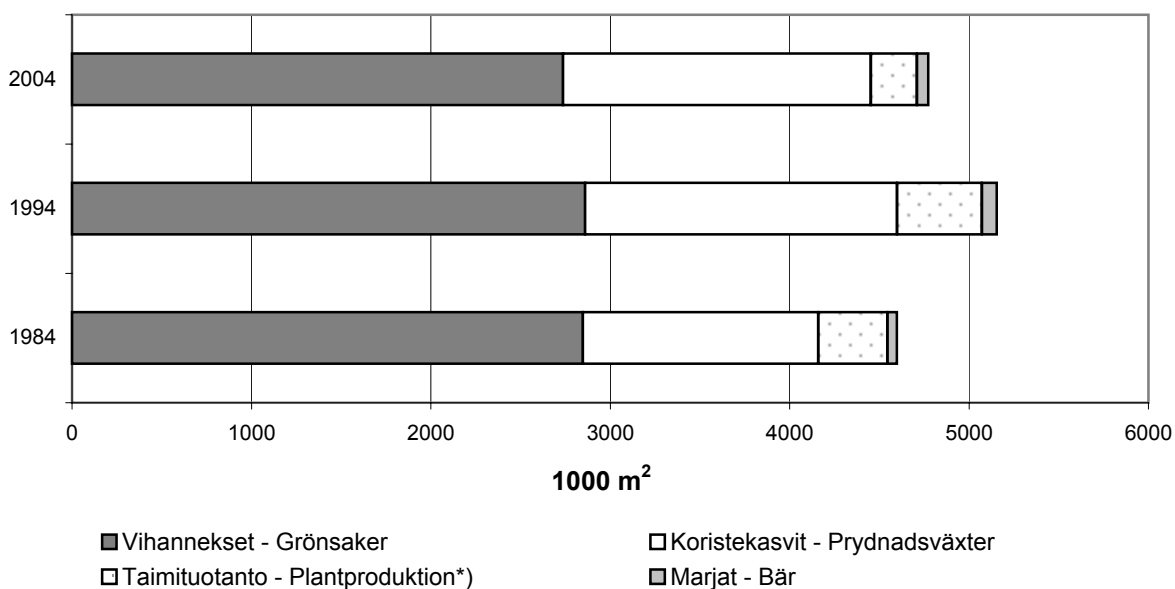

*) ks. alaviite sivulla 73 - se fotnoten på sidan 73

3. Avomaaviljelmien lukumäärä ja keskikoko 1984-2004

Frilandsföretagens antal och genomsnittstorlek 1984-2004

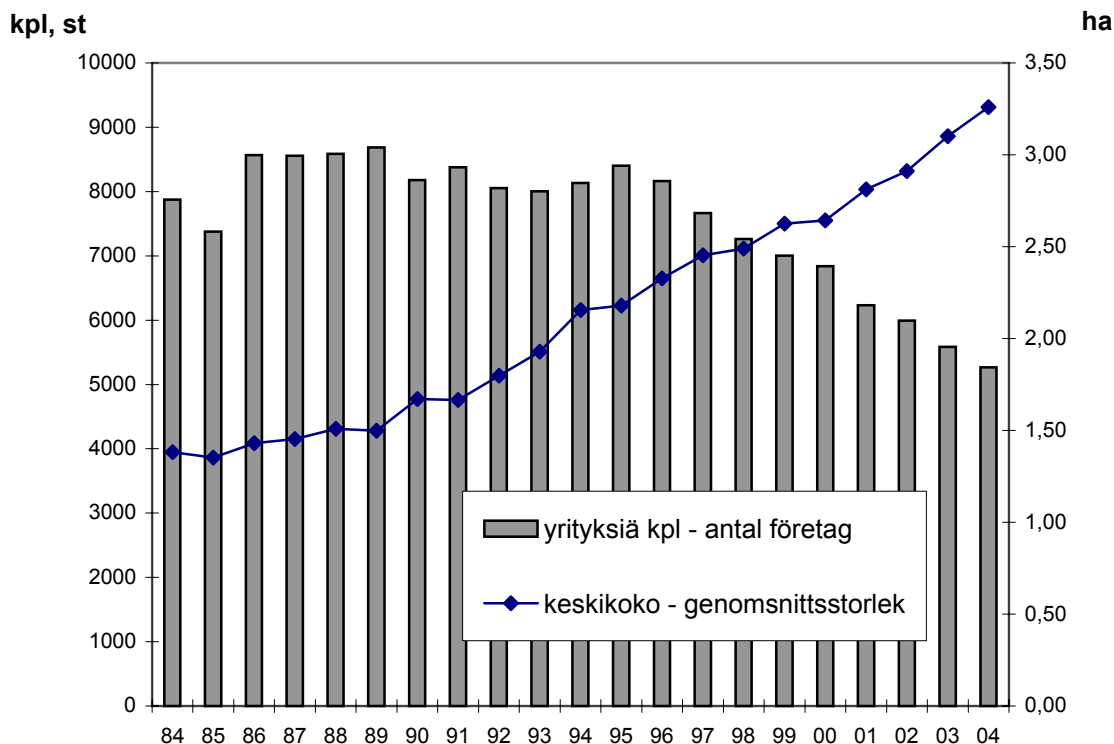

4. Kasvihuoneviljelmien lukumäärä ja keskikoko 1984-2004

Växthusföretagens antal och genomsnittstorlek 1984-2004

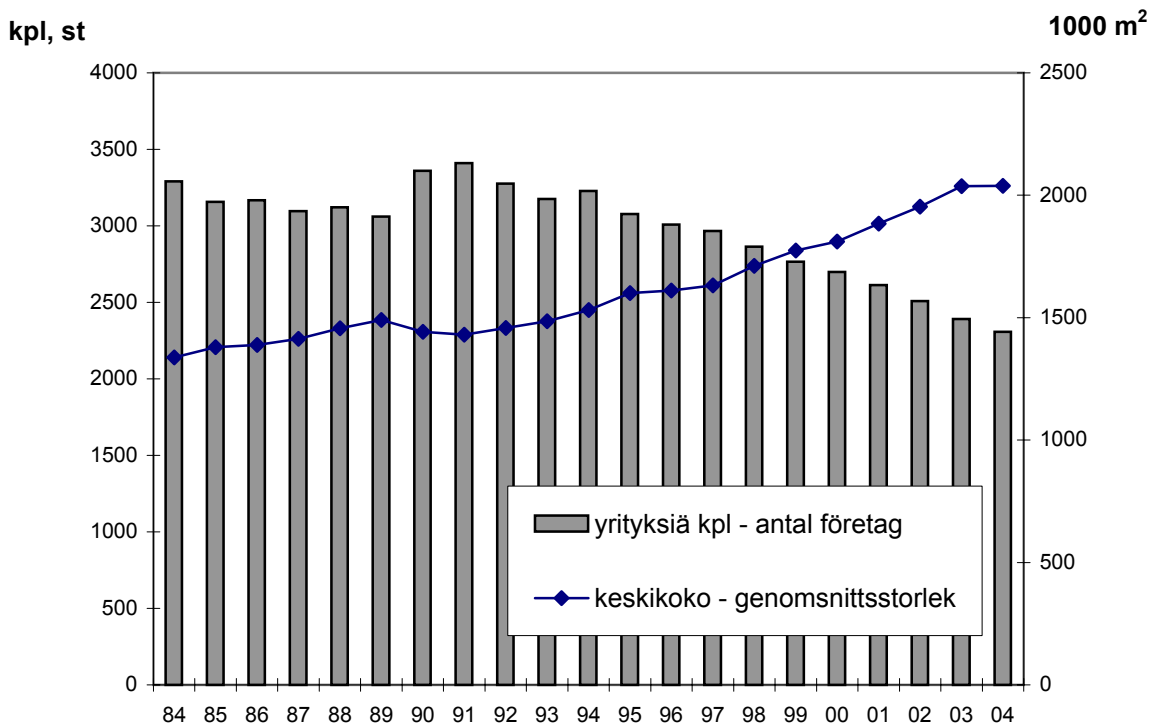

5. Porkkanan, ruokasipulin ja valkokaalin viljely 1984-2004
Odling av morot, matlök och vitkål 1984-2004

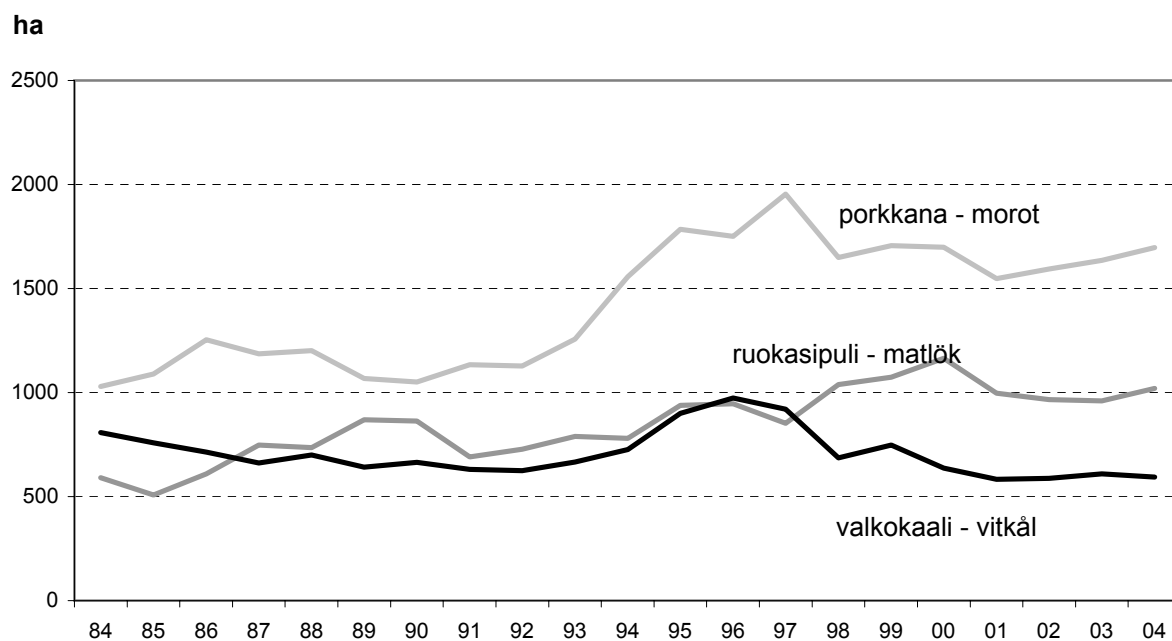

6. Kesäkurpitsan, parsakaalin ja salaattien viljely 1984, 1994 ja 2004
Odling av squash, broccoli och sallat 1984, 1994 och 2004

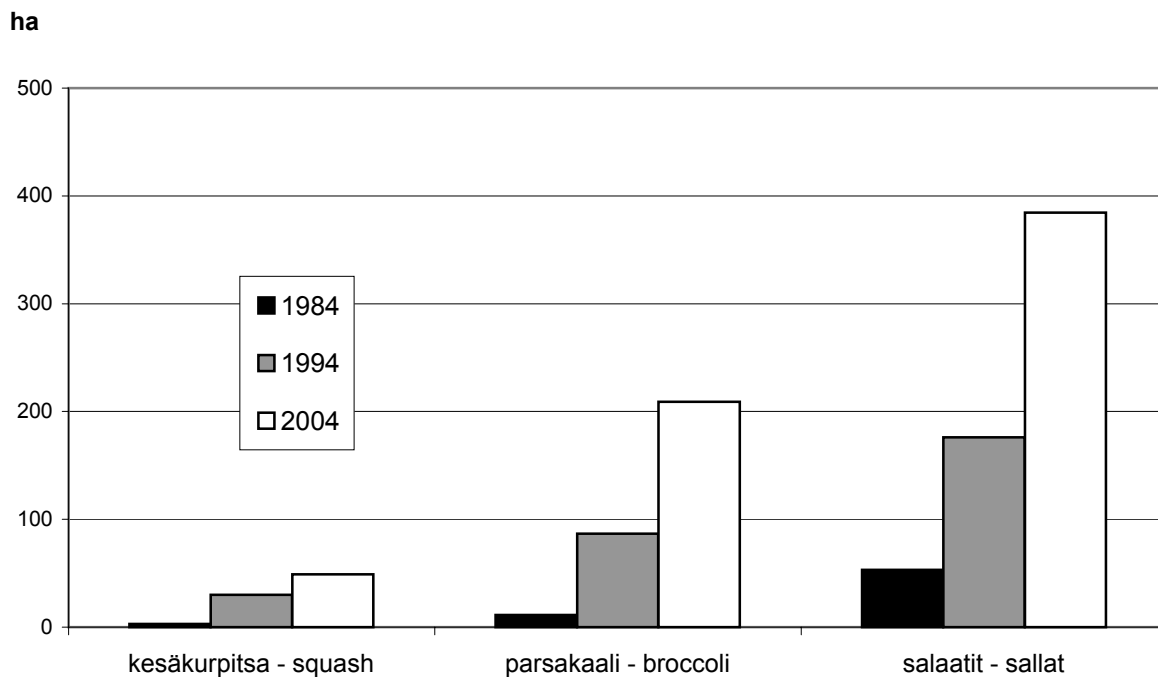

7. Mansikan, mustaherukan ja vadelman viljely 1984-2004 Odling av jordgubbe, svarta vinbär och hallon 1984-2004

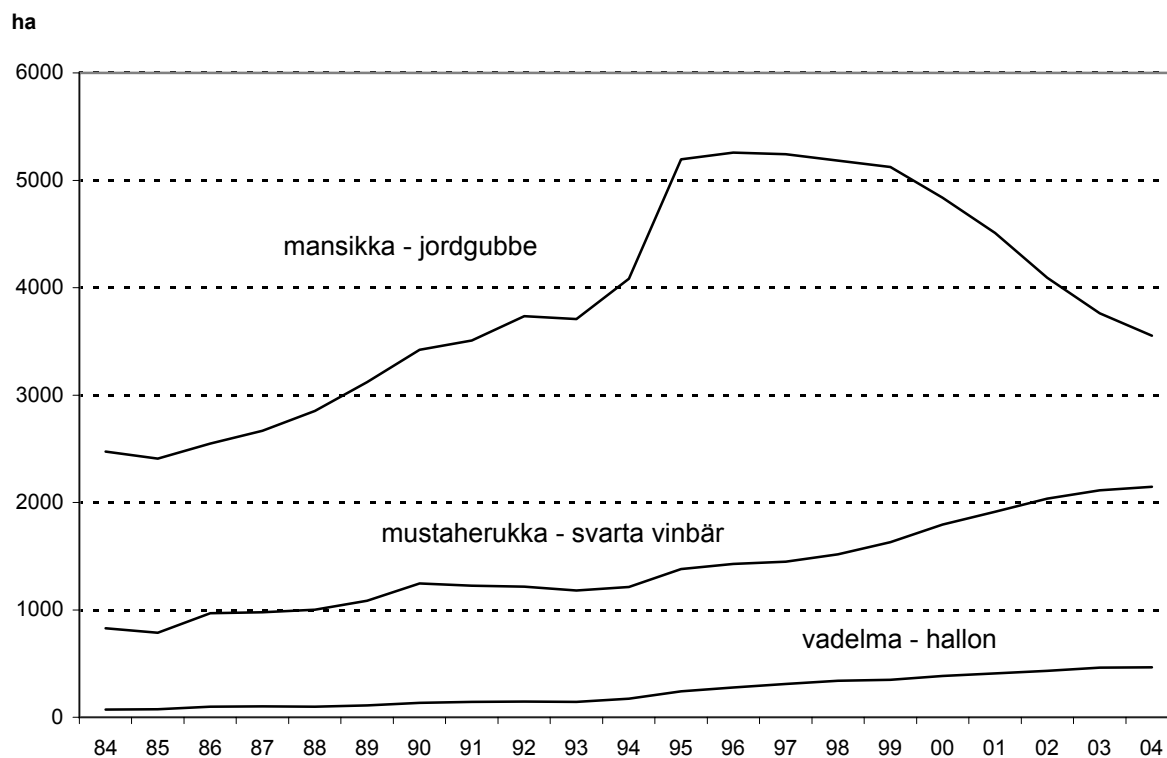

8. Omenanviljely 1984-2004 Äppelodling 1984-2004

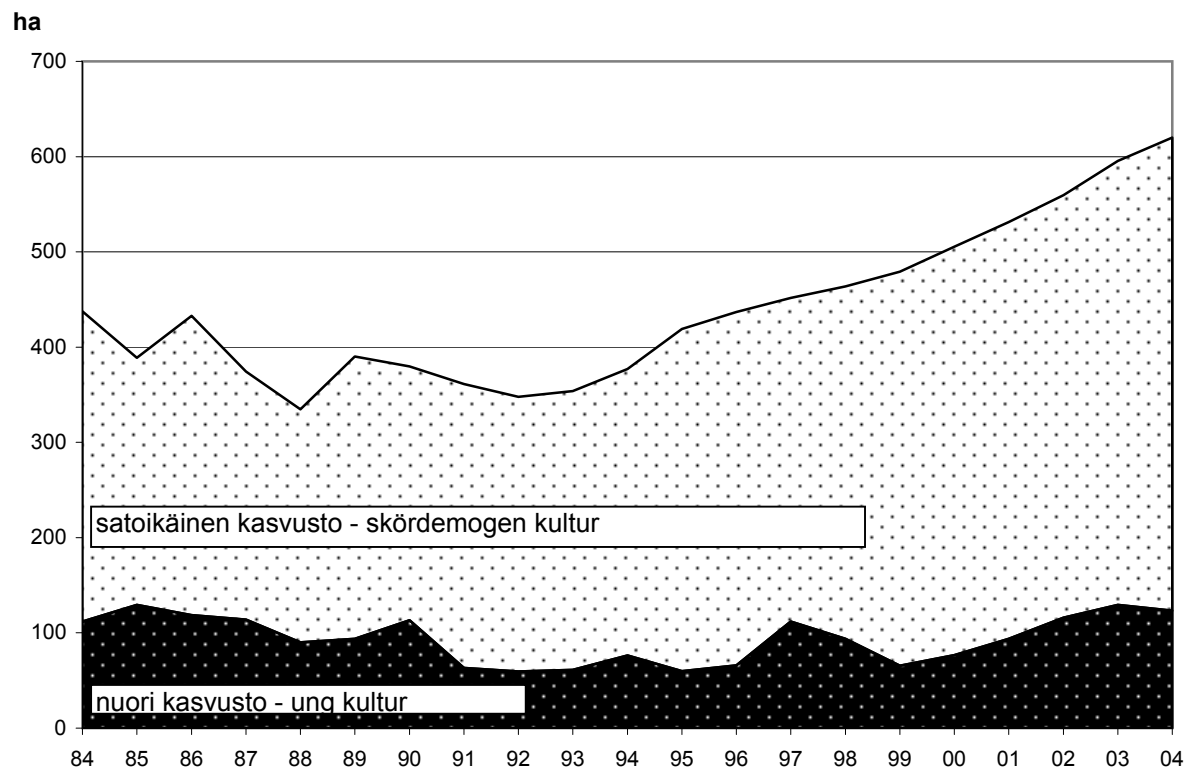

9. Tomaatin, kasvihuonekurkun ja keräsalaatin viljelyssä ollut kasvihuoneala 1984-2004
Växthusyta i odling av tomat, växthusgurka och huvudsallat 1984-2004

1000 m²

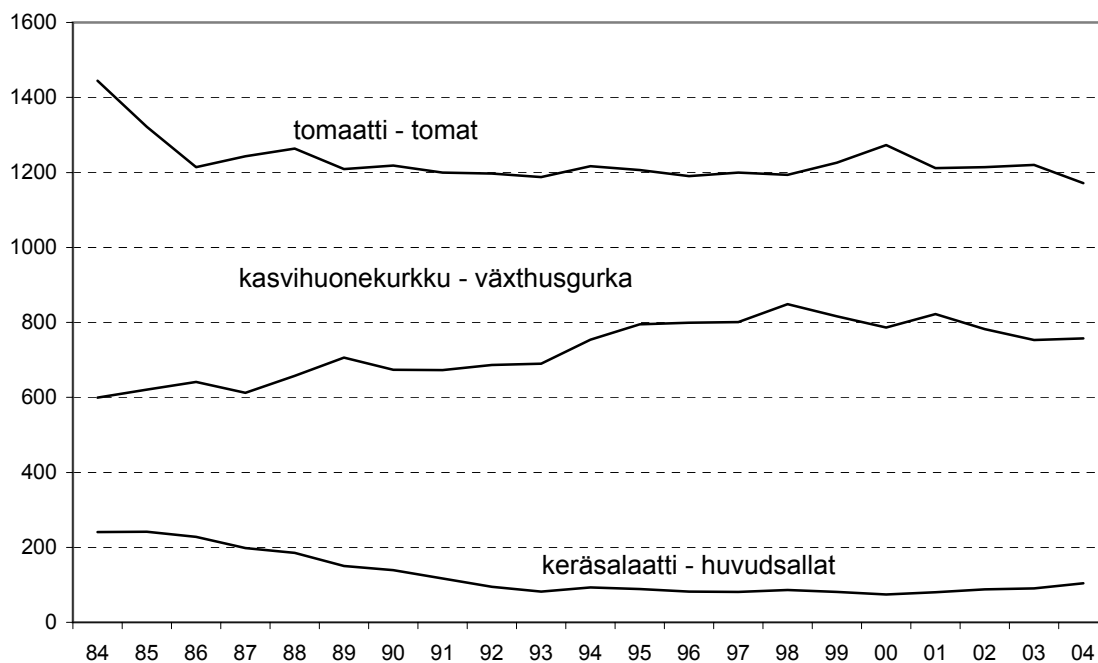

10. Ruukkuvihannesten tuotanto 1988, 1995 ja 2004
Produktion av grönsaker i kruka 1988, 1995 och 2004

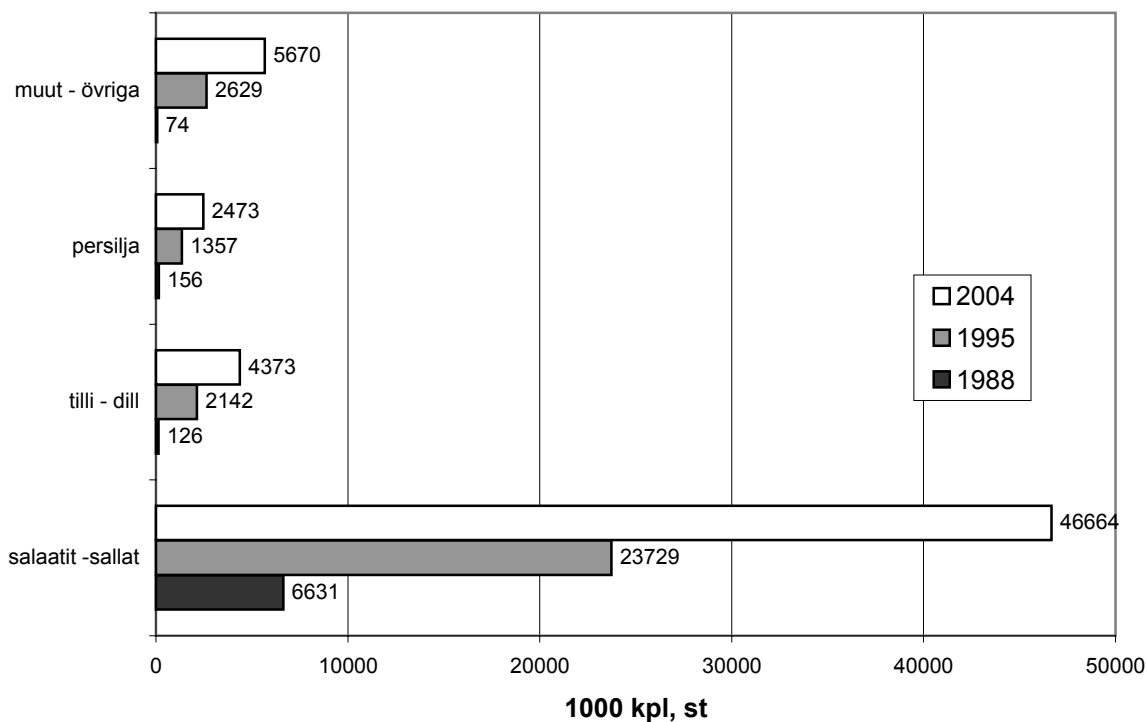

11. Leikkokukkien viljely 1984-2004 Odling av snittblommor 1984-2004

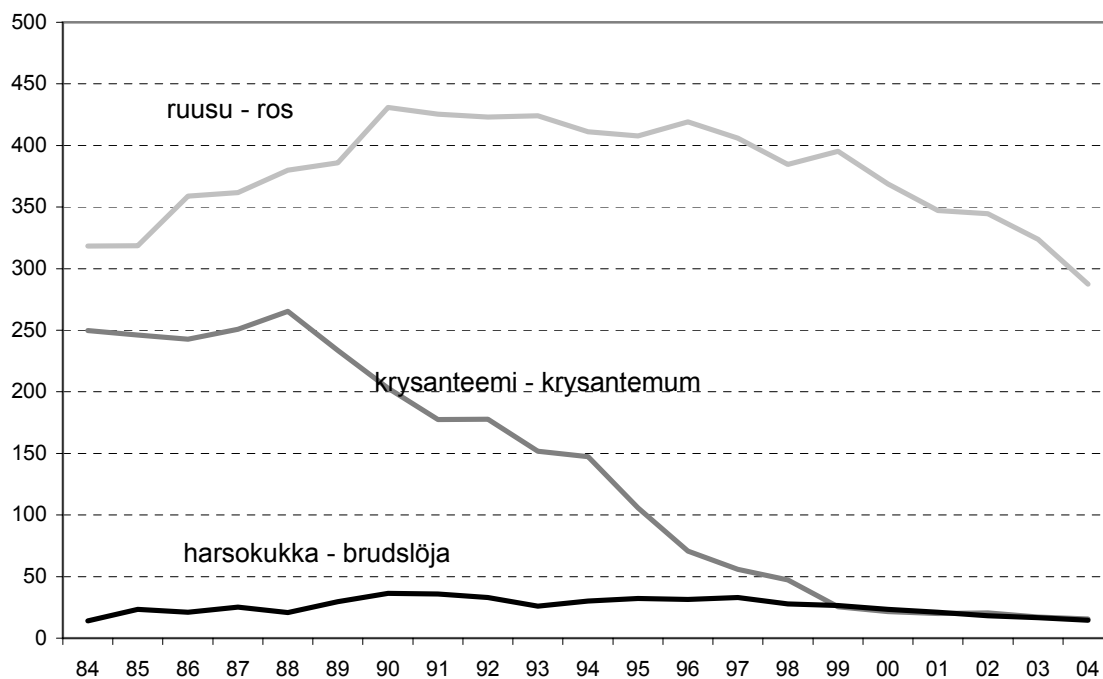
1000 m²

12. Sipulikukkien tuotanto 1984-2004 Produktion av lökblommor 1984-2004

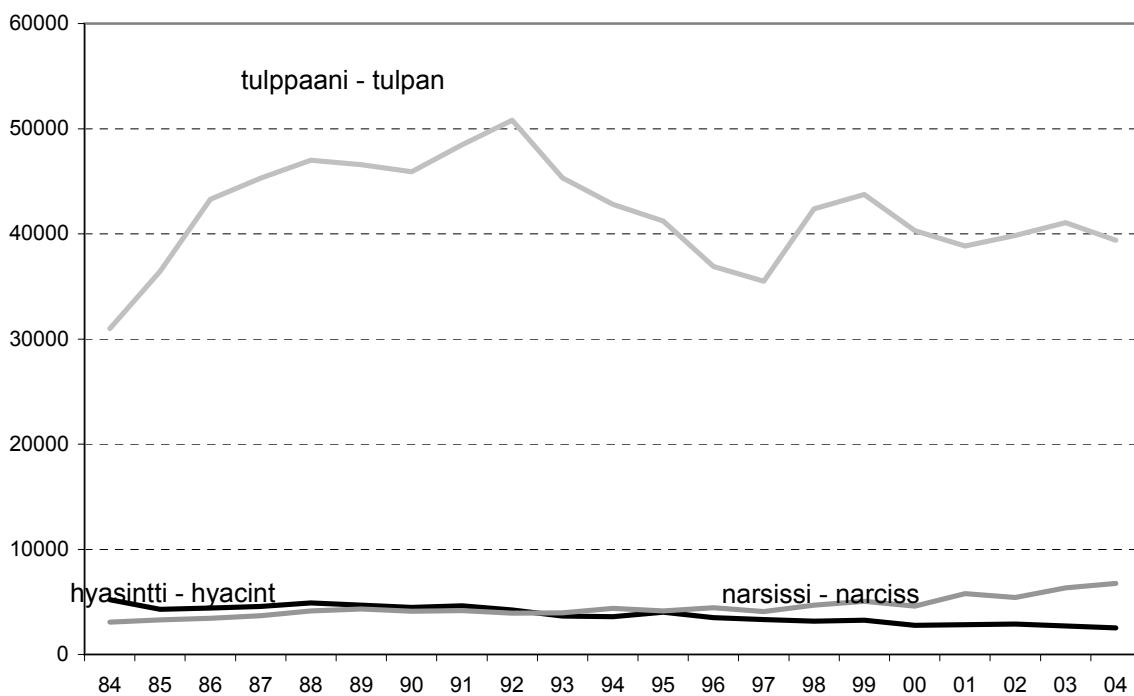
sipuleita 1000 kpl
lökar 1000 st

13. Kasvihuoneevihannesten ympärivuotinen tuotanto 2004 Produktion av de växthusgrönsakerna året runt 2004

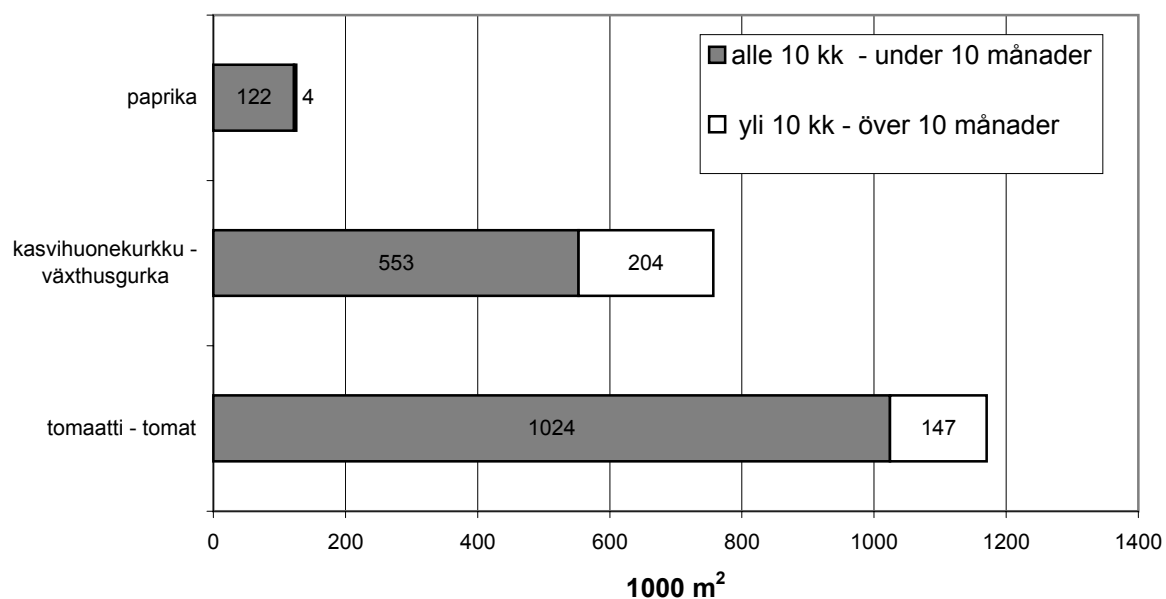

14. Tuotannossa olleet kasvihuoneet 1984-2004 Växthus i odlingsanvändning 1984-2004

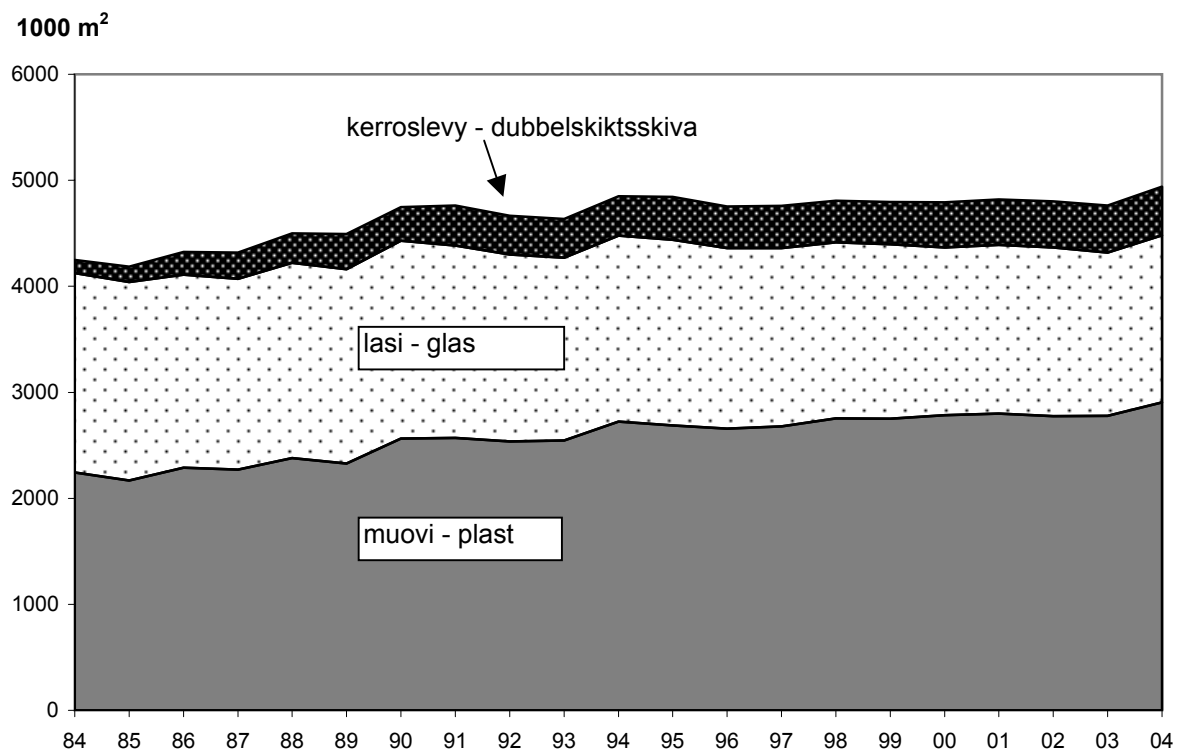

15. Sienten tuotanto 1988 - 2004
Produktion av svampar 1988 - 2004

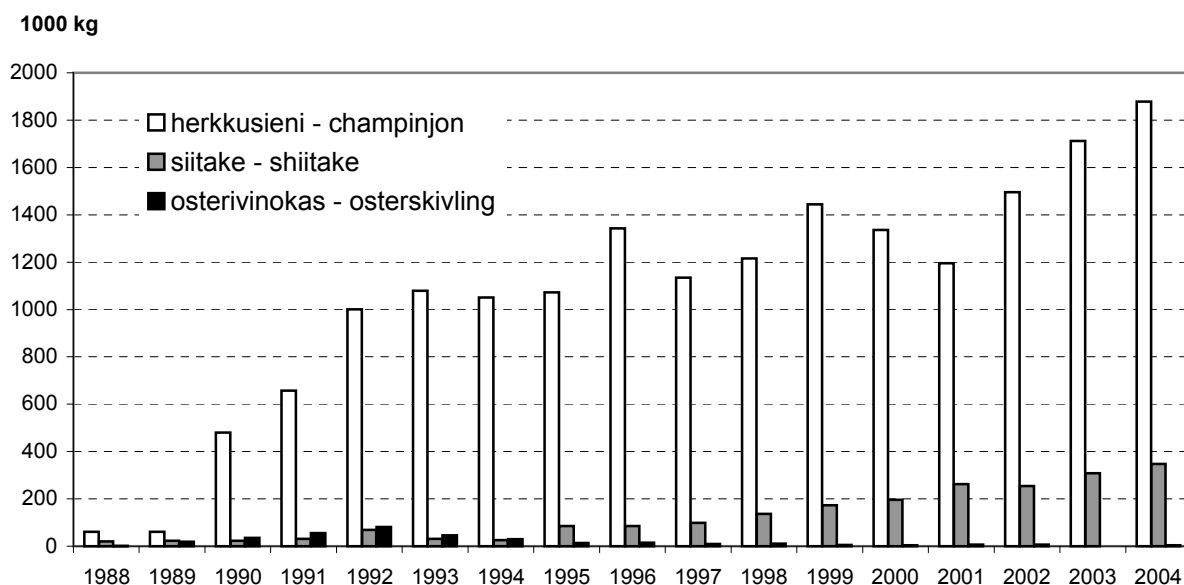

Vuosi - År	Yhteensä	Herkkusieni	Siitake	Osterivinokas	Muut yhteensä
	Sammanlagt	Champinjon	Shiitake	Osterskivling	Övriga sammanlagt
	1000 kg				
1984	73,7	72,1	1,5	0,1	-
1985	61,8	60,0	1,8	-	-
1986	117,9	95,3	22,6	-	-
1987	140,6	110,2	30,4	-	-
1988	82,1	60,2	20,1	1,6	0,2
1989	104,1	61,1	23,6	19,4	-
1990	539,3	480,2	23,4	35,7	-
1991	744,0	657,2	30,8	56,0	-
1992	1150,5	1000,3	69,2	80,5	0,3
1993	1155,0	1078,7	30,7	45,5	0,2
1994	1106,5	1051,3	25,5	29,7	-
1995	1170,7	1072,9	84,8	12,9	-
1996	1442,8	1343,1	85,5	14,2	-
1997	1242,2	1134,7	98,6	8,9	-
1998	1363,6	1215,7	136,9	11,1	-
1999	1622,5	1443,6	173,3	5,6	-
2000	1535,8	1336,1	195,7	4,0	-
2001	1464,9	1195,0	262,6	7,3	0,1
2002	1755,7	1495,0	254,5	6,1	-
2003	2020,4	1711,5	308,5	0,4	-
2004	2230,2	1878,7	348,0	3,5	-

Työvoima- ja elinkeinokeskuksittaiset taulukot
Tabeller enligt arbetskrafts- och näringscentral

1.1. Puutarhayritysten lukumäärä ja pinta-ala työvoima- ja elinkeinokeskuksittain ja lääneittäin Trädgårdsföretagens antal och areal enligt arbetskrafts- och näringscentral och län

Työvoima- ja elinkeinokeskus Arbetskrafts- och näringscentral	Yhteensä Sammanlagt		Avomaaviljelmät - Frilandsodlingar		Kasvihuoneyritykset - Växthusföretag		
	Yritysten määrä Antal företag	Yritysten määrä Antal företag	Pinta-ala - Areal		Yritysten määrä Antal företag	Pinta-ala - Areal	
	kpl, st	kpl, st	ha	ha/yritys ha/företag	kpl, st	1000 m ²	m ² /yritys m ² /företag
2004							
Uudenmaan	477	362	1338	3,70	217	390,8	1801
Varsinais-Suomen	1169	983	3019	3,07	467	1152,1	2467
Satakunnan	531	466	2564	5,50	173	313,2	1810
Hämeen	376	329	1447	4,40	114	146,5	1285
Pirkanmaan	280	224	684	3,05	109	180,8	1659
Kaakkois-Suomen	316	268	770	2,87	107	325,3	3040
Etelä-Savon	443	414	1482	3,58	97	194,4	2004
Pohjois-Savon	558	522	1775	3,40	69	113,8	1650
Pohjois-Karjalan	285	256	916	3,58	60	83,9	1399
Keski-Suomen	305	265	524	1,98	63	112,9	1792
Etelä-Pohjanmaan	289	240	444	1,85	72	212,7	2954
Pohjanmaan	755	254	623	2,45	563	1225,3	2176
Pohjois-Pohjanmaan	311	268	634	2,37	74	116,5	1575
Kainuun	103	93	154	1,65	22	26,8	1218
Lapin	115	90	85	0,95	46	43,6	947
Ahvenanmaa	250	231	713	3,09	54	64,4	1192

Lääni Län	Yhteensä Sammanlagt		Avomaaviljelmät - Frilandsodlingar		Kasvihuoneyritykset - Växthusföretag		
	Yritysten määrä Antal företag	Yritysten määrä Antal företag	Pinta-ala - Areal		Yritysten määrä Antal företag	Pinta-ala - Areal	
	kpl, st	kpl, st	ha	ha/yritys ha/företag	kpl, st	1000 m ²	m ² /yritys m ² /företag
2004							
Etelä-Suomen	1169	959	3556	3,71	438	862,7	1970
Länsi-Suomen	3329	2432	7858	3,23	1447	3197,0	2209
Itä-Suomen	1286	1192	4173	3,50	226	392,2	1735
Oulun	414	361	788	2,18	96	143,3	1493
Lapin	115	90	85	0,95	46	43,6	947
Ahvenanmaa	250	231	713	3,09	54	64,4	1192
Koko maa							
Hela landet	6563	5265	17173	3,26	2307	4703,1	2039

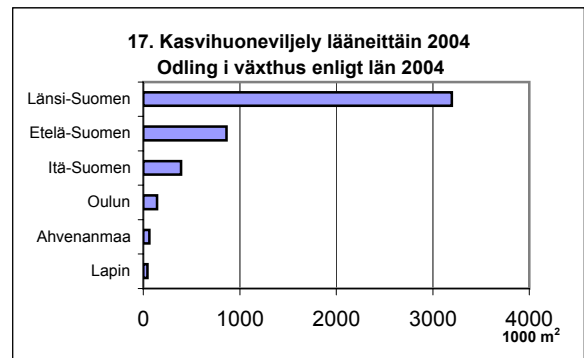
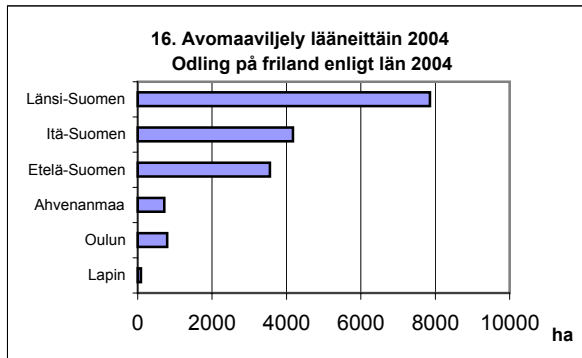

1.2. Puutarhayritysten lukumäärä ja pinta-ala työvoima- ja elinkeinokeskuksittain ja kunnittain Trädgårdsföretagens antal och areal enligt arbetskrafts- och näringscentral och kommun

Työvoima- ja elinkeinokeskus / kunta Arbetskrafts- och näringscentral / kommun	Yhteensä Sammanlagt		Avomaaviljelmät - Frilandsodlingar		Kasvihuoneyritykset - Växthusföretag		
	Yritysten määrä Antal företag	Yritysten määrä Antal företag	Pinta-ala - Areal		Yritysten määrä Antal företag	Pinta-ala - Areal	
	kpl, st	kpl, st	ha	ha/yritys ha/företag	kpl, st	1000 m ²	m ² /yritys m ² /företag
2004							
Uudenmaan							
Askola	10	9	30	3,36	3	4,5	1500
Espoo	14	6	88	14,72	10	17,6	1755
Hanko	3	1	3	0,7	234
Helsinki	5	3	8	2,77	5	10,3	2051
Vantaa	22	11	17	1,51	16	33,0	2062
Hyvinkää	13	10	53	5,30	8	26,0	3254
Inkoo	18	15	34	2,26	8	4,6	575
Järvenpää	5	2	5	6,7	1337
Karjaa	4	3	1	0,28	3	1,0	332
Karjalohja	15	13	30	2,31	3	5,7	1891
Karkkila	15	13	100	7,68	6	6,7	1113
Kauniainen	-	-	-	-	-	-	-
Kerava	5	2	4	5,8	1457
Kirkkonummi	25	12	18	1,49	16	34,8	2176
Lapinjärvi	9	8	16	1,98	3	1,9	632
Liljendal	2	2	1
Loviisa	-	-	-	-	-	-	-
Lohja	32	28	78	2,79	11	26,8	2437
Myrskylä	3	2	1
Mäntsälä	24	18	32	1,79	9	32,6	3618
Nummi-Pusula	15	13	10	0,77	2
Nurmijärvi	50	40	284	7,10	32	39,6	1237
Pernaja	11	9	7	0,75	7	3,7	526
Pohja	5	5	74	14,76	2
Pornainen	6	6	5	0,81	1
Pukkila	5	5	4	0,83	2
Porvoo	30	23	40	1,73	8	7,1	883
Ruotsinpyhtää	1	1	-	-	-
Sammatti	3	3	2	0,60	-	-	-
Sipoo	48	34	47	1,38	20	49,6	2480
Siuntio	4	3	3	0,94	2
Tammisaari	31	27	29	1,08	9	10,1	1120
Tuusula	15	11	149	13,52	5	25,6	5129
Vihti	29	24	162	6,75	12	18,2	1515
Yhteensä - Sammanlagt	477	362	1338	3,70	217	390,8	1801
Varsinais-Suomen							
Alastaro	8	7	31	4,48	1
Askainen	12	11	33	3,02	9	6,9	762
Aura	4	2	3	4,6	1527
Dragsfjärd	7	4	31	7,83	4	5,0	1258
Halikko	45	36	93	2,59	19	31,4	1652
Houtskari	10	9	18	2,05	5	7,3	1465
Iniö	2	2	1
Kaarina	9	7	12	1,74	4	16,4	4110
Karinainen	9	4	18	4,48	6	17,1	2847
Kemiö	16	15	22	1,50	3	2,4	799
Kiikala	10	10	49	4,93	3	1,9	642
Kisko	6	6	4	0,74	1
Korppoo	11	9	10	1,11	2
Koski	6	6	12	1,98	4	1,3	331
Kustavi	8	7	6	0,91	2

1.2. Puutarhayritysten lukumäärä ja pinta-ala työvoima- ja elinkeinokeskuksittain ja kunnittain Trädgårdsföretagens antal och areal enligt arbetskrafts- och näringscentral och kommun

Jatk. - Forts.

Työvoima- ja elinkeinokeskus / kunta Arbetskrafts- och näringscentral / kommun	Yhteensä Sammanlagt		Avomaaviljelmät - Frilandsodlingar		Kasvihuoneyritykset - Växthusföretag		
	Yritysten määrä Antal företag	Yritysten määrä Antal företag	Pinta-ala - Areal		Yritysten määrä Antal företag	Pinta-ala - Areal	
	kpl, st	kpl, st	ha	ha/yritys ha/företag	kpl, st	1000 m ²	m ² /yritys m ² /företag
2004							
Varsinais-Suomen							
Kuusjoki	7	5	15	2,91	3	4,2	1403
Laitila	174	149	436	2,93	98	269,7	2752
Lemu	6	4	2	0,38	3	10,2	3402
Lieto	27	16	37	2,32	15	49,1	3271
Loimaa	2	1	2
Loimaan kunta	15	13	24	1,83	3	9,3	3113
Marttila	6	5	2	0,33	1
Masku	8	5	3	0,69	6	4,2	694
Mellilä	4	3	5	1,60	2
Merimasku	17	17	64	3,78	8	2,9	360
Mietoinen	14	13	18	1,42	5	2,0	407
Muurla	7	7	11	1,52	2
Mynämäki	33	29	45	1,56	12	48,5	4045
Naantali	6	5	12	2,35	2
Nauvo	17	15	14	0,96	3	5,5	1833
Nousiainen	19	16	27	1,67	5	12,6	2515
Oripää	15	10	89	8,92	6	55,3	9212
Parainen	25	22	107	4,84	6	4,9	818
Paimio	39	32	195	6,11	13	31,4	2418
Perniö	52	40	101	2,54	33	81,0	2455
Pertteli	12	7	32	4,57	8	8,2	1030
Piikkiö	33	26	51	1,95	15	50,7	3380
Pyhärinta	11	9	31	3,42	4	4,6	1138
Pöytyä	16	14	51	3,61	2
Raisio	7	2	5	16,3	3268
Rusko	8	7	24	3,43	1
Rymättylä	30	28	31	1,12	6	7,1	1184
Salo	27	14	29	2,05	19	57,7	3038
Sauvo	63	59	405	6,87	21	21,3	1013
Somero	26	22	28	1,29	5	15,1	3029
Suomusjärvi	3	2	1
Särkisalo	6	5	40	8,09	4	5,9	1471
Taivassalo	24	23	133	5,77	5	3,9	772
Tarvasjoki	5	4	3	0,63	2
Turku	49	36	60	1,68	26	157,6	6060
Uusikaupunki	130	126	446	3,54	32	50,3	1573
Vahto	11	7	10	1,45	5	7,2	1438
Vehmaa	32	32	56	1,75	5	7,8	1559
Velkua	2	2	2
Västanfjärd	7	6	5	0,81	3	0,9	305
Yläne	11	10	14	1,42	1
Yhteensä - Sammanlagt	1169	983	3019	3,07	467	1152,1	2467
Satakunnan							
Eura	32	32	167	5,22	13	46,0	3535
Eurajoki	31	27	132	4,88	17	15,9	935
Harjavalta	15	13	92	7,10	5	4,0	799
Honkajoki	17	12	72	6,02	9	51,7	5744
Huittinen	33	30	287	9,56	6	7,3	1217
Jämijärvi	4	4	2	0,61	-	-	-
Kankaanpää	10	9	5	0,55	1
Karvia	13	10	25	2,50	5	63,0	12593
Kiikoinen	5	5	5	1,06	1
Kiukainen	31	30	164	5,48	10	3,3	332

1.2. Puutarhayritysten lukumäärä ja pinta-ala työvoima- ja elinkeinokeskuksittain ja kunnittain Trädgårdsföretagens antal och areal enligt arbetskrafts- och näringscentral och kommun

Jatk. - Forts.

Työvoima- ja elinkeinokeskus / kunta Arbetskrafts- och näringscentral / kommun	Yhteensä Sammanlagt		Avomaaviljelmät - Frilandsodlingar		Kasvihuoneyritykset - Växthusföretag		
	Yritysten määrä Antal företag		Yritysten määrä Antal företag		Pinta-ala - Areal		Yritysten määrä Antal företag
	kpl, st	kpl, st	ha	ha/yritys ha/företag	kpl, st	1000 m ²	m ² /yritys m ² /företag
2004							
Satakunnan							
Kodisjoki	3	2	2
Kokemäki	76	72	364	5,05	12	12,1	1008
Kullaa	4	3	8	2,58	1
Köyliö	43	40	273	6,82	19	15,1	797
Lappi	10	9	40	4,44	5	5,8	1159
Lavia	7	7	3	0,46	1
Luvia	9	6	5	0,84	4	4,3	1081
Merikarvia	6	5	3	0,52	1
Nakkila	30	29	197	6,80	7	5,2	740
Noormarkku	4	3	2	0,55	1
Pomarkku	2	2	-	-	-
Pori	39	27	200	7,42	20	29,8	1491
Punkalaidun	6	5	10	1,97	2
Rauma	14	11	14	1,24	9	16,4	1822
Siikainen	2	2	1
Säkylä	27	26	214	8,24	3	0,9	316
Ulvila	38	25	121	4,85	18	16,4	913
Vampula	20	20	154	7,72	-	-	-
Yhteensä - Sammanlagt	531	466	2564	5,50	173	313,2	1810
Hämeen							
Artjärvi	4	3	8	2,82	2
Asikkala	32	29	117	4,02	6	4,4	731
Forssa	21	20	251	12,56	5	4,4	888
Hartola	4	4	4	0,96	-	-	-
Hattula	15	10	50	4,98	9	17,0	1891
Hauho	18	17	27	1,60	7	2,7	389
Hausjärvi	20	19	73	3,84	4	2,8	695
Hollola	21	18	62	3,46	7	14,0	1998
Humppila	4	4	4	1,00	1
Hämeenlinna	6	4	31	7,67	3	2,1	701
Heinola	13	10	13	1,29	6	6,4	1065
Janakkala	22	20	169	8,47	9	13,1	1454
Jokioinen	6	5	24	4,79	1
Kalvola	2	1	1
Hämeenkoski	12	11	51	4,61	2
Kärkölä	6	5	17	3,32	2
Lahti	7	4	4	0,89	5	6,3	1257
Lammi	18	18	62	3,46	2
Loppi	44	38	76	1,99	8	17,8	2224
Nastola	15	12	65	5,41	6	11,0	1838
Orimattila	12	10	32	3,16	6	5,8	960
Padasjoki	11	11	43	3,90	2
Renko	8	8	25	3,14	1
Riihimäki	4	3	2	0,74	3	4,7	1553
Sysmä	15	14	27	1,93	2
Tammela	19	17	103	6,03	9	11,1	1238
Tuulos	10	10	82	8,25	2
Ypäjä	7	4	26	6,56	3	7,4	2463
Yhteensä - Sammanlagt	376	329	1447	4,40	114	146,5	1285
Pirkanmaan							
Hämeenkyrö	24	23	46	2,01	5	2,1	423
Ikaalinen	11	10	17	1,72	2
Juupajoki	2	2	-	-	-
Kangasala	23	12	30	2,49	17	57,9	3404
Kihniö	5	5	10	2,04	-	-	-
Kuhmalahti	4	4	21	5,25	1

1.2. Puutarhayritysten lukumäärä ja pinta-ala työvoima- ja elinkeinokeskuksittain ja kunnittain Trädgårdsföretagens antal och areal enligt arbetskrafts- och näringscentral och kommun

Jatk. - Forts.

Työvoima- ja elinkeinokeskus / kunta Arbetskrafts- och näringscentral / kommun	Yhteensä Sammanlagt		Avomaaviljelmät - Frilandsodlingar		Kasvihuoneyritykset - Växthusföretag		
	Yritysten määrä Antal företag		Yritysten määrä Antal företag		Pinta-ala - Areal		Pinta-ala - Areal
	kpl, st	kpl, st	ha	ha/yritys ha/företag	kpl, st	1000 m ²	m ² /yritys m ² /företag
2004							
Pirkanmaan							
Kuru	9	9	19	2,09	-	-	-
Kylmäkoski	3	2	1
Lempäälä	16	7	6	0,87	10	23,9	2393
Luopioinen	9	8	8	1,05	3	1,4	480
Längelmäki	8	7	27	3,82	3	1,6	520
Mouhijärvi	8	5	12	2,35	5	6,4	1272
Mänttä	1	1	-	-	-
Nokia	6	5	6	1,13	1
Orivesi	8	7	7	1,01	2
Parkano	5	5	6	1,10	1
Pirkkala	4	2	2
Pälkäne	26	25	231	9,23	15	14,6	972
Ruovesi	15	13	51	3,90	5	4,5	897
Sahalahti	8	8	20	2,53	2
Suodenniemi	3	3	6	1,90	-	-	-
Tampere	9	5	33	6,53	6	13,2	2203
Toijala	4	1	3	4,9	1642
Urjala	5	3	5	1,69	2
Valkeakoski	5	5	16	3,26	3	2,3	767
Vammala	13	9	22	2,42	7	11,5	1645
Vesilahti	3	1	2
Viiala	1	-	-	-	1
Viljakkala	6	6	4	0,69	1
Vilppula	14	12	21	1,76	4	2,6	653
Virrat	12	9	28	3,09	4	3,6	898
Ylöjärvi	6	6	8	1,30	1
Äetsä	4	4	1	0,28	-	-	-
Yhteensä - Sammanlagt	280	224	684	3,05	109	180,8	1659
Kaakkois-Suomen							
Elimäki	11	10	92	9,24	2
Hamina	47	41	61	1,50	21	56,3	2681
Iitti	9	8	23	2,92	2
Imatra	11	8	31	3,87	6	24,3	4043
Jaala	7	7	7	0,98	1
Joutseno	9	5	8	1,68	4	4,3	1077
Kotka	27	16	37	2,34	15	74,0	4932
Kouvola	1	-	-	-	1
Kuusankoski	5	2	4	7,9	1971
Lappeenranta	39	36	128	3,56	12	8,9	740
Lemi	15	15	64	4,25	3	1,3	425
Luumäki	7	6	13	2,12	2
Miehikkälä	9	9	17	1,85	1
Parikkala	12	10	13	1,31	5	5,2	1033
Pyhtää	9	8	59	7,38	2
Rautjärvi	6	5	2	0,43	2
Ruokolahti	13	13	22	1,68	4	2,1	517
Saari	5	5	24	4,88	1
Savitaipale	7	4	10	2,54	3	1,6	539
Anjalankoski	18	15	71	4,73	5	14,9	2972
Suomenniemi	2	2	-	-	-
Taipalsaari	6	6	6	0,96	1
Uukuniemi	19	15	39	2,57	7	66,2	9457
Valkeala	15	15	29	1,93	3	3,5	1173
Virolahti	7	7	6	0,91	-	-	-
Ylämaa							
Yhteensä - Sammanlagt	316	268	770	2,87	107	325,3	3040

1.2. Puutarhayritysten lukumäärä ja pinta-ala työvoima- ja elinkeinokeskuksittain ja kunnittain Trädgårdsföretagens antal och areal enligt arbetskrafts- och näringscentral och kommun

Jatk. - Forts.

Työvoima- ja elinkeinokeskus / kunta Arbetskrafts- och näringscentral / kommun	Yhteensä Sammanlagt		Avomaaviljelmät - Frilandsodlingar		Kasvihuoneyritykset - Växthusföretag		
	Yritysten määrä Antal företag		Yritysten määrä Antal företag		Pinta-ala - Areal		Yritysten määrä Antal företag
	kpl, st	kpl, st	ha	ha/yritys ha/företag	kpl, st	1000 m ²	m ² /yritys m ² /företag
2004							
Etelä-Savon							
Enonkoski	7	7	7	1,04	1
Haukivuori	17	16	127	7,92	3	1,8	607
Heinävesi	7	6	16	2,72	2
Hirvensalmi	14	13	17	1,31	3	2,2	723
Joroinen	42	35	160	4,58	19	62,4	3287
Juva	32	29	142	4,89	13	12,8	988
Kangasniemi	28	28	110	3,94	2
Kerimäki	24	22	127	5,79	4	3,7	920
Mikkeli	53	50	161	3,21	9	12,7	1410
Mäntyharju	31	29	73	2,53	9	17,0	1892
Pertunmaa	9	8	4	0,56	3	18,8	6250
Pieksämäki	2	1	1
Punkaharju	10	9	14	1,54	1
Puumala	37	36	68	1,88	2
Pieksänmaa	51	49	179	3,64	8	36,1	4508
Rantasalmi	14	14	38	2,73	6	5,1	850
Ristiina	35	34	132	3,89	3	1,3	437
Savonlinna	16	14	25	1,77	5	8,1	1629
Savonranta	2	2	-	-	-
Sulkava	12	12	77	6,43	3	3,4	1120
Yhteensä - Sammanlagt	443	414	1482	3,58	97	194,4	2004
Pohjois-Savon							
Iisalmi	16	14	31	2,18	4	10,3	2575
Juankoski	24	22	29	1,33	5	6,6	1316
Kaavi	11	10	46	4,56	1
Kangaslampi	4	4	4	0,89	1
Karttula	33	33	90	2,72	-	-	-
Keitele	9	7	8	1,16	2
Kiuruvesi	14	13	16	1,21	1
Kuopio	41	35	119	3,41	9	16,3	1814
Lapinlahti	15	13	43	3,34	3	3,2	1055
Leppävirta	46	45	273	6,06	4	1,3	314
Maaninka	10	10	11	1,09	-	-	-
Nilsia	15	13	25	1,96	3	6,8	2251
Pielavesi	19	19	66	3,50	3	2,5	828
Rautalampi	47	45	138	3,07	6	11,3	1886
Rautavaara	2	2	-	-	-
Siilinjärvi	12	9	84	9,33	4	5,6	1396
Sonkajärvi	15	13	36	2,77	3	4,0	1337
Suonenjoki	109	105	377	3,59	8	15,1	1891
Tervo	19	17	59	3,47	3	12,5	4167
Tuusniemi	14	13	34	2,62	2
Varkaus	4	3	2	0,82	2
Varpaisjärvi	15	13	21	1,62	2
Vehmersalmi	11	11	18	1,67	1
Vesanto	44	44	229	5,20	1
Vieremä	9	9	13	1,48	1
Yhteensä - Sammanlagt	558	522	1775	3,40	69	113,9	1650

1.2. Puutarhayritysten lukumäärä ja pinta-ala työvoima- ja elinkeinokeskuksittain ja kunnittain Trädgårdsföretagens antal och areal enligt arbetskrafts- och näringscentral och kommun

Jatk. - Forts.

Työvoima- ja elinkeinokeskus / kunta Arbetskrafts- och näringscentral / kommun	Yhteensä Sammanlagt		Avomaaviljelmät - Frilandsodlingar		Kasvihuoneyritykset - Växthusföretag		
	Yritysten määrä Antal företag		Yritysten määrä Antal företag		Yritysten määrä Antal företag		Pinta-ala - Areal
	kpl, st	kpl, st	ha	ha/yritys ha/företag	kpl, st	1000 m ²	m ² /yritys m ² /företag
2004							
Pohjois-Karjalan							
Eno	13	12	23	1,90	4	3,2	805
Ilomantsi	47	45	269	5,99	4	5,1	1267
Joensuu	4	1	3	5,7	1904
Juuka	9	9	20	2,18	1
Kesälahti	28	28	159	5,66	2
Kiihtelysvaara	8	7	15	2,13	1
Kitee	15	13	31	2,40	3	10,4	3454
Kontiolahti	15	12	50	4,15	7	3,8	537
Outokumpu	12	11	19	1,73	2
Lieksa	16	11	17	1,55	6	7,6	1269
Liperi	34	30	56	1,87	7	15,3	2193
Nurmes	7	7	9	1,29	2
Polvijärvi	10	9	36	3,95	3	0,8	273
Pyhäselkä	10	7	19	2,74	4	18,5	4625
Rääkkylä	25	25	135	5,42	5	1,9	375
Tohmajärvi	16	14	30	2,11	3	1,2	400
Tuupovaara	5	5	22	4,31	1
Valtimo	6	5	3	0,67	2
Värtsilä	5	5	4	0,72	-	-	-
Yhteensä - Sammanlagt	285	256	916	3,58	60	83,9	1399
Keski-Suomen							
Hankasalmi	29	27	32	1,17	3	2,2	737
Joutsa	8	7	7	1,06	1
Jyväskylä	3	2	2
Jyväskylän mlk	22	17	19	1,10	8	9,7	1216
Jämsä	25	20	30	1,48	10	10,8	1084
Jämsänkoski	3	3	5	1,59	-	-	-
Kannonkoski	3	3	11	3,51	-	-	-
Karstula	10	10	39	3,91	2
Keuruu	26	21	85	4,05	7	15,3	2182
Kinnula	3	2	1
Kivijärvi	3	2	1
Konnevesi	10	9	6	0,69	1
Korpilahti	18	16	16	0,99	4	5,4	1348
Kuhmoinen	14	13	21	1,64	1
Kyyjärvi	1	1	-	-	-
Laukaa	25	20	34	1,70	8	21,2	2650
Leivonmäki	5	5	14	2,83	1
Luhanka	2	2	-	-	-
Multia	9	9	66	7,36	-	-	-
Muurame	10	9	17	1,84	2
Petäjävesi	7	7	14	1,99	-	-	-
Pihtipudas	11	10	11	1,08	1
Pylkönmäki	1	1	-	-	-
Saarjärvi	13	11	15	1,33	2
Sumiainen	6	6	10	1,72	-	-	-
Suolahti	3	2	1
Toivakka	5	4	3	0,85	1
Uurainen	5	5	7	1,49	1
Viitasaari	11	10	5	0,51	2
Äänekoski	14	11	36	3,30	3	6,8	2254
Yhteensä - Sammanlagt	305	265	524	1,98	63	112,9	1792

1.2. Puutarhayritysten lukumäärä ja pinta-ala työvoima- ja elinkeinokeskuksittain ja kunnittain Trädgårdsföretagens antal och areal enligt arbetskrafts- och näringscentral och kommun

Jatk. - Forts.

Työvoima- ja elinkeinokeskus / kunta Arbetskrafts- och näringscentral / kommun	Yhteensä Sammanlagt		Avomaaviljelmät - Frilandsodlingar		Kasvihuoneyritykset - Växthusföretag		
	Yritysten määrä Antal företag		Yritysten määrä Antal företag		Pinta-ala - Areal		Pinta-ala - Areal
	kpl, st	kpl, st	ha	ha/yritys ha/företag	kpl, st	1000 m ²	m ² /yritys m ² /företag
2004							
Etelä-Pohjanmaan							
Alahärmä	9	8	40	4,94	2
Alajärvi	18	17	28	1,65	5	6,2	1247
Alavus	7	7	11	1,58	-	-	-
Evijärvi	4	3	3	1,00	2
Ilmajoki	13	10	15	1,53	3	1,5	510
Isojoki	15	11	24	2,19	4	15,6	3901
Jalasjärvi	18	13	11	0,86	5	27,0	5392
Jurva	6	4	5	1,15	2
Karijoki	10	3	2	0,59	8	13,2	1650
Kauhajoki	39	37	60	1,63	5	21,3	4268
Kauhava	9	9	26	2,94	1
Kortesjärvi	14	12	33	2,74	2
Kuortane	8	8	5	0,64	-	-	-
Kurikka	7	6	14	2,25	2
Lappajärvi	13	12	13	1,09	3	0,3	112
Lapua	8	7	18	2,57	3	3,4	1147
Lehtimäki	7	7	5	0,78	1
Nurmo	6	6	11	1,83	1
Peräseinäjoki	8	6	44	7,32	3	24,3	8115
Seinäjoki	3	1	2
Soini	1	-	-	-	1
Teuva	26	19	33	1,73	8	28,8	3602
Töysä	4	4	1	0,35	1
Vimpeli	9	8	15	1,82	1
Ylihärmä	8	6	11	1,88	2
Ylistaro	9	7	8	1,15	3	4,2	1407
Ähtäri	10	9	7	0,83	2
Yhteensä - Sammanlagt	289	240	444	1,85	72	212,7	2954
Pohjanmaan							
Halsua	8	8	8	1,05	2
Himanka	13	11	48	4,36	3	13,2	4405
Isokyrö	9	8	45	5,58	3	3,0	1009
Kannus	6	4	4	0,98	2
Kaskinen	2	-	-	-	2
Kaustinen	8	8	7	0,88	3	0,1	31
Kokkola	5	3	4	1,48	4	3,4	845
Korsnäs	65	1	64	140,1	2189
Kristiinankaupunki	45	23	63	2,74	22	47,8	2171
Kruunupyö	12	5	4	0,81	7	12,8	1828
Kälviä	11	7	14	2,00	5	28,0	5595
Laihia	5	3	2	0,64	3	5,6	1855
Lestijärvi	5	5	6	1,30	-	-	-
Lohtaja	11	11	24	2,19	2
Luoto	7	6	25	4,21	2
Maalahti	49	13	51	3,94	38	68,4	1801
Maksamaa	4	-	-	-	4	7,3	1827
Mustasaari	64	52	151	2,91	39	27,9	715
Närpiö	343	21	68	3,26	331	807,1	2438
Oravainen	4	3	2	0,69	1
Perho	8	7	7	0,95	1
Pietarsaari	4	2	3	4,3	1436
Pedersören k.	15	12	17	1,40	5	8,9	1779
Toholampi	10	8	17	2,08	2
Ullava	4	4	3	0,77	-	-	-
Uusikaarlepyy	15	12	22	1,82	4	7,1	1782
Vaasa	5	4	5	1,35	4	4,5	1122
Veteli	5	4	7	1,65	2
Vähäkyrö	5	3	7	2,32	2
Vöyri	8	6	10	1,68	3	2,3	756
Yhteensä - Sammanlagt	755	254	623	2,45	563	1225,3	2176

1.2. Puutarhayritysten lukumäärä ja pinta-ala työvoima- ja elinkeinokeskuksittain ja kunnittain Trädgårdsföretagens antal och areal enligt arbetskrafts- och näringscentral och kommun

Jatk. - Forts.

Työvoima- ja elinkeinokeskus / kunta Arbetskrafts- och näringscentral / kommun	Yhteensä Sammanlagt		Avomaaviljelmät - Frilandsodlingar		Kasvihuoneyritykset - Växthusföretag		
	Yritysten määrä Antal företag		Yritysten määrä Antal företag		Pinta-ala - Areal		Yritysten määrä Antal företag
	kpl, st	kpl, st	ha	ha/yritys ha/företag	kpl, st	1000 m ²	m ² /yritys m ² /företag
2004							
Pohjois-Pohjanmaan							
Alavieska	11	11	13	1,16	1
Haapajärvi	4	4	8	1,98	1
Haapavesi	11	10	30	2,97	3	6,3	2105
Hailuoto	5	5	2	0,41	1
Haukipudas	7	7	9	1,34	-	-	-
Ii	5	4	28	6,93	3	1,9	623
Kalajoki	24	22	89	4,02	4	7,2	1791
Kempele	4	-	-	-	4	8,2	2043
Kestilä	4	4	5	1,33	-	-	-
Kiiminki	5	3	4	1,34	3	4,0	1342
Kuivaniemi	3	3	1	0,28	-	-	-
Kuusamo	8	7	9	1,35	2
Kärsämäki	9	9	30	3,35	-	-	-
Liminka	7	6	3	0,48	3	1,5	505
Lumijoki	7	6	12	2,01	1
Merijärvi	2	2	-	-	-
Muhos	11	9	8	0,84	5	6,2	1246
Nivala	13	12	66	5,53	2
Oulainen	8	7	7	1,03	1
Oulu	9	2	8	12,0	1503
Oulunsalo	6	5	14	2,81	3	1,2	390
Piippola	3	3	4	1,23	2
Pudasjärvi	10	9	4	0,46	2
Pulkkila	5	5	7	1,31	-	-	-
Pyhäjoki	6	5	6	1,28	1
Pyhäjärvi	23	21	111	5,27	3	20,1	6704
Pyhäntä	1	1	-	-	-
Raahe	12	9	6	0,69	4	9,2	2291
Rantsila	6	5	2	0,33	1
Reisjärvi	7	7	11	1,54	-	-	-
Ruukki	17	15	31	2,05	4	4,8	1190
Sievi	12	12	30	2,50	1
Siikajoki	4	3	6	2,13	1
Taivalkoski	2	2	1
Tyrnävä	9	9	15	1,69	1
Utajärvi	9	7	22	3,15	2
Vihanti	5	3	4	1,32	2
Yli-Ii	3	2	1
Ylikiiminki	6	6	6	0,94	-	-	-
Ylivieska	8	6	14	2,34	3	2,1	684
Yhteensä - Sammanlagt	311	268	634	2,37	74	116,5	1575
Kainuun							
Hyrnsalmi	1	1	1
Kajaani	26	22	32	1,44	10	16,0	1598
Kuhmo	12	10	10	1,02	3	4,2	1406
Paltamo	3	2	1
Puolanka	5	5	4	0,76	-	-	-
Ristijärvi	2	2	-	-	-
Sotkamo	35	34	87	2,56	4	2,3	567
Suomussalmi	13	12	15	1,26	2
Vaala	6	5	3	0,56	1
Vuolijoki	-	-	-	-	-	-	-
Yhteensä - Sammanlagt	103	93	154	1,65	22	26,8	1218

1.2. Puutarhayritysten lukumäärä ja pinta-ala työvoima- ja elinkeinokeskuksittain ja kunnittain Trädgårdsföretagens antal och areal enligt arbetskrafts- och näringscentral och kommun

Jatk. - Forts.

Työvoima- ja elinkeinokeskus / kunta Arbetskrafts- och näringscentral / kommun	Yhteensä Sammanlagt		Avomaaviljelmät - Frilandsodlingar		Kasvihuoneyritykset - Växthusföretag		
	Yritysten määrä Antal företag		Yritysten määrä Antal företag		Pinta-ala - Areal		Pinta-ala - Areal
	kpl, st	kpl, st	ha	ha/yritys ha/företag	kpl, st	1000 m ²	m ² /yritys m ² /företag
2004							
Lapin							
Enontekiö	-	-	-	-	-	-	-
Inari	1	1	1
Kemi	2	1	1
Keminmaa	9	8	11	1,33	3	2,4	786
Kittilä	6	4	1	0,32	4	3,6	908
Kolari	-	-	-	-	-	-	-
Kemijärvi	7	7	4	0,61	1
Muonio	1	1	-	-	-
Pelkosenniemi	2	2	-	-	-
Posio	2	1	1
Ranua	10	8	6	0,70	2
Rovaniemi	2	1	2
Rovaniemen mlk	27	18	21	1,18	13	15,2	1170
Salla	3	2	2
Savukoski	2	2	-	-	-
Simo	6	6	7	1,10	3	0,4	143
Sodankylä	9	9	6	0,62	2
Tervola	8	8	7	0,82	-	-	-
Tornio	11	4	14	3,40	8	10,5	1313
Pello	4	4	4	0,98	-	-	-
Utsjoki	-	-	-	-	-	-	-
Ylitornio	3	3	1	0,28	3	1,0	348
Yhteensä - Sammanlagt	115	90	85	0,95	46	43,6	947
Ahvenanmaa							
Brändö	18	10	5	0,55	15	16,1	1076
Eckerö	14	14	60	4,29	1
Finström	66	65	285	4,39	17	15,8	928
Föglö	1	-	-	-	1
Geta	30	30	76	2,54	-	-	-
Hammarland	27	27	63	2,32	-	-	-
Jomala	33	32	102	3,19	4	1,7	420
Kumlinge	4	2	2
Kökar	1	1	-	-	-
Lemland	15	15	26	1,76	-	-	-
Lumparland	-	-	-	-	-	-	-
Maarianhamina	2	1	2
Saltvik	17	16	23	1,41	2
Sottunga	3	3	3	1,11	-	-	-
Sund	9	7	20	2,88	4	3,0	740
Vårdö	10	8	47	5,87	6	20,0	3333
Yhteensä - Sammanlagt	250	231	713	3,09	54	64,4	1192
Koko maa - Hela landet	6563	5265	17173	3,26	2307	4703,1	2039

2.1. Avomaatuotannon jakautuminen työvoima- ja elinkeinokeskuksittain Fördelning av frilandsproduktion enligt arbetskrafts- och näringscentral

Työvoima- ja elinkeinokeskus Arbetskrafts- och näringscentral	Yhteensä Sammanlagt		Vihannekset Grönsaker		Hedelmät Frukt		Marjat Bär		Taimitarhat Plantskoleväxter		Leikkokukat ja leikkovihreä Snittblommor och snittgrönt	
	kpl, st	ha	kpl, st	ha	kpl, st	ha	kpl, st	ha	kpl, st	ha	kpl, st	ha
2004												
Uudenmaan	362	1338,35	185	728,14	48	104,48	154	303,37	43	175,75	32	26,61
Varsinais-Suomen	983	3018,95	715	2242,67	90	179,75	405	552,18	32	28,68	34	15,67
Satakunnan	466	2563,95	323	2311,35	16	4,86	179	226,87	15	18,43	10	2,44
Hämeen	329	1447,29	206	821,36	27	17,99	164	452,91	21	149,95	18	5,08
Pirkanmaan	224	683,89	81	210,28	17	10,34	153	364,28	19	93,17	15	5,82
Kaakkois-Suomen	268	770,46	134	219,52	40	38,80	170	496,03	12	11,14	22	4,97
Etelä-Savon	414	1482,27	168	689,50	52	25,03	322	742,81	20	21,86	19	3,07
Pohjois-Savon	522	1774,75	113	266,13	26	5,24	470	1477,77	27	20,15	11	5,46
Pohjois-Karjalan	256	915,72	50	77,38	21	6,70	220	816,40	22	7,05	15	8,19
Keski-Suomen	265	524,00	65	67,30	33	15,82	219	397,32	12	39,25	14	4,31
Etelä-Pohjanm.	240	443,93	61	208,30	8	1,90	179	221,93	12	10,69	3	1,11
Pohjanmaan	254	623,35	109	357,60	3	0,36	158	230,90	10	32,88	9	1,61
Pohjois-Pohjanm.	268	634,40	60	140,24	3	0,28	221	484,00	16	9,07	7	0,81
Kainuun	93	153,90	34	38,45	2	0,67	67	108,45	6	5,60	3	0,73
Lapin	90	85,29	49	41,66	1	...	57	33,02	7	7,67	4	2,88
Ahvenanmaa	231	712,79	168	465,48	65	233,07	22	13,94	2	...	2	...
Koko maa												
Hela landet	5265	17173,29	2521	8885,36	452	645,35	3160	6922,18	276	631,57	218	88,83

2.2. Kasvihuonetuotannon jakautuminen työvoima- ja elinkeinokeskuksittain Fördelning av växthusproduktion enligt arbetskrafts- och näringscentral

Työvoima- ja elinkeinokeskus Arbetskrafts- och näringscentral	Yhteensä Sammanlagt		Vihannekset Grönsaker		Koristekasvit Prydnadsväxter		Taimet ja pistokkaat Plantor och sticklingar		Marjat Bär	
	kpl, st	1000 m ²	kpl, st	1000 m ²	kpl, st	1000 m ²	kpl, st	1000 m ²	kpl, st	1000 m ²
2004										
Uudenmaan	217	390,8	77	128,5	119	223,5	70	41,5	1	...
Varsinais-Suomen	467	1152,1	274	770,4	135	310,0	171	53,5	20	30,4
Satakunnan	173	313,2	61	204,0	66	85,2	80	24,2	3	3,5
Hämeen	114	146,5	36	33,1	59	94,5	52	18,0	2	...
Pirkanmaan	109	180,8	41	58,2	67	115,6	36	12,3	4	5,2
Kaakkois-Suomen	107	325,3	43	93,8	66	225,1	33	8,8	2	...
Etelä-Savon	97	194,4	33	68,4	41	108,6	48	20,6	1	...
Pohjois-Savon	69	113,8	24	43,5	34	53,3	18	9,9	7	10,0
Pohjois-Karjalan	60	83,9	13	32,3	37	40,6	21	7,0	2	...
Keski-Suomen	63	112,9	18	34,0	38	71,9	20	7,2	-	-
Etelä-Pohjanm.	72	212,7	37	110,2	42	113,5	11	3,4	-	-
Pohjanmaan	563	1225,3	477	1052,3	63	154,7	60	26,1	2	...
Pohjois-Pohjanm.	74	116,5	22	38,8	49	64,0	18	13,8	1	...
Kainuun	22	26,8	8	13,3	12	13,4	6	1,0	1	...
Lapin	46	43,6	14	11,3	36	29,1	9	3,3	-	-
Ahvenanmaa	54	64,4	30	45,0	9	13,1	27	6,8	-	-
Koko maa										
Hela landet	2307	4703,1	1208	2737,1	873	1716,0	680	257,3	46	64,8

3.1. Avomaaviljelmien lukumäärä vihannesviljelyalan mukaan työvoima- ja elinkeinokeskuksittain Antal frilandsföretag enligt grönsaksareal arbetskrafts- och näringscentralvis

Työvoima- ja elinkeinokeskus Arbetskrafts- och näringscentral	Yhteensä Sammanlagt	Ei vihannesviljelyä Ingen grönsaksodling	Vihannesviljelyala ha - Odlingsareal av grönsaker ha						
			0,01-0,09	0,10-0,49	0,50-0,99	1,00-1,99	2,00-4,99	5,00-9,99	10,00-
2004	kpl, st								
Uudenmaan	362	177	19	58	30	18	26	15	19
Varsinais-Suomen	983	268	55	183	114	101	141	64	57
Satakunnan	466	143	13	36	39	26	59	79	71
Hämeen	329	123	12	46	35	34	43	20	16
Pirkanmaan	224	143	16	20	10	9	15	7	4
Kaakkois-Suomen	268	134	25	52	17	16	12	6	6
Etelä-Savon	414	246	25	30	29	26	23	12	23
Pohjois-Savon	522	409	21	30	18	17	17	5	5
Pohjois-Karjalan	256	206	10	19	8	3	3	6	1
Keski-Suomen	265	200	14	19	8	11	11	2	-
Etelä-Pohjanmaan	240	179	9	9	9	14	7	7	6
Pohjanmaan	254	145	9	21	17	13	30	10	9
Pohjois-Pohjanmaan	268	208	13	16	10	5	9	4	3
Kainuun	93	59	12	7	7	1	6	-	1
Lapin	90	41	9	20	7	7	4	2	-
Ahvenanmaa	231	63	6	26	21	34	53	23	5
Koko maa									
Hela landet	5265	2744	268	592	379	335	459	262	226

3.2. Avomaaviljelmien lukumäärä marjanviljelyalan mukaan työvoima- ja elinkeinokeskuksittain Antal frilandsföretag enligt bärareal arbetskrafts- och näringscentralvis

Työvoima- ja elinkeinokeskus Arbetskrafts- och näringscentral	Yhteensä Sammanlagt	Ei marjanviljelyä Ingen bär-odling	Marjanviljelyala ha - Odlingsareal av bär ha						
			0,01-0,09	0,10-0,49	0,50-0,99	1,00-1,99	2,00-4,99	5,00-9,99	10,00-
2004	kpl, st								
Uudenmaan	362	208	18	43	35	23	20	11	4
Varsinais-Suomen	983	578	73	129	80	60	42	12	9
Satakunnan	466	287	15	63	34	30	28	7	2
Hämeen	329	165	12	30	34	28	32	19	9
Pirkanmaan	224	71	12	32	34	29	28	10	8
Kaakkois-Suomen	268	98	12	38	35	33	27	14	11
Etelä-Savon	414	92	15	84	66	44	66	36	11
Pohjois-Savon	522	52	15	76	81	96	113	58	31
Pohjois-Karjalan	256	36	6	38	37	30	51	37	21
Keski-Suomen	265	46	23	53	50	33	39	17	4
Etelä-Pohjanmaan	240	61	7	38	57	49	22	5	1
Pohjanmaan	254	96	16	35	43	31	24	7	2
Pohjois-Pohjanmaan	268	47	15	52	43	38	46	19	8
Kainuun	93	26	2	20	20	9	14	-	2
Lapin	90	33	13	21	17	2	4	-	-
Ahvenanmaa	231	209	5	9	2	5	1	-	-
Koko maa									
Hela landet	5265	2105	259	761	668	540	557	252	123

3.3. Kasvihuoneyritysten lukumäärä vihannesviljelyyn käytetyn kasvihuonealan mukaan työvoima- ja elinkeinokeskuksittain
Antal växthusföretag enligt växthusyta använd för grönsaksodling arbetskrafts- och näringscentralvis

Työvoima- ja elinkeinokeskus Arbetskrafts- och näringscentral	Yhteensä Sammanlagt		Vihannesviljelyyn käytetty kasvihuoneala m ² Växthusyta använd för grönsaksodling m ²					
	Ei vihannesviljelyä Ingen grönsaksodling		1-499	500-999	1000-2499	2500-4999	5000-9999	10000-
2004	kpl, st							
Uudenmaan	217	140	28	14	20	11	2	2
Varsinais-Suomen	467	193	45	37	76	74	32	10
Satakunnan	173	112	16	12	12	12	4	5
Hämeen	114	78	19	6	8	2	1	-
Pirkanmaan	109	68	19	8	8	3	2	1
Kaakkois-Suomen	107	64	24	5	8	-	3	3
Etelä-Savon	97	64	14	8	8	-	2	1
Pohjois-Savon	69	45	7	6	6	3	2	-
Pohjois-Karjalan	60	47	7	2	-	1	2	1
Keski-Suomen	63	45	6	4	5	1	1	1
Etelä-Pohjanmaan	72	35	7	8	8	6	6	2
Pohjanmaan	563	86	19	62	263	108	20	5
Pohjois-Pohjanmaan	74	52	10	1	7	3	-	1
Kainuun	22	14	2	-	5	1	-	-
Lapin	46	32	8	2	3	1	-	-
Ahvenanmaa	54	24	5	9	12	2	2	-
Koko maa								
Hela landet	2307	1099	236	184	449	228	79	32

3.4. Kasvihuoneyritysten lukumäärä koristekasvien viljelyyn käytetyn kasvihuonealan mukaan työvoima- ja elinkeinokeskuksittain
Antal växthusföretag enligt växthusyta använd för odling av prydnadsväxter arbetskrafts- och näringscentralvis

Työvoima- ja elinkeinokeskus Arbetskrafts- och näringscentral	Yhteensä Sammanlagt		Koristekasvien viljelyyn käytetty kasvihuoneala m ² Växthusyta använd för odling av prydnadsväxter m ²					
	Ei koristekasvien viljelyä Ingen odling av prydnadsväxter		1-499	500-999	1000-2499	2500-4999	5000-9999	10000-
2004	kpl, st							
Uudenmaan	217	98	21	30	41	17	7	3
Varsinais-Suomen	467	332	41	32	36	12	10	4
Satakunnan	173	107	21	18	17	8	2	-
Hämeen	114	55	17	10	21	9	1	1
Pirkanmaan	109	42	19	16	18	11	2	1
Kaakkois-Suomen	107	41	17	14	20	9	1	5
Etelä-Savon	97	56	5	9	17	6	2	2
Pohjois-Savon	69	35	6	10	13	3	2	-
Pohjois-Karjalan	60	23	13	10	8	6	-	-
Keski-Suomen	63	25	8	6	14	7	3	-
Etelä-Pohjanmaan	72	30	12	3	16	7	1	3
Pohjanmaan	563	500	16	16	18	6	4	3
Pohjois-Pohjanmaan	74	25	11	12	21	5	-	-
Kainuun	22	10	3	2	7	-	-	-
Lapin	46	10	13	12	10	1	-	-
Ahvenanmaa	54	45	4	3	-	1	1	-
Koko maa								
Hela landet	2307	1434	227	203	277	108	36	22

**4.1. Vihannesviljely avomaalla työvoima- ja elinkeinokeskuksittain / kokonaistuotanto
Grönsaksodling på friland enligt arbetskrafts- och näringscentral / totalproduktion**

Työvoima- ja elinkeinokeskus Arbetskrafts- och näringscentral	Yhteensä - Sammanlagt			Tarhaerä - Trädgårdsärt			Pensasapu - Buskböna			Valkokaali - Vitkål		
	Yri- tysten määrä Antal företag	Pinta- ala Areal	Sato Skörd	Yri- tysten määrä Antal företag	Pinta- ala Areal	Sato Skörd	Yri- tysten määrä Antal företag	Pinta- ala Areal	Sato Skörd	Yri- tysten määrä Antal företag	Pinta- ala Areal	Sato Skörd
2004	kpl, st	ha	1000 kg	kpl, st	ha	1000 kg	kpl, st	ha	1000 kg	kpl, st	ha	1000 kg
Uudenmaan	185	728,14	6204,0	71	238,56	140,8	16	0,86	2,7	36	137,75	3316,3
Varsinais-Suomen	715	2258,65	40352,9	295	681,09	1115,4	24	6,62	19,1	67	82,55	2412,1
Satakunnan	323	2330,42	47046,7	155	948,96	4209,8	4	0,35	2,2	25	67,45	2605,9
Hämeen	206	826,04	17009,1	101	176,05	138,4	6	0,47	1,8	15	22,95	766,4
Pirkanmaan	81	212,08	2916,5	32	43,04	73,6	2	19	26,18	727,5
Kaakkois-Suomen	134	219,72	2522,4	58	81,75	58,0	6	0,17	0,4	23	26,69	824,2
Etelä-Savon	168	689,50	13041,8	62	59,74	60,7	2	36	50,11	1449,7
Pohjois-Savon	113	266,13	2949,9	56	69,13	59,1	3	2,78	7,2	6	5,57	96,0
Pohjois-Karjalan	50	77,38	1946,1	5	2,32	2,0	-	-	-	8	5,10	262,5
Keski-Suomen	65	67,30	964,6	29	19,16	25,3	-	-	-	10	9,47	304,0
Etelä-Pohjanmaan	61	208,30	5682,1	6	4,53	4,8	-	-	-	4	9,39	363,0
Pohjanmaan	109	357,70	8341,2	12	7,31	5,9	2	41	111,47	3757,9
Pohjois-Pohjanmaan	60	140,24	2459,4	6	1,21	1,3	1	6	34,06	891,7
Kainuun	34	38,45	677,5	2	-	-	-	2
Lapin	49	41,66	348,4	2	-	-	-	4	2,70	84,9
Ahvenanmaa	168	465,48	12668,9	1	1	1
Koko maa												
Hela landet	2521	8927,19	165131,4	893	2334,75	5896,4	67	11,54	34,7	303	593,37	17929,2

Työvoima- ja elinkeinokeskus Arbetskrafts- och näringscentral	Punakaali - Rödkål			Kukkakaali - Blomkål			Parsakaali - Broccoli			Muut kaalit - Övriga kål		
	Yri- tysten määrä Antal företag	Pinta- ala Areal	Sato Skörd	Yri- tysten määrä Antal företag	Pinta- ala Areal	Sato Skörd	Yri- tysten määrä Antal företag	Pinta- ala Areal	Sato Skörd	Yri- tysten määrä Antal företag	Pinta- ala Areal	Sato Skörd
2004	kpl, st	ha	1000 kg	kpl, st	ha	1000 kg	kpl, st	ha	1000 kg	kpl, st	ha	1000 kg
Uudenmaan	10	7,02	120,3	32	143,38	852,4	31	39,14	117,7	18	7,44	45,8
Varsinais-Suomen	12	2,41	101,2	40	59,13	517,9	34	29,90	187,9	14	2,61	30,5
Satakunnan	5	3,79	156,8	29	92,20	1027,1	15	29,41	142,1	4	0,18	1,7
Hämeen	5	1,18	42,4	11	4,94	32,3	13	6,33	22,0	9	4,90	21,7
Pirkanmaan	1	12	14,13	96,2	11	18,44	89,7	7	15,18	59,3
Kaakkois-Suomen	4	0,69	17,8	16	11,71	68,3	14	6,17	21,3	10	0,37	2,1
Etelä-Savon	6	3,18	91,3	18	22,64	196,0	19	55,41	353,3	6	0,38	5,4
Pohjois-Savon	1	6	22,25	122,9	2	2
Pohjois-Karjalan	1	1	2	2
Keski-Suomen	1	5	0,67	4,0	6	0,95	3,8	2
Etelä-Pohjanmaan	2	2	2	1
Pohjanmaan	9	2,59	68,0	27	33,67	310,5	15	14,43	58,1	5	1,47	2,0
Pohjois-Pohjanmaan	2	2	4	1,13	3,4	2
Kainuun	1	3	2,13	8,4	2	3	0,97	4,0
Lapin	-	-	-	2	3	0,29	0,0	1
Ahvenanmaa	1	4	1,32	3,2	7	3,75	19,6	4	0,98	12,6
Koko maa												
Hela landet	61	22,69	619,7	210	408,68	3244,1	180	208,95	1034,6	90	37,33	209,4

Taulut 4.1. - 4.2. :

Jos lyhyen kasvuaajan vaativia vihanneksia on viljelty samalla alalla useita kasvustoja peräkkäin, myös pinta-ala on merkitty useampaan kertaan.

Tabeller 4.1. - 4.2. :

Om samma areal använts flera gånger till flera kulturer av grönsaker med kort växttid, har också arealen antecknats flera gånger.

4.1. Vihannesviljely avomaalla työvoima- ja elinkeinokeskuksittain / kokonaistuotanto Grönsaksodling på friland enligt arbetskrafts- och näringscentral / totalproduktion

Jatk. - Forts.

Työvoima- ja elinkeinokeskus Arbetskrafts- och näringscentral	Porkkana - Morot			Punajuurikas - Rödbeta			Lanttu - Kålrot		
	Yri- tysten määrä Antal företag	Pinta- ala Areal	Sato Skörd	Yri- tysten määrä Antal företag	Pinta- ala Areal	Sato Skörd	Yri- tysten määrä Antal företag	Pinta- ala Areal	Sato Skörd
2004	kpl, st	ha	1000 kg	kpl, st	ha	1000 kg	kpl, st	ha	1000 kg
Uudenmaan	32	17,92	337,3	21	3,63	55,4	25	28,15	604,3
Varsinais-Suomen	173	377,56	12276,6	82	49,15	809,2	84	170,55	6190,6
Satakunnan	86	400,40	14649,8	57	312,27	10471,9	40	149,25	6179,8
Hämeen	70	421,02	13392,1	33	28,76	329,6	31	33,55	601,5
Pirkanmaan	19	34,08	1187,6	7	0,39	3,7	9	1,46	22,3
Kaakkois-Suomen	50	28,48	684,5	23	1,96	38,3	41	16,57	398,3
Etelä-Savon	58	109,51	4545,2	20	3,88	92,0	23	7,77	204,2
Pohjois-Savon	40	15,03	283,2	11	2,94	11,2	15	15,93	114,3
Pohjois-Karjalan	20	28,69	1088,0	6	0,33	2,8	14	10,02	276,6
Keski-Suomen	36	17,73	379,7	10	0,69	4,9	16	4,71	87,4
Etelä-Pohjanmaan	33	101,90	3623,5	6	4,27	136,7	12	11,06	251,1
Pohjanmaan	43	84,79	2842,5	9	0,73	6,7	9	1,70	28,9
Pohjois-Pohjanmaan	33	41,95	1068,1	12	4,04	6,8	8	11,69	326,9
Kainuun	15	11,14	379,9	2	12	4,70	139,4
Lapin	13	4,10	117,6	1	6	1,29	13,1
Ahvenanmaa	13	3,28	131,2	3	0,29	0,8	4	1,11	13,3
Koko maa									
Hela landet	734	1697,58	56986,8	303	414,48	11975,9	349	469,51	15452,1

Työvoima- ja elinkeinokeskus Arbetskrafts- och näringscentral	Nauris - Rova			Mukulaselleri - Rotselleri			Palsternakka - Palsternacka		
	Yri- tysten määrä Antal företag	Pinta- ala Areal	Sato Skörd	Yri- tysten määrä Antal företag	Pinta- ala Areal	Sato Skörd	Yri- tysten määrä Antal företag	Pinta- ala Areal	Sato Skörd
2004	kpl, st	ha	1000 kg	kpl, st	ha	1000 kg	kpl, st	ha	1000 kg
Uudenmaan	4	3,87	0,1	8	0,51	10,4	13	1,95	19,5
Varsinais-Suomen	13	11,94	154,8	21	26,41	834,4	38	46,75	532,9
Satakunnan	5	3,79	16,6	5	6,90	132,7	16	50,39	717,9
Hämeen	5	2,53	4,8	5	1,39	7,6	11	5,77	44,7
Pirkanmaan	2	2	3	2,22	0,3
Kaakkois-Suomen	5	1,59	24,2	4	0,04	0,4	4	3,93	34,6
Etelä-Savon	5	0,23	2,1	3	1,74	15,3	7	4,93	51,7
Pohjois-Savon	8	0,47	3,3	1	6	2,59	18,2
Pohjois-Karjalan	5	2,44	20,9	3	0,08	0,4	4	0,14	1,0
Keski-Suomen	5	1,00	9,6	1	1
Etelä-Pohjanmaan	5	4,11	11,9	-	-	-	2
Pohjanmaan	7	6,23	8,1	4	0,48	9,5	6	2,57	29,1
Pohjois-Pohjanmaan	19	19,77	107,6	1	1
Kainuun	6	4,04	18,8	-	-	-	1
Lapin	26	27,33	114,4	-	-	-	1
Ahvenanmaa	-	-	-	4	3,52	74,9	12	5,14	51,4
Koko maa									
Hela landet	120	89,54	498,7	62	41,78	1096,4	126	127,86	1503,3

4.1. Vihannesviljely avomaalla työvoima- ja elinkeinokeskuksittain / kokonaistuotanto Grönsaksodling på friland enligt arbetskrafts- och näringscentral / totalproduktion

Jatk. - Forts.

Työvoima- ja elinkeinokeskus Arbetskrafts- och näringscentral	Ruokasipuli - Matlök 1)			Purjo - Purjolök			Avomaankurkku - Frilandsgurka			Kurpitsa - Pumpa		
	Yri- tysten määrä Antal företag	Pinta- ala Areal	Sato Skörd	Yri- tysten määrä Antal företag	Pinta- ala Areal	Sato Skörd	Yri- tysten määrä Antal företag	Pinta- ala Areal	Sato Skörd	Yri- tysten määrä Antal företag	Pinta- ala Areal	Sato Skörd
2004	kpl, st	ha	1000 kg	kpl, st	ha	1000 kg	kpl, st	ha	1000 kg	kpl, st	ha	1000 kg
Uudenmaan	55	17,19	74,2	16	2,26	47,2	16	1,64	16,1	9	1,23	6,0
Varsinais-Suomen	267	337,04	6758,4	30	14,91	216,9	151	194,96	6182,2	17	13,92	486,0
Satakunnan	57	74,13	1521,0	10	4,18	72,1	57	91,10	3337,2	7	14,04	533,2
Hämeen	61	28,95	455,9	9	2,16	19,8	14	3,13	27,9	10	3,91	69,8
Pirkanmaan	17	3,96	53,0	4	1,41	9,4	9	11,08	267,8	2
Kaakkois-Suomen	65	10,11	169,2	7	0,96	8,6	26	3,61	47,3	7	1,10	25,0
Etelä-Savon	72	53,23	1192,7	9	2,61	27,5	11	1,69	53,6	3	0,28	15,3
Pohjois-Savon	34	69,35	1753,1	4	3,04	46,3	8	18,58	86,5	1
Pohjois-Karjalan	16	21,01	269,9	5	0,18	0,4	4	0,25	3,8	-	-	-
Keski-Suomen	26	8,59	107,0	3	0,09	0,8	5	1,19	16,7	1
Etelä-Pohjanmaan	21	61,53	1140,3	-	-	-	1	-	-	-
Pohjanmaan	22	12,22	156,5	8	2,92	41,4	4	1,21	3,8	3	0,13	1,1
Pohjois-Pohjanmaan	24	20,41	44,6	2	-	-	-	1
Kainuun	12	2,65	22,0	2	1	-	-	-
Lapin	23	2,74	15,9	5	0,19	0,3	2	-	-	-
Ahvenanmaa	115	296,44	9868,2	26	10,62	214,7	14	6,88	169,3	4	0,25	2,9
Koko maa												
Hela landet	887	1019,55	23601,9	140	45,65	706,1	323	339,35	10342,9	65	37,48	1211,3

Työvoima- ja elinkeinokeskus Arbetskrafts- och näringscentral	Kesäkurpitsa - Squash			Pehmeäkerä- ja erikoissalaatit Huvud- och specialsallat			Rapeakeräsalaatti Isbergssallat			Kiinankaali - Kinakål		
	Yri- tysten määrä Antal företag	Pinta- ala Areal	Sato Skörd	Yri- tysten määrä Antal företag	Pinta- ala Areal	Sato Skörd	Yri- tysten määrä Antal företag	Pinta- ala Areal	Sato Skörd	Yri- tysten määrä Antal företag	Pinta- ala Areal	Sato Skörd
2004	kpl, st	ha	1000 kg	kpl, st	ha	1000 kg	kpl, st	ha	1000 kg	kpl, st	ha	1000 kg
Uudenmaan	10	1,89	38,0	12	8,66	96,7	16	25,30	242,7	1
Varsinais-Suomen	31	21,06	584,7	5	0,70	1,9	26	35,08	548,4	7	7,45	94,6
Satakunnan	20	13,07	406,2	1	2	1
Hämeen	9	1,61	48,2	5	4,25	18,5	12	8,74	69,7	7	33,76	854,2
Pirkanmaan	10	1,90	23,6	2	7	26,02	198,6	2
Kaakkois-Suomen	14	3,04	23,2	5	0,14	0,6	4	11,73	40,6	3	1,52	18,4
Etelä-Savon	7	1,05	22,3	3	4,77	69,2	27	138,34	1926,2	30	151,49	2558,4
Pohjois-Savon	5	1,02	18,9	1	3	15,86	163,6	4	4,71	108,0
Pohjois-Karjalan	-	-	-	-	-	-	-	-	-	-	-	-
Keski-Suomen	1	-	-	-	1	-	-	-
Etelä-Pohjanmaan	-	-	-	-	-	-	-	-	-	1
Pohjanmaan	6	0,62	5,9	3	0,42	1,4	23	34,61	361,9	27	33,07	634,9
Pohjois-Pohjanmaan	2	1	-	-	-	-	-	-
Kainuun	-	-	-	-	-	-	1	1
Lapin	-	-	-	2	-	-	-	-	-	-
Ahvenanmaa	7	1,17	7,1	3	0,43	5,3	43	48,53	672,6	50	62,89	1305,0
Koko maa												
Hela landet	122	48,87	1184,6	43	19,84	195,0	165	346,09	4239,1	134	296,67	5574,0

1) Ruokasipuli sisältää kepa-, puna-, jätti- ja ryväsipurin. Sipulin pikkuistukkaat sisältyvät ryhmään muut vihannekset yhteensä.

1) Matlök inbegriper gul- och rödlök, jättelök och potatislök. Smäsättlök ingår i gruppen övriga grönsaker sammanlagt.

4.1. Vihannesviljely avomaalla työvoima- ja elinkeinokeskuksittain / kokonaistuotanto Grönsaksodling på friland enligt arbetskrafts- och näringscentral / totalproduktion

Jatk. - Forts.

Työvoima- ja elinkeinokeskus Arbetskrafts- och näringscentral	Lehtiselleri - Bladselleri			Pinaatti - Spenat			Raparperi - Rabarber			Tilli - Dill		
	Yri- tysten määrä Antal företag	Pinta- ala Areal	Sato Skörd	Yri- tysten määrä Antal företag	Pinta- ala Areal	Sato Skörd	Yri- tysten määrä Antal företag	Pinta- ala Areal	Sato Skörd	Yri- tysten määrä Antal företag	Pinta- ala Areal	Sato Skörd
2004	kpl, st	ha	1000 kg	kpl, st	ha	1000 kg	kpl, st	ha	1000 kg	kpl, st	ha	1000 kg
Uudenmaan	4	0,24	6,2	2	11	1,70	8,2	35	23,29	29,8
Varsinais-Suomen	8	0,60	1,4	1	13	3,26	54,6	73	33,07	101,9
Satakunnan	3	0,22	1,7	7	56,70	835,5	1	27	3,98	6,8
Hämeen	2	-	-	-	9	0,76	11,6	28	20,93	21,3
Pirkanmaan	-	-	-	1	2	10	2,92	0,7
Kaakkois-Suomen	3	0,28	2,1	1	5	0,15	0,9	28	1,69	5,9
Etelä-Savon	2	-	-	-	4	0,57	9,4	16	1,27	3,4
Pohjois-Savon	2	-	-	-	6	0,96	3,7	3	0,15	0,0
Pohjois-Karjalan	1	-	-	-	6	1,58	15,4	3	0,09	0,1
Keski-Suomen	-	-	-	1	3	0,33	1,8	8	0,46	0,8
Etelä-Pohjanmaan	-	-	-	-	-	-	1	2
Pohjanmaan	2	1	5	0,77	2,1	7	0,57	0,8
Pohjois-Pohjanmaan	1	-	-	-	1	5	1,08	0,6
Kainuun	-	-	-	-	-	-	-	-	-	-	-	-
Lapin	1	-	-	-	-	-	-	3	0,16	0,1
Ahvenanmaa	4	1,79	38,0	-	-	-	-	-	-	34	8,24	25,6
Koko maa												
Hela landet	33	11,30	137,3	14	58,42	843,8	67	11,53	110,1	282	98,15	198,8

Työvoima- ja elinkeinokeskus Arbetskrafts- och näringscentral	Persija - Persilja			Valkosipuli - Vitlök			Muut juuri- ja yrttimausteet 1) Övriga rot- och örtrkyddor			Muut vihannekset Övriga grönsaker		
	Yri- tysten määrä Antal företag	Pinta- ala Areal	Sato Skörd	Yri- tysten määrä Antal företag	Pinta- ala Areal	Sato Skörd	Yri- tysten määrä Antal företag	Pinta- ala Areal	Sato Skörd	Yri- tysten määrä Antal företag	Pinta- ala Areal	Sato Skörd
2004	kpl, st	ha	1000 kg	kpl, st	ha	1000 kg	kpl, st	ha	1000 kg	kpl, st	ha	1000 kg
Uudenmaan	15	0,82	2,3	17	2,24	2,8	9	1,14	0,6	24	9,63	8,6
Varsinais-Suomen	20	3,81	9,6	18	4,80	6,7	18	5,42	15,4	73	35,69	106,3
Satakunnan	4	0,23	0,6	5	2,44	3,6	3	0,16	0,2	12	3,77	3,9
Hämeen	6	0,53	0,7	8	0,32	0,4	6	3,09	1,1	14	3,90	3,8
Pirkanmaan	3	0,11	0,0	3	0,04	0,1	4	0,68	0,4	8	3,34	10,6
Kaakkois-Suomen	7	0,12	0,2	8	0,55	1,5	7	1,05	3,0	16	3,39	3,4
Etelä-Savon	3	0,07	0,2	8	0,37	1,2	11	2,90	0,5	16	3,50	9,4
Pohjois-Savon	2	9	0,40	0,2	4	1,12	0,5	10	7,65	5,5
Pohjois-Karjalan	3	0,03	0,0	9	0,70	0,8	4	4,30	1,2	1
Keski-Suomen	3	0,05	0,4	5	0,70	3,4	3	0,09	0,0	5	0,74	6,2
Etelä-Pohjanmaan	-	-	-	6	3,02	6,9	1	2
Pohjanmaan	3	0,11	0,3	2	5	1,25	0,1	7	1,87	2,1
Pohjois-Pohjanmaan	3	0,17	0,2	7	0,38	0,6	2	1
Kainuun	1	5	0,27	0,8	5	5,77	44,0	1
Lapin	2	5	0,24	0,3	6	1,76	0,5	-	-	-
Ahvenanmaa	21	4,10	19,0	3	0,31	0,6	-	-	-	16	3,61	11,2
Koko maa												
Hela landet	96	10,27	33,5	118	16,98	30,0	88	30,97	69,8	206	77,18	171,2

1) Ei sisällä lääkekasvina käytettäviä yrtejä eikä siemenmausteita.

1) Inkluderar varken örter som används som medicinalväxter eller frökryddor.

**4.2. Vihannesviljely avomaalla työvoima- ja elinkeinokeskuksittain / teollisuuden sopimustuotanto
Grönsaksodling på friland enligt arbetskrafts- och näringscentral / kontraktproduktion för
industrin**

Työvoima- ja elinkeinokeskus Arbetskrafts- och näringscentral	Yhteensä - Sammanlagt			Tarhaheerne - Trädgårdsärt			Valkokaali - Vitkål			Kukkakaali - Blomkål		
	Yri- tysten määrä Antal företag	Pinta- ala Areal	Sato Skörd	Yri- tysten määrä Antal företag	Pinta- ala Areal	Sato Skörd	Yri- tysten määrä Antal företag	Pinta- ala Areal	Sato Skörd	Yri- tysten määrä Antal företag	Pinta- ala Areal	Sato Skörd
2004	kpl, st	ha	1000 kg	kpl, st	ha	1000 kg	kpl, st	ha	1000 kg	kpl, st	ha	1000 kg
Uudenmaan	2	-	-	-	1	1
Varsinais-Suomen	96	425,43	12096,2	11	98,64	374,9	-	-	-	1
Satakunnan	192	1772,93	35356,5	89	819,83	4049,8	6	31,84	1599,5	18	53,16	697,2
Hämeen	9	32,04	454,6	1	-	-	-	-	-	-
Pirkanmaan	10	31,60	771,3	1	5	13,65	411,0	-	-	-
Kaakkois-Suomen	1	-	-	-	-	-	-	-	-	-
Etelä-Savon	-	-	-	-	-	-	-	-	-	-	-	-
Pohjois-Savon	-	-	-	-	-	-	-	-	-	-	-	-
Pohjois-Karjalan	2	-	-	-	-	-	-	-	-	-
Keski-Suomen	3	8,70	287,0	-	-	-	3	8,70	287,0	-	-	-
Etelä-Pohjanmaan	3	9,00	362,0	-	-	-	-	-	-	-	-	-
Pohjanmaan	2	-	-	-	-	-	-	-	-	-
Pohjois-Pohjanmaan	1	-	-	-	1	-	-	-
Kainuun	-	-	-	-	-	-	-	-	-	-	-	-
Lapin	2	-	-	-	-	-	-	-	-	-
Ahvenanmaa	5	3,92	96,7	-	-	-	-	-	-	-	-	-
Koko maa												
Hela landet	328	2304,29	50084,4	102	926,69	4451,5	16	65,04	2597,5	20	54,88	721,7

Työvoima- ja elinkeinokeskus Arbetskrafts- och näringscentral	Porkkana - Morot			Punajuurikas - Rödbeta			Lanttu - Kålrot			Mukulaselleri - Rotselleri		
	Yri- tysten määrä Antal företag	Pinta- ala Areal	Sato Skörd	Yri- tysten määrä Antal företag	Pinta- ala Areal	Sato Skörd	Yri- tysten määrä Antal företag	Pinta- ala Areal	Sato Skörd	Yri- tysten määrä Antal företag	Pinta- ala Areal	Sato Skörd
2004	kpl, st	ha	1000 kg	kpl, st	ha	1000 kg	kpl, st	ha	1000 kg	kpl, st	ha	1000 kg
Uudenmaan	-	-	-	-	-	-	-	-	-	-	-	-
Varsinais-Suomen	10	74,71	2806,1	1	6	48,14	2193,0	2
Satakunnan	35	296,47	10613,4	21	273,42	9329,9	14	84,14	3618,6	1
Hämeen	2	-	-	-	-	-	-	-	-	-
Pirkanmaan	1	-	-	-	1	-	-	-
Kaakkois-Suomen	-	-	-	-	-	-	-	-	-	-	-	-
Etelä-Savon	-	-	-	-	-	-	-	-	-	-	-	-
Pohjois-Savon	-	-	-	-	-	-	-	-	-	-	-	-
Pohjois-Karjalan	-	-	-	-	-	-	-	-	-	-	-	-
Keski-Suomen	-	-	-	-	-	-	-	-	-	-	-	-
Etelä-Pohjanmaan	2	-	-	-	-	-	-	-	-	-
Pohjanmaan	1	-	-	-	-	-	-	-	-	-
Pohjois-Pohjanmaan	-	-	-	-	-	-	-	-	-	-	-	-
Kainuun	-	-	-	-	-	-	-	-	-	-	-	-
Lapin	-	-	-	-	-	-	-	-	-	-	-	-
Ahvenanmaa	-	-	-	-	-	-	-	-	-	-	-	-
Koko maa												
Hela landet	51	398,14	14234,1	22	280,92	9354,9	21	132,38	5811,6	3	21,75	675,0

4.2. Vihannesviljely avomaalla työvoima- ja elinkeinokeskuksittain / teollisuuden sopimustuotanto Grönsaksodling på friland enligt arbetskrafts- och näringscentral / kontraktproduktion för industrin

Jatk. - Forts.

Työvoima- ja elinkeinokeskus Arbetskrafts- och näringscentral	Palsternacka - Palsternacka			Avomaankurkku - Frilandsgurka			Kurpitsa - Pumpa			Pinaatti - Spenat		
	Yri- tysten määrä Antal företag	Pinta- ala Areal	Sato Skörd	Yri- tysten määrä Antal företag	Pinta- ala Areal	Sato Skörd	Yri- tysten määrä Antal företag	Pinta- ala Areal	Sato Skörd	Yri- tysten määrä Antal företag	Pinta- ala Areal	Sato Skörd
2004	kpl, st	ha	1000 kg	kpl, st	ha	1000 kg	kpl, st	ha	1000 kg	kpl, st	ha	1000 kg
Uudenmaan	-	-	-	-	-	-	-	-	-	-	-	-
Varsinais-Suomen	-	-	-	64	166,60	5637,9	3	9,99	445,0	-	-	-
Satakunnan	5	45,31	658,2	37	81,56	2966,0	4	12,64	460,0	4	56,65	835,4
Hämeen	-	-	-	1	2	-	-	-
Pirkanmaan	-	-	-	2	1	-	-	-
Kaakkois-Suomen	-	-	-	1	-	-	-	-	-	-
Etelä-Savon	-	-	-	-	-	-	-	-	-	-	-	-
Pohjois-Savon	-	-	-	-	-	-	-	-	-	-	-	-
Pohjois-Karjalan	-	-	-	-	-	-	-	-	-	-	-	-
Keski-Suomen	-	-	-	-	-	-	-	-	-	-	-	-
Etelä-Pohjanmaan	-	-	-	1	-	-	-	-	-	-
Pohjanmaan	-	-	-	1	-	-	-	-	-	-
Pohjois-Pohjanmaan	-	-	-	-	-	-	-	-	-	-	-	-
Kainuun	-	-	-	-	-	-	-	-	-	-	-	-
Lapin	-	-	-	-	-	-	-	-	-	-	-	-
Ahvenanmaa	-	-	-	5	3,92	96,7	-	-	-	-	-	-
Koko maa												
Hela landet	5	45,31	658,2	112	267,81	9111,1	10	27,65	1033,5	4	56,65	835,4

Työvoima- ja elinkeinokeskus Arbetskrafts- och näringscentral	Raparperi - Rabarber			Maustekasvit - Kryddväxter			Muut vihannekset Ovriga grönsaker		
	Yri- tysten määrä Antal företag	Pinta- ala Areal	Sato Skörd	Yri- tysten määrä Antal företag	Pinta- ala Areal	Sato Skörd	Yri- tysten määrä Antal företag	Pinta- ala Areal	Sato Skörd
2004	kpl, st	ha	1000 kg	kpl, st	ha	1000 kg	kpl, st	ha	1000 kg
Uudenmaan	-	-	-	1	1
Varsinais-Suomen	-	-	-	2	3	1,60	43,2
Satakunnan	-	-	-	1	6	12,24	397,6
Hämeen	-	-	-	2	1
Pirkanmaan	-	-	-	-	-	-	-	-	-
Kaakkois-Suomen	-	-	-	-	-	-	-	-	-
Etelä-Savon	-	-	-	-	-	-	-	-	-
Pohjois-Savon	-	-	-	-	-	-	-	-	-
Pohjois-Karjalan	2	-	-	-	-	-	-
Keski-Suomen	-	-	-	-	-	-	-	-	-
Etelä-Pohjanmaan	-	-	-	-	-	-	-	-	-
Pohjanmaan	-	-	-	-	-	-	-	-	-
Pohjois-Pohjanmaan	-	-	-	-	-	-	-	-	-
Kainuun	-	-	-	-	-	-	-	-	-
Lapin	-	-	-	1	1
Ahvenanmaa	-	-	-	-	-	-	-	-	-
Koko maa									
Hela landet	2	7	6,23	9,8	12	20,34	581,5

5. Omenanviljely työvoima- ja elinkeinokeskuksittain Äppelodling enligt arbetskrafts- och näringscentral

Työvoima- ja elinkeinokeskus Arbetskrafts- och näringscentral	Yritysten määrä Antal företag	Pinta-ala yhteensä Areal sammanlagt	Satoa tuottamaton nuori kasvusto Icke skördemogen ung växtlighet	Satoikäinen kasvusto Skördemogen växtlighet	Sato Skörd
2004	kpl, st	ha			1000 kg
Uudenmaan	45	103,01	15,63	87,38	267,4
Varsinais-Suomen	85	176,65	21,64	155,01	441,8
Satakunnan	14	4,41	2,24	2,17	2,4
Hämeen	24	16,96	3,09	13,87	57,0
Pirkanmaan	17	9,29	4,58	4,71	4,8
Kaakkois-Suomen	37	37,04	29,84	7,20	13,6
Etelä-Savon	49	20,32	6,07	14,25	25,8
Pohjois-Savon	26	5,20	2,80	2,40	1,6
Pohjois-Karjalan	20	6,35	1,36	4,99	1,5
Keski-Suomen	29	12,03	3,93	8,10	8,4
Etelä-Pohjanmaan	7	1,85	0,57	1,28	0,8
Pohjanmaan	3	0,35	-	0,35	0,1
Pohjois-Pohjanmaan	3	0,28	0,02	0,26	0,0
Kainuun	2
Lapin	1
Ahvenanmaa	65	225,66	30,78	194,88	1849,7
Koko maa					
Hela landet	427	620,13	123,22	496,91	2674,7

6.1. Marjanviljely avomaalla työvoima- ja elinkeinokeskuksittain / kokonaistuotanto
Bärodling på friland enligt arbetskrafts- och näringscentral / totalproduktion

Työvoima- ja elinkeinokeskus Arbetskrafts- och näringscentral	Yhteensä - Sammanlagt				Musta- ja viherherukka Svarta och gröna vinbär			
	Yritysten määrä Antal företag	Pinta-ala yhteensä Areal sammanlagt	Sato-ikäinen kasvusto Produktiv kultur	Sato yhteensä sammanlagt	Yritysten määrä Antal företag	Pinta-ala yhteensä Areal sammanlagt	Sato-ikäinen kasvusto Produktiv kultur	Sato yhteensä sammanlagt
	kpl, st	ha	1000 kg	1000 kg	kpl, st	ha	1000 kg	1000 kg
2004								
Uudenmaan	154	303,37	242,97	626,2	48	58,54	52,44	76,6
Varsinais-Suomen	405	552,18	456,28	999,1	64	38,73	34,69	15,8
Satakunnan	179	226,87	190,98	337,7	37	20,36	17,56	7,7
Hämeen	164	452,91	394,40	1073,5	56	64,80	54,32	51,7
Pirkanmaan	153	364,28	327,13	555,8	72	140,82	137,97	133,4
Kaakkois-Suomen	170	496,03	381,12	934,0	56	128,18	93,81	21,4
Etelä-Savon	322	742,81	634,99	1352,7	104	259,54	225,96	334,2
Pohjois-Savon	470	1477,77	1285,95	3518,2	178	441,07	370,29	453,3
Pohjois-Karjalan	220	816,40	685,06	1113,1	136	430,70	335,84	279,3
Keski-Suomen	219	397,32	339,09	564,3	93	154,39	133,34	151,9
Etelä-Pohjanmaan	179	221,93	161,12	250,2	50	32,68	29,66	13,6
Pohjanmaan	158	230,90	185,59	237,1	59	78,20	64,22	10,2
Pohjois-Pohjanmaan	221	484,00	349,83	461,0	116	240,13	157,45	28,1
Kainuun	67	108,45	86,40	102,0	30	50,04	34,84	17,0
Lapin	57	33,02	29,29	27,2	17	7,19	7,02	3,3
Ahvenanmaa	22	13,94	12,64	22,3	3	1,62	1,62	3,2
Koko maa								
Hela landet	3160	6922,18	5762,84	12174,3	1119	2146,99	1751,03	1601,0

Työvoima- ja elinkeinokeskus Arbetskrafts- och näringscentral	Punaherukka - Röda vinbär				Valkoherukka - Vita vinbär			
	Yritysten määrä Antal företag	Pinta-ala yhteensä Areal sammanlagt	Sato-ikäinen kasvusto Produktiv kultur	Sato yhteensä sammanlagt	Yritysten määrä Antal företag	Pinta-ala yhteensä Areal sammanlagt	Sato-ikäinen kasvusto Produktiv kultur	Sato yhteensä sammanlagt
	kpl, st	ha	1000 kg	1000 kg	kpl, st	ha	1000 kg	1000 kg
2004								
Uudenmaan	15	1,88	1,26	1,1	6	2,03	0,24	0,1
Varsinais-Suomen	14	2,78	2,58	3,3	9	6,58	6,57	2,5
Satakunnan	12	5,39	5,39	6,3	3	0,26	0,26	0,2
Hämeen	15	16,08	7,69	1,6	5	6,89	5,41	14,8
Pirkanmaan	26	25,81	23,31	45,2	7	3,02	3,02	3,3
Kaakkois-Suomen	26	17,66	12,50	3,0	9	5,44	3,17	4,5
Etelä-Savon	63	51,63	39,89	69,7	24	37,84	31,35	55,7
Pohjois-Savon	40	17,12	15,78	26,9	8	3,09	2,88	1,4
Pohjois-Karjalan	51	45,51	42,79	51,9	18	17,92	17,56	22,9
Keski-Suomen	35	16,31	13,26	28,6	21	32,60	24,41	46,9
Etelä-Pohjanmaan	10	0,77	0,71	0,4	6	1,38	1,08	1,2
Pohjanmaan	8	0,53	0,30	0,9	9	2,69	2,22	0,7
Pohjois-Pohjanmaan	24	4,52	1,82	2,9	12	5,81	1,21	0,6
Kainuun	10	5,84	5,84	4,7	3	0,72	0,22	0,1
Lapin	2	-	-	-	-
Ahvenanmaa	2	1
Koko maa								
Hela landet	353	211,92	173,21	246,8	141	126,28	99,61	154,8

6.1. Marjanviljely avomaalla työvoima- ja elinkeinokeskuksittain / kokonaistuotanto Bärodling på friland enligt arbetskrafts- och näringscentral / totalproduktion

Jatk. - Forts.

Työvoima- ja elinkeinokeskus Arbetskrafts- och näringscentral	Vadelma- ja mesivadelma Hallon och äkerbärshallon				Karviainen - Krusbär			
	Yritysten määrä Antal företag	Pinta-ala yhteensä Areal sammanlagt	Sato-ikäinen kasvusto Produktiv kultur	Sato yhteensä Skörd sammanlagt	Yritysten määrä Antal företag	Pinta-ala yhteensä Areal sammanlagt	Sato-ikäinen kasvusto Produktiv kultur	Sato yhteensä Skörd sammanlagt
	kpl, st	ha	1000 kg	1000 kg	kpl, st	ha	1000 kg	1000 kg
2004								
Uudenmaan	40	13,50	12,55	6,3	10	0,38	0,31	0,6
Varsinais-Suomen	66	27,90	24,14	24,6	10	1,31	1,31	1,6
Satakunnan	33	16,63	15,72	15,4	3	0,19	0,18	0,1
Hämeen	46	25,54	23,40	18,4	4	0,89	0,15	0,1
Pirkanmaan	34	19,44	17,20	25,7	7	0,45	0,45	0,3
Kaakkois-Suomen	56	46,73	35,61	42,8	11	3,92	3,32	0,7
Etelä-Savon	123	78,52	66,08	60,7	17	2,42	2,42	3,9
Pohjois-Savon	150	124,12	111,99	106,2	14	2,18	1,77	2,8
Pohjois-Karjalan	62	46,81	44,56	47,7	19	15,64	15,64	14,3
Keski-Suomen	46	20,92	16,10	9,6	12	2,55	2,55	7,6
Etelä-Pohjanmaan	42	16,30	15,56	11,4	3	0,08	0,08	0,0
Pohjanmaan	24	9,31	8,12	4,3	2
Pohjois-Pohjanmaan	47	18,60	16,64	4,3	10	1,40	1,20	1,3
Kainuun	2	4	0,08	0,08	0,1
Lapin	9	0,63	0,54	0,0	-	-	-	-
Ahvenanmaa	3	0,63	0,48	0,5	-	-	-	-
Koko maa								
Hela landet	783	465,98	409,09	378,2	126	31,56	29,53	33,5

Työvoima- ja elinkeinokeskus Arbetskrafts- och näringscentral	Mansikka - Jordgubbe				Tyrni - Havtorn			
	Yritysten määrä Antal företag	Pinta-ala yhteensä Areal sammanlagt	Sato-ikäinen kasvusto Produktiv kultur	Sato yhteensä Skörd sammanlagt	Yritysten määrä Antal företag	Pinta-ala yhteensä Areal sammanlagt	Sato-ikäinen kasvusto Produktiv kultur	Sato yhteensä Skörd sammanlagt
	kpl, st	ha	1000 kg	1000 kg	kpl, st	ha	1000 kg	1000 kg
2004								
Uudenmaan	103	213,20	163,67	538,1	2
Varsinais-Suomen	323	445,40	366,65	931,6	36	11,40	8,82	9,8
Satakunnan	130	163,01	135,79	293,5	31	17,79	13,06	12,1
Hämeen	108	306,24	277,86	962,0	15	9,61	8,75	8,3
Pirkanmaan	88	148,15	126,67	344,4	8	2,66	1,86	1,7
Kaakkois-Suomen	125	266,81	219,28	851,6	22	20,26	8,51	9,5
Etelä-Savon	224	295,31	256,86	808,9	32	11,72	7,97	16,5
Pohjois-Savon	371	871,21	770,17	2920,3	28	8,37	6,18	3,9
Pohjois-Karjalan	131	234,44	210,85	682,6	17	4,17	3,76	3,1
Keski-Suomen	143	160,90	142,60	317,2	24	4,50	3,41	1,3
Etelä-Pohjanmaan	85	91,52	81,64	204,5	71	75,19	30,33	18,9
Pohjanmaan	86	105,39	88,72	204,6	37	33,35	20,98	15,9
Pohjois-Pohjanmaan	109	170,46	147,52	417,3	52	19,86	16,30	6,5
Kainuun	43	47,00	43,45	78,0	5	0,84	0,82	1,8
Lapin	48	24,94	21,68	23,5	2
Ahvenanmaa	13	7,53	6,97	15,4	6	2,67	2,20	2,7
Koko maa								
Hela landet	2130	3551,51	3060,38	9593,4	388	222,75	133,05	111,9

6.1. Marjanviljely avomaalla työvoima- ja elinkeinokeskuksittain / kokonaistuotanto
Bärodling på friland enligt arbetskrafts- och näringscentral / totalproduktion

Jatk. - Forts.

Työvoima- ja elinkeinokeskus Arbetskrafts- och näringscentral	Pensasmustikka - Buskblåbär				Muut marjat - Övriga bär 1)			
	Yritysten määrä Antal företag	Pinta-ala yhteensä Areal sammanlagt	Sato-ikäinen kasvusto Produktiv kultur	Sato yhteensä Skörd sammanlagt	Yritysten määrä Antal företag	Pinta-ala yhteensä Areal sammanlagt	Sato-ikäinen kasvusto Produktiv kultur	Sato yhteensä Skörd sammanlagt
2004	kpl, st	ha	1000 kg	kpl, st	ha	1000 kg		
Uudenmaan	14	12,37	11,38	3,2	4	1,29	1,02	0,0
Varsinais-Suomen	31	13,12	8,01	6,4	17	4,96	3,51	3,5
Satakunnan	11	2,05	1,86	0,9	7	1,19	1,16	1,4
Hämeen	19	7,43	6,70	2,9	13	15,43	10,12	13,8
Pirkanmaan	11	5,23	2,64	0,9	12	18,70	14,01	1,0
Kaakkois-Suomen	16	4,84	3,22	0,2	9	2,19	1,70	0,2
Etelä-Savon	15	5,01	4,10	3,0	9	0,82	0,36	0,1
Pohjois-Savon	17	7,53	4,52	1,5	13	3,08	2,37	1,7
Pohjois-Karjalan	13	2,73	1,54	0,7	26	18,48	12,52	10,8
Keski-Suomen	16	4,46	2,74	0,6	6	0,69	0,68	0,6
Etelä-Pohjanmaan	6	2,07	0,64	0,1	8	1,94	1,42	0,1
Pohjanmaan	1	7	1,28	0,88	0,4
Pohjois-Pohjanmaan	7	0,25	0,25	0,0	20	22,97	7,44	0,1
Kainuun	-	-	-	-	9	3,53	0,75	0,1
Lapin	-	-	-	-	2
Ahvenanmaa	3	1,41	1,29	0,4	-	-	-	-
Koko maa								
Hela landet	180	68,58	48,97	20,8	162	96,61	57,97	33,9

1) Muihin marjoihin luetaan karpalo, marja-aronia, mesimarja, pihlaja, ruusukvitteni, ruusunmarja, marjasinikuusama ja marjatuomipihlaja.

1) Till övriga bär räknas tranbär, bäraronia, åkerbär, rönnbär, rosenkvitten, nypon, bärlåtrö och västamerikansk häggmispel.

**6.2. Marjanviljely avomaalla työvoima- ja elinkeinokeskuksittain / teollisuuden sopimustuotanto
Bärodling på friland enligt arbetskrafts- och näringscentral / kontraktproduktion för industrin**

Työvoima- ja elinkeinokeskus Arbetskrafts- och näringscentral	Yhteensä - Sammanlagt				Musta- ja viherherukka Svarta och gröna vinbär			
	Yritysten määrä	Pinta-ala yhteensä	Sato- ikäinen	Sato yhteensä	Yritysten määrä	Pinta-ala yhteensä	Sato- ikäinen	Sato yhteensä
	Antal företag	Areal samman- lagt	Produktiv kultur	Skörd samman- lagt	Antal företag	Areal samman- lagt	Produktiv kultur	Skörd samman- lagt
2004	kpl, st	ha	1000 kg	kpl, st	ha	1000 kg		
Uudenmaan	-	-	-	-	-	-	-	-
Varsinais-Suomen	7	28,53	26,32	14,7	4	18,71	17,08	4,0
Satakunnan	1	-	-	-	-
Hämeen	2	2
Pirkanmaan	11	78,35	76,79	139,5	9	60,51	59,45	95,8
Kaakkois-Suomen	12	105,90	82,60	84,8	6	74,75	51,85	6,8
Etelä-Savon	56	234,31	219,02	405,0	39	150,44	140,26	234,4
Pohjois-Savon	94	381,95	355,58	728,2	47	261,34	241,48	359,3
Pohjois-Karjalan	31	201,74	172,95	200,3	29	163,71	135,52	148,3
Keski-Suomen	20	109,57	95,38	165,0	14	63,92	57,60	80,1
Etelä-Pohjanmaan	-	-	-	-	-	-	-	-
Pohjanmaan	1	-	-	-	-
Pohjois-Pohjanmaan	6	37,97	34,49	3,9	6	37,97	34,49	3,9
Kainuun	3	36,55	28,30	13,6	3	31,44	23,19	10,3
Lapin	-	-	-	-	-	-	-	-
Ahvenanmaa	-	-	-	-	-	-	-	-
Koko maa								
Hela landet	244	1241,40	1109,38	1798,3	159	873,87	770,44	963,7

Työvoima- ja elinkeinokeskus Arbetskrafts- och näringscentral	Punaherukka - Röda vinbär				Valkoherukka - Vita vinbär			
	Yritysten määrä	Pinta-ala yhteensä	Sato- ikäinen	Sato yhteensä	Yritysten määrä	Pinta-ala yhteensä	Sato- ikäinen	Sato yhteensä
	Antal företag	Areal samman- lagt	Produktiv kultur	Skörd samman- lagt	Antal företag	Areal samman- lagt	Produktiv kultur	Skörd samman- lagt
2004	kpl, st	ha	1000 kg	kpl, st	ha	1000 kg		
Uudenmaan	-	-	-	-	-	-	-	-
Varsinais-Suomen	1	2
Satakunnan	-	-	-	-	-	-	-	-
Hämeen	1	1
Pirkanmaan	4	13,84	13,34	37,2	1
Kaakkois-Suomen	3	10,45	10,27	0,1	1
Etelä-Savon	17	26,10	25,38	50,6	13	29,51	28,48	53,3
Pohjois-Savon	6	6,82	6,82	14,1	1
Pohjois-Karjalan	13	24,25	24,15	33,0	3	4,76	4,76	12,7
Keski-Suomen	6	10,83	8,83	22,2	9	27,71	22,98	45,8
Etelä-Pohjanmaan	-	-	-	-	-	-	-	-
Pohjanmaan	-	-	-	-	-	-	-	-
Pohjois-Pohjanmaan	-	-	-	-	-	-	-	-
Kainuun	1	1
Lapin	-	-	-	-	-	-	-	-
Ahvenanmaa	-	-	-	-	-	-	-	-
Koko maa								
Hela landet	52	103,04	94,70	161,2	32	76,88	69,42	126,1

6.2. Marjanviljely avomaalla työvoima- ja elinkeinokeskuksittain / teollisuuden sopimustuotanto Bärodling på friland enligt arbetskrafts- och näringscentral / kontraktproduktion för industrin

Jatk. - Forts.

Työvoima- ja elinkeinokeskus Arbetskrafts- och näringscentral	Mansikka - Jordgubbe				Muut marjat - Övriga bär			
	Yritysten määrä Antal företag	Pinta-ala yhteensä Areal sammanlagt	Sato-ikäinen kasvusto Produktiv kultur	Sato yhteensä Skörd sammanlagt	Yritysten määrä Antal företag	Pinta-ala yhteensä Areal sammanlagt	Sato-ikäinen kasvusto Produktiv kultur	Sato yhteensä Skörd sammanlagt
2004	kpl, st	ha	1000 kg		kpl, st	ha	1000 kg	
Uudenmaan	-	-	-	-	-	-	-	-
Varsinais-Suomen	2	1
Satakunnan	1	-	-	-	-
Hämeen	-	-	-	-	-	-	-	-
Pirkanmaan	1	-	-	-	-
Kaakkois-Suomen	5	13,74	13,74	71,7	3	5,30	5,30	6,0
Etelä-Savon	10	20,40	17,59	57,9	5	7,86	7,31	8,9
Pohjois-Savon	53	95,86	90,60	346,0	9	17,73	16,48	8,8
Pohjois-Karjalan	3	2,42	1,92	3,6	6	6,60	6,60	2,6
Keski-Suomen	5	5,41	5,22	15,4	1
Etelä-Pohjanmaan	-	-	-	-	-	-	-	-
Pohjanmaan	-	-	-	-	1
Pohjois-Pohjanmaan	-	-	-	-	-	-	-	-
Kainuun	-	-	-	-	-	-	-	-
Lapin	-	-	-	-	-	-	-	-
Ahvenanmaa	-	-	-	-	-	-	-	-
Koko maa								
Hela landet	80	145,96	136,62	511,6	26	41,65	38,20	35,6

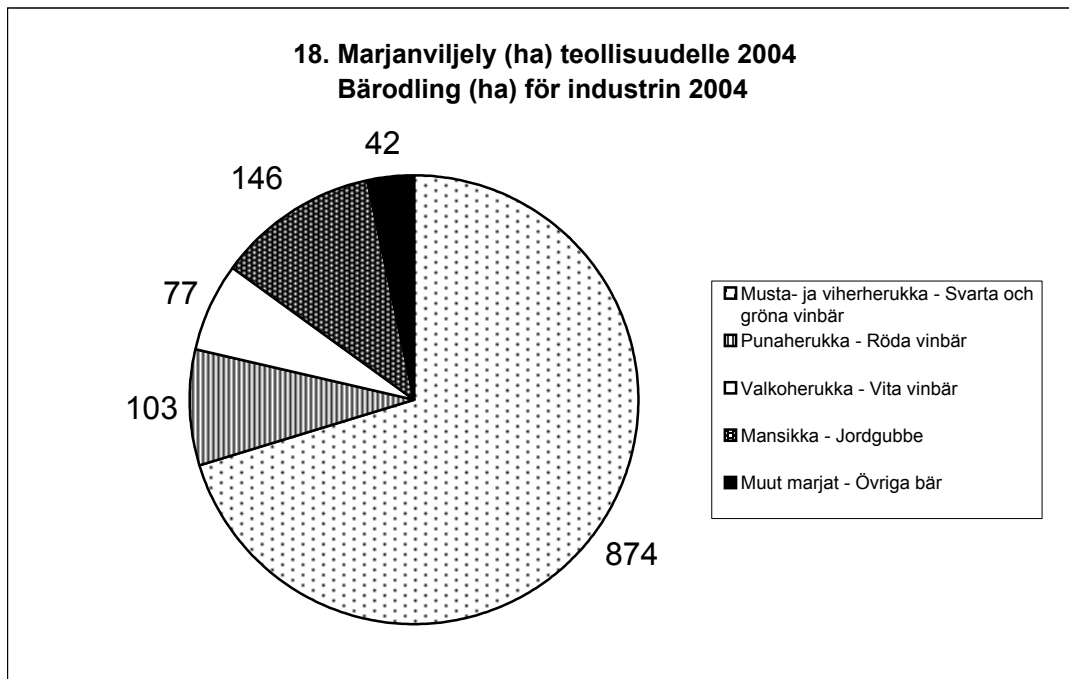

7. Taimitarha- ja leikkokukkaviljely avomaalla työvoima- ja elinkeinokeskuksittain Plantskole- och snittblomsterodling på friland enligt arbetskrafts- och näringscentral

Työvoima- ja elinkeinokeskus Arbetskrafts- och näringscentral	Taimitarhat - Plantskolor						Leikkokukat ja -vihreä Snittblommor och -grönt			
	Yritysten määrä		Pinta-ala - Areal		Hedelmä- ja marjakasvit Frukt- och bärväxter	Koriste- pensaat Prydnads- buskar	Koriste- puut Prydnads- träd	Perennat Perenner	Yritysten määrä	Pinta- ala Areal
	Antal företag	Yhteensä Samman- lagt	Antal	Yhteensä						
2004	kpl. st	ha	kpl. st	ha	kpl. st	ha	kpl. st	ha		
Uudenmaan	43	175,75	21,38	61,19	84,65	8,53	32	26,61		
Varsinais-Suomen	32	28,68	8,99	6,34	11,18	2,17	34	15,67		
Satakunnan	15	18,43	1,43	3,08	11,28	2,64	10	2,44		
Hämeen	21	149,95	6,27	17,45	123,07	3,16	18	5,08		
Pirkanmaan	19	93,17	5,72	38,84	46,63	1,98	15	5,82		
Kaakkois-Suomen	12	11,14	1,31	4,66	4,19	0,98	22	4,97		
Etelä-Savon	20	21,86	5,07	11,11	5,05	0,63	19	3,07		
Pohjois-Savon	27	20,15	4,79	5,61	7,61	2,14	11	5,46		
Pohjois-Karjalan	22	7,05	4,01	2,28	0,54	0,22	15	8,19		
Keski-Suomen	12	39,25	5,20	16,72	15,75	1,58	14	4,31		
Etelä-Pohjanmaan	12	10,69	0,38	3,30	6,05	0,96	3	1,11		
Pohjanmaan	10	32,88	4,20	12,75	11,24	4,69	9	1,61		
Pohjois-Pohjanmaan	16	9,07	1,16	4,33	1,62	1,96	7	0,81		
Kainuun	6	5,60	2,60	1,48	1,22	0,30	3	0,73		
Lapin	7	7,67	1,10	3,20	1,39	1,98	4	2,88		
Ahvenanmaa	2	-	...	2	...		
Koko maa										
Hela landet	276	631,57	73,73	192,40	331,47	33,97	218	88,83		

19. Taimitarhaviljely (ha) työvoima- ja elinkeinokeskuksittain 2004
Plantskoleodling (ha) enligt arbetskrafts- och näringscentral 2004

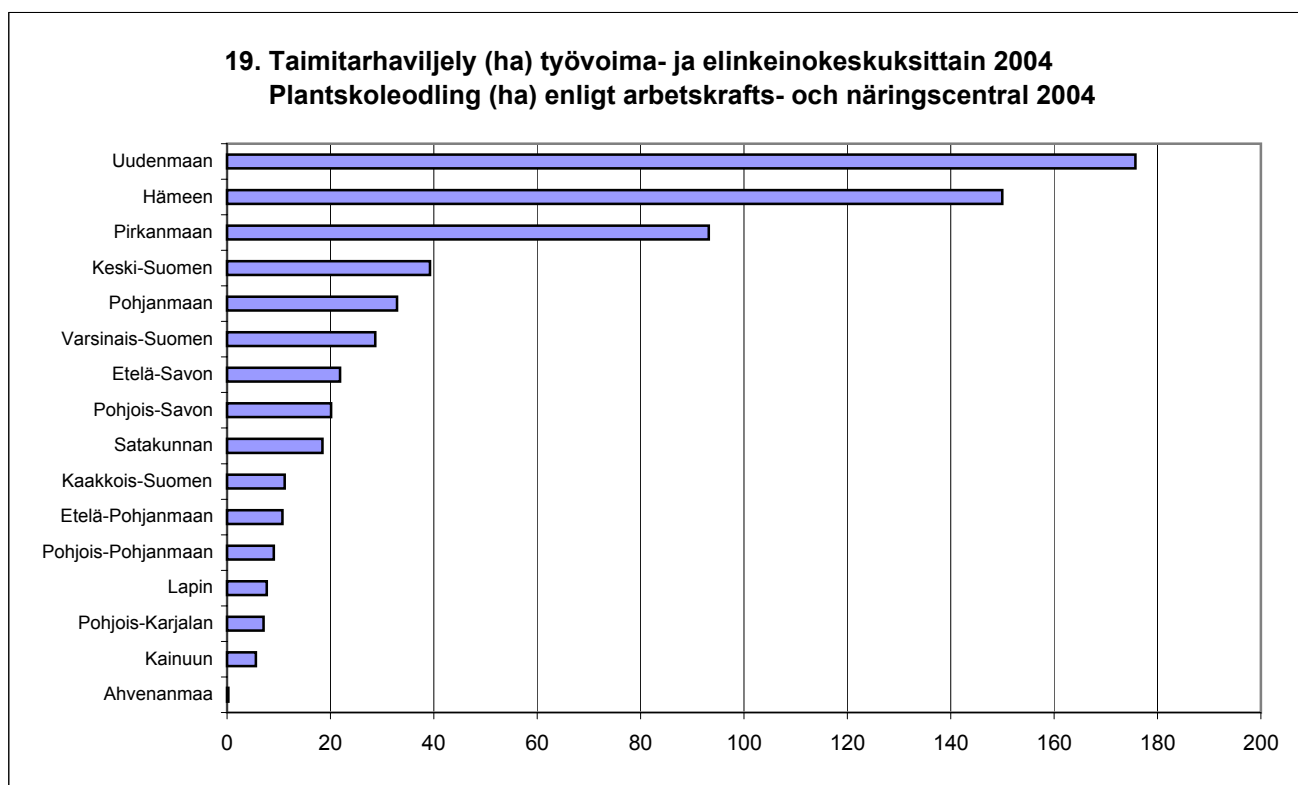

8.1. Vihannesviljely kasvihuoneessa työvoima- ja elinkeinokeskuksittain / kokonaistuotanto ilman ruukkuvihanneksia

Grönsaksodling i växthus enligt arbetskrafts- och näringscentral / totalproduktion utan grönsaker i kruka

Työvoima- ja elinkeinokeskus Arbetskrafts- och näringscentral	Yhteensä - Sammanlagt				Tomaatti - Tomat			Kasvihuonekurkku - Växthusgurka		
	Yri- tysten määrä Antal företag	Kasvi- huone- ala Växthus- yta	Viljely- ala Odlings- areal	Sato Skörd	Yri- tysten määrä Antal företag	Kasvi- huone- ala Växthus- yta	Sato Skörd	Yri- tysten määrä Antal företag	Kasvi- huone- ala Växthus- yta	Sato Skörd
2004	kpl, st	1000 m ²	1000 kg	kpl, st	1000 m ²	1000 kg	kpl, st	1000 m ²	1000 kg	
Uudenmaan	71	122,1	152,3	4067,2	42	39,7	991,8	23	46,5	2946,4
Varsinais-Suomen	269	744,3	877,3	12772,8	113	197,1	4279,6	75	168,2	6905,9
Satakunnan	60	184,4	210,0	5047,8	34	85,2	2624,2	22	31,7	2207,7
Hämeen	33	34,4	50,7	707,8	21	9,7	99,9	18	13,2	459,9
Pirkanmaan	36	34,8	35,4	453,9	27	15,9	190,0	20	9,4	212,1
Kaakkois-Suomen	43	75,2	84,0	2928,9	28	24,7	696,8	18	31,8	2057,4
Etelä-Savon	30	27,5	27,5	548,7	21	6,0	50,6	8	9,3	438,5
Pohjois-Savon	24	42,7	43,5	898,3	15	18,8	424,1	16	19,5	443,6
Pohjois-Karjalan	12	27,6	27,6	546,4	6	11,5	138,7	7	15,4	403,2
Keski-Suomen	15	27,1	27,3	651,6	10	9,0	195,9	10	17,1	450,9
Etelä-Pohjanmaan	35	106,2	265,8	3633,7	13	34,8	1077,5	20	51,2	2008,6
Pohjanmaan	475	1049,3	1049,3	34827,3	346	688,5	23064,1	215	311,9	11238,1
Pohjois-Pohjanmaan	21	37,2	46,0	1112,7	10	14,5	344,5	14	16,6	718,5
Kainuun	7	12,2	12,2	546,3	5	4,9	181,7	6	7,2	364,7
Lapin	14	11,0	11,0	199,9	12	5,7	113,5	7	5,0	85,8
Ahvenanmaa	30	51,8	63,1	364,3	6	5,0	126,3	5	3,0	77,1
Koko maa										
Hela landet	1175	2587,9	2983,2	69307,5	709	1171,0	34599,0	484	757,0	31018,4

Työvoima- ja elinkeinokeskus Arbetskrafts- och näringscentral	Avomaankurkku - Frilandsgurka			Pehmeäkeräsalaatti Huvudsallat				Rapeakeräsalaatti Isbergssallat			
	Yri- tysten määrä Antal företag	Kasvi- huone- ala Växthus- yta	Sato Skörd	Yri- tysten määrä Antal företag	Kasvi- huone- ala Växthus- yta	Viljely- ala Odlings- areal	Sato Skörd	Yri- tysten määrä Antal företag	Kasvi- huone- ala Växthus- yta	Viljely- ala Odlings- areal	Sato Skörd
2004	kpl, st	1000 m ²	1000 kg	kpl, st	1000 m ²	1000 kg	kpl, st	1000 m ²	1000 kg		
Uudenmaan	11	2,4	7,7	14	9,2	33,9	54,7	1
Varsinais-Suomen	57	46,3	422,7	22	29,1	99	276	30	32,8	36,3	97,5
Satakunnan	10	3,2	12	7	5,2	29,5	66,4	-	-	-	-
Hämeen	10	5,8	67,6	4	3,5	18,3	71,7	2
Pirkanmaan	11	3,4	23	3	0,8	1,2	3,0	-	-	-	-
Kaakkois-Suomen	23	9,9	115,2	7	5,6	14,4	50,9	2
Etelä-Savon	16	8,8	46,7	-	-	-	-	-	-	-	-
Pohjois-Savon	10	2,2	15,7	2	-	-	-	-
Pohjois-Karjalan	4	0,7	4,4	-	-	-	-	-	-	-	-
Keski-Suomen	1	1	-	-	-	-
Etelä-Pohjanmaan	2	5	9,8	133,3	357,7	1
Pohjanmaan	1	2	2
Pohjois-Pohjanmaan	5	1,3	3,6	1	-	-	-	-
Kainuun	-	-	-	-	-	-	-	-	-	-	-
Lapin	4	0,1	0,4	-	-	-	-	-	-	-	-
Ahvenanmaa	-	-	-	-	-	-	-	-	-	-	-
Koko maa											
Hela landet	165	84,7	721,0	68	67,6	343,8	917,6	38	36,6	44,7	176,5

Pehmeällä keräsalaatilla, rapeakeräsalaatilla, kiinankaalilla, tillillä, persiljalla ja kohdassa "muut yhteensä" viljelyala on lajin eri istutuskertojen yhteenlaskettu pinta-ala. Muilla kasveilla viljelyala on sama kuin viljelyyn käytetty kasvihuoneala, vaikka kasvusto olisi uusittu kesken kasvukauden.

I fråga om huvudsallat, isbergssallat, kinakål, dill, persilja och under punkten "övriga sammanlagt" är odlingsarealen de olika planteringsomgångarnas sammanlagda areal. Beträffande andra växter är odlingsarealen densamma som den växthusareal som använts för odling av växtslaget, även om växtbeståndet förnyats mitt i växtperioden.

8.1. Vihannesviljely kasvihuoneessa työvoima- ja elinkeinokeskuksittain / kokonaistuotanto ilman ruokkuvihanneksia
Grönsaksodling i växthus enligt arbetskrafts- och näringscentral / totalproduktion utan grönsaker i kruka

Jatk. - Forts.

Työvoima- ja elinkeinokeskus Arbetskrafts- och näringscentral	Kiinankaali - Kinakål				Paprika - Paprika			Tilli - Dill			
	Yri- tysten määrä Antal företag	Kasvi- huone- ala Växthus- yta	Viljely- ala Odlings- areal	Sato Skörd	Yri- tysten määrä Antal företag	Kasvi- huone- ala Växthus- yta	Sato Skörd	Yri- tysten määrä Antal företag	Kasvi- huone- ala Växthus- yta	Viljely- ala Odlings- areal	Sato Skörd
	kpl, st	1000 m ²		1000 kg	kpl, st	1000 m ²	1000 kg	kpl, st	1000 m ²		1000 kg
2004											
Uudenmaan	-	-	-	-	11	7,7	41,2	7	6,2	8,8	13,1
Varsinais-Suomen	6	5,0	5,0	17,3	32	16,4	124,0	51	38,6	48,3	35,0
Satakunnan	-	-	-	-	8	3,0	27,0	9	4,9	5,5	4,3
Hämeen	-	-	-	-	5	0,3	0,9	3	0,7	2,2	2,5
Pirkanmaan	-	-	-	-	8	2,9	24,5	2
Kaakkois-Suomen	-	-	-	-	7	0,4	0,9	4	0,2	0,2	0,2
Etelä-Savon	1	8	2,9	12,3	1
Pohjois-Savon	-	-	-	-	4	0,7	4,8	2
Pohjois-Karjalan	-	-	-	-	1	-	-	-	-
Keski-Suomen	-	-	-	-	3	0,4	2,6	-	-	-	-
Etelä-Pohjanmaan	-	-	-	-	2	3	2,4	33,9	32,1
Pohjanmaan	-	-	-	-	29	39,4	502,5	1
Pohjois-Pohjanmaan	-	-	-	-	3	1,1	13,7	1
Kainuun	-	-	-	-	-	-	-	-	-	-	-
Lapin	-	-	-	-	3	0,0	0,1	1
Ahvenanmaa	8	6,7	16,7	95,0	2	14	11,7	11,7	10,3
Koko maa											
Hela landet	15	11,7	21,8	112,3	126	78,3	789,6	99	66,5	112,8	98,5

Työvoima- ja elinkeinokeskus Arbetskrafts- och näringscentral	Persilja - Persilja				Porkkana - Morot			Ruokasipuli - Matliök			
	Yri- tysten määrä Antal företag	Kasvi- huone- ala Växthus- yta	Viljely- ala Odlings- areal	Sato Skörd	Yri- tysten määrä Antal företag	Kasvi- huone- ala Växthus- yta	Sato Skörd	Yri- tysten määrä Antal företag	Kasvi- huone- ala Växthus- yta	Sato Skörd	
	kpl, st	1000 m ²		1000 kg	kpl, st	1000 m ²	1000 kg	kpl, st	1000 m ²	1000 kg	
2004											
Uudenmaan	6	3,1	3,3	1,8	-	-	-	-	-	-	
Varsinais-Suomen	14	6,9	7,0	18,5	62	131,4	412,0	42	45,3	89,3	
Satakunnan	5	0,2	0,2	0,3	5	20,8	61,8	8	28,6	41,5	
Hämeen	2	-	-	-	1	
Pirkanmaan	1	2	1	
Kaakkois-Suomen	1	4	0,9	2,9	3	1,0	2,8	
Etelä-Savon	1	-	-	-	1	
Pohjois-Savon	2	-	-	-	-	-	-	
Pohjois-Karjalan	-	-	-	-	1	-	-	-	
Keski-Suomen	-	-	-	-	-	-	-	-	-	-	
Etelä-Pohjanmaan	3	6,2	6,2	83,7	1	1	
Pohjanmaan	3	5,3	5,3	10,0	1	1	
Pohjois-Pohjanmaan	-	-	-	-	2	-	-	-	
Kainuun	-	-	-	-	-	-	-	-	-	-	
Lapin	1	-	-	-	-	-	-	
Ahvenanmaa	16	20,4	21,6	11,6	1	-	-	-	
Koko maa											
Hela landet	55	42,8	44,4	128,6	79	156,2	484,7	58	75,5	135,1	

8.1. Vihannesviljely kasvihuoneessa työvoima- ja elinkeinokeskuksittain / kokonaistuotanto ilman ruokkuvihanneksia
Grönsaksodling i växthus enligt arbetskrafts- och näringscentral / totalproduktion utan grönsaker i kruka

Jatk. - Forts.

Työvoima- ja elinkeinokeskus Arbetskrafts- och näringscentral	Valkokaali - Vitkål			Muut yhteensä - Övriga sammanlagt			
	Yri- tysten määrä Antal företag	Kasvi- huone- ala Växthus- yta 1000 m ²	Sato Skörd 1000 kg	Yri- tysten määrä Antal företag	Kasvi- huone- ala Växthus- yta 1000 m ²	Viljely- ala Odlings- areal 1000 m ²	Sato Skörd 1000 kg
2004	kpl, st	1000 m ²	1000 kg	kpl, st	1000 m ²		1000 kg
Uudenmaan	1	13	5,4	8,2	8,2
Varsinais-Suomen	13	13,6	52,8	23	13,7	63,4	42,2
Satakunnan	-	-	-	6	1,8	2,5	2,6
Hämeen	-	-	-	2
Pirkanmaan	-	-	-	4	0,2	0,2	0,2
Kaakkois-Suomen	2	3	0,3	0,3	0,9
Etelä-Savon	-	-	-	2
Pohjois-Savon	-	-	-	2
Pohjois-Karjalan	-	-	-	1
Keski-Suomen	-	-	-	1
Etelä-Pohjanmaan	-	-	-	-	-	-	-
Pohjanmaan	-	-	-	1
Pohjois-Pohjanmaan	-	-	-	1
Kainuun	-	-	-	-	-	-	-
Lapin	-	-	-	3	0,0	0,0	0,1
Ahvenanmaa	-	-	-	2
Koko maa							
Hela landet	16	14,3	55,0	64	25,7	78,9	71,2

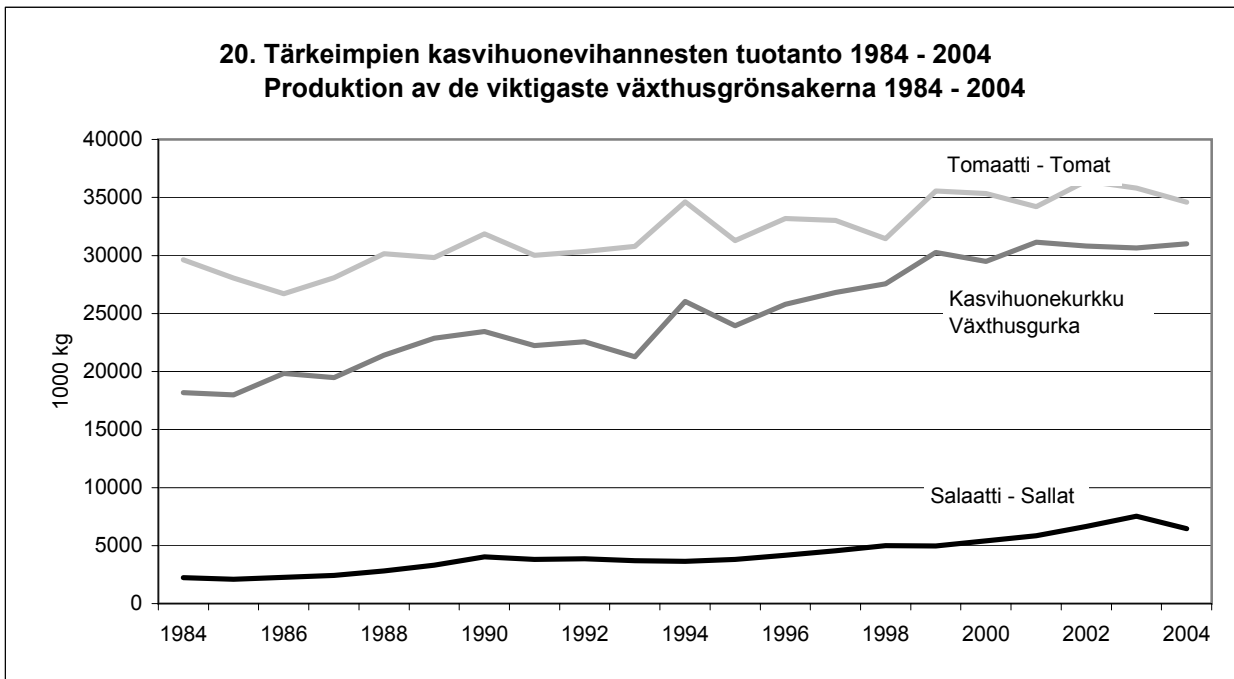

1) Sisältää myös ruokkusalaatin vuodesta 1987 alkaen - Inkluderar också sallat i kruka från och med 1987
 1 ruokkusalaatti = 115 g - 1 sallat i kruka = 115 g

**8.2. Vihannesviljely kasvihuoneessa työvoima- ja elinkeinokeskuksittain / ruokkuvihannekset
Grönsaksodling i växthus enligt arbetskrafts- och näringscentral / grönsaker i kruka**

Työvoima- ja elinkeinokeskus Arbetskrafts- och näringscentral	Yhteensä - Sammanlagt			Salaatti - Sallat 1)			Tilli - Dill		
	Yritysten määrä Antal företag	Kasvi- huone- ala Växthus- yta	Sato Skörd	Yritysten määrä Antal företag	Kasvi- huone- ala Växthus- yta	Sato Skörd	Yritysten määrä Antal företag	Kasvi- huone- ala Växthus- yta	Sato Skörd
	kpl, st	1000 m ²	1000 kpl, st	kpl, st	1000 m ²	1000 kpl, st	kpl, st	1000 m ²	1000 kpl, st
2004									
Uudenmaan	9	13,4	3012	6	10,2	2045	6	1,2	409
Varsinais-Suomen	24	49,2	14504	11	42,0	14017	8	2,0	122
Satakunnan	5	21,5	9597	4	19,3	7526	3	1,3	1110
Hämeen	4	0,7	27	1	2
Pirkanmaan	7	23,4	4672	7	20,1	3760	5	1,6	334
Kaakkois-Suomen	5	18,6	5129	4	16,9	4700	3	0,8	272
Etelä-Savon	6	41,5	15985	5	26,5	8775	3	3,5	1908
Pohjois-Savon	2	2	1
Pohjois-Karjalan	1	1	1
Keski-Suomen	3	6,9	1637	1	-	-	-
Etelä-Pohjanmaan	4	4,1	400	4	4,1	400	-	-	-
Pohjanmaan	9	7,8	1626	7	7,7	1616	3	0,1	5
Pohjois-Pohjanmaan	3	1,7	240	3	1,5	228	1
Kainuun	1	1	1
Lapin	2	2	-	-	-
Ahvenanmaa	-	-	-	-	-	-	-	-	-
Koko maa									
Hela landet	85	195,8	59181	59	161,5	46664	37	11,0	4373

Työvoima- ja elinkeinokeskus Arbetskrafts- och näringscentral	Persilja - Persilja			Muut yhteensä - Övriga sammanlagt		
	Yritysten määrä Antal företag	Kasvi- huone- ala Växthus- yta	Sato Skörd	Yritysten määrä Antal företag	Kasvi- huone- ala Växthus- yta	Sato Skörd
	kpl, st	1000 m ²	1000 kpl, st	kpl, st	1000 m ²	1000 kpl, st
2004						
Uudenmaan	4	0,6	118	4	1,3	440
Varsinais-Suomen	10	1,9	123	14	3,4	242
Satakunnan	2	1
Hämeen	3	0,1	1	1
Pirkanmaan	3	0,8	227	3	1,0	352
Kaakkois-Suomen	3	0,6	114	4	0,2	43
Etelä-Savon	2	2
Pohjois-Savon	-	-	-	-	-	-
Pohjois-Karjalan	1	-	-	-
Keski-Suomen	-	-	-	2
Etelä-Pohjanmaan	-	-	-	-	-	-
Pohjanmaan	3	0,0	5	2
Pohjois-Pohjanmaan	1	1
Kainuun	1	1
Lapin	-	-	-	-	-	-
Ahvenanmaa	-	-	-	-	-	-
Koko maa						
Hela landet	33	6,6	2473	35	16,7	5670

1) Sisältää kaikki *Lactuca*-suvun salaattit, mm. 'Grand Rapids', jääsalaatti, tammenlehti- ja keräsalaatti.

1) Innehåller alla sallater av släktet *Lactuca* bl. a. 'Grand Rapids', issallat, eklöv- och huvudsallat.

**9.1. Leikkokukkien ¹⁾ ja leikkovihreän viljely kasvihuoneessa työvoima- ja elinkeinokeskuksittain
Snittblommor ¹⁾ och snittgrönt i växthus enligt arbetskrafts- och näringscentral**

Työvoima- ja elinkeinokeskus Arbetskrafts- och näringscentral	Leikkokukat yhteensä Snittblommor sammanlagt		Ruusu - Ros		Krysanteemi - Krysantemum		Harsokukka - Brudslöja	
	Yritysten määrä Antal företag	Pinta-ala Areal	Yritysten määrä Antal företag	Pinta-ala Areal	Yritysten määrä Antal företag	Pinta-ala Areal	Yritysten määrä Antal företag	Pinta-ala Areal
2004	kpl, st	1000 m ²	kpl, st	1000 m ²	kpl, st	1000 m ²	kpl, st	1000 m ²
Uudenmaan	43	66,7	18	38,5	9	4,8	4	9,3
Varsinais-Suomen	38	86,6	16	64,0	10	3,0	11	0,9
Satakunnan	20	19,2	16	14,6	4	1,1	5	1,5
Hämeen	15	12,9	7	8,0	5	0,5	6	1,0
Pirkanmaan	17	25,2	10	19,1	3	0,4	6	0,4
Kaakkois-Suomen	21	91,0	12	82,8	2	...	5	0,4
Etelä-Savon	8	29,0	6	25,3	4	2,7	1	...
Pohjois-Savon	4	1,2	2	...	1	...	-	-
Pohjois-Karjalan	5	1,1	3	0,6	-	-	2	...
Keski-Suomen	12	6,4	5	3,8	4	1,1	3	0,3
Etelä-Pohjanmaan	11	40,5	6	21,7	2	...	1	...
Pohjanmaan	15	10,5	8	6,3	2	...	2	...
Pohjois-Pohjanmaan	10	2,8	5	1,2	5	0,4	2	...
Kainuun	2	...	1	...	-	-	-	-
Lapin	3	0,6	2	...	-	-	1	...
Ahvenanmaa	-	-	-	-	-	-	-	-
Koko maa								
Hela landet	224	394,4	117	287,5	51	15,5	49	14,6

Työvoima- ja elinkeinokeskus Arbetskrafts- och näringscentral	Gerbera - Gerbera		Muut leikkokukat yhteensä Övriga snittblommor sammanlagt		Leikkovihreä Snittgrönt	
	Yritysten määrä Antal företag	Pinta-ala Areal	Yritysten määrä Antal företag	Pinta-ala Areal	Yritysten määrä Antal företag	Pinta-ala Areal
2004	kpl, st	1000 m ²	kpl, st	1000 m ²	kpl, st	1000 m ²
Uudenmaan	1	...	21	13,5	4	1,9
Varsinais-Suomen	4	8,7	26	10,0	8	2,0
Satakunnan	-	-	6	2,1	3	0,6
Hämeen	1	...	6	2,4	2	...
Pirkanmaan	3	2,2	8	3,1	6	0,5
Kaakkois-Suomen	1	...	15	5,6	3	0,3
Etelä-Savon	1	...	2	...	1	...
Pohjois-Savon	-	-	1	...	-	-
Pohjois-Karjalan	-	-	2	...	1	...
Keski-Suomen	-	-	7	1,2	1	...
Etelä-Pohjanmaan	-	-	4	18,6	2	...
Pohjanmaan	-	-	7	2,8	3	0,7
Pohjois-Pohjanmaan	2	...	4	0,9	2	...
Kainuun	-	-	2	...	-	-
Lapin	-	-	-	-	-	-
Ahvenanmaa	-	-	-	-	-	-
Koko maa						
Hela landet	13	15,5	111	61,4	36	6,6

1) Leikkokukiksi viljeltävät sipulikasvit sisältävät sipulikukkiin (esim. tulppaani, miekkalilja).

1) Lökväxter för odling till snittblommor inkluderas i lökväxter (t.ex. tulpan, gladiol).

9.2. Sipulikukkien ¹⁾ viljely kasvihuoneessa työvoima- ja elinkeinokeskuksittain Lötblommor ¹⁾ i växthus enligt arbetskrafts- och näringscentral

Työvoima- ja elinkeinokeskus Arbetskrafts- och näringscentral	Yhteensä - Sammanlagt		Tulppaani - Tulpan		Hyasintti - Hyacint		Narsissi - Narciss	
	Yritysten määrä Antal företag	Sipuleita Lök	Yritysten määrä Antal företag	Sipuleita Lök	Yritysten määrä Antal företag	Sipuleita Lök	Yritysten määrä Antal företag	Sipuleita Lök
2004	kpl, st	1000 kpl, st	kpl, st	1000 kpl, st	kpl, st	1000 kpl, st	kpl, st	1000 kpl, st
Uudenmaan	60	8386	42	6128	42	347	35	582
Varsinais-Suomen	58	19071	36	15590	27	692	41	1742
Satakunnan	24	1761	14	1339	14	71	17	254
Hämeen	22	997	14	778	14	58	15	91
Pirkanmaan	23	3971	13	3274	13	194	15	405
Kaakkois-Suomen	29	5298	16	4498	19	135	16	487
Etelä-Savon	14	8628	9	5124	7	662	10	2430
Pohjois-Savon	13	772	11	600	10	64	6	58
Pohjois-Karjalan	11	663	8	441	8	72	9	119
Keski-Suomen	17	942	13	515	10	24	11	277
Etelä-Pohjanmaan	14	569	9	174	11	46	7	240
Pohjanmaan	16	1011	12	727	14	125	13	57
Pohjois-Pohjanmaan	19	179	15	127	16	23	13	18
Kainuun	4	16	2	...	3	3	1	...
Lapin	4	84	2	...	2	...	2	...
Ahvenanmaa	-	-	-	-	-	-	-	-
Koko maa								
Hela landet	328	52346	216	39393	210	2520	211	6765

Työvoima- ja elinkeinokeskus Arbetskrafts- och näringscentral	Liljat - Liljor		Amaryllis		Muut yhteensä Övriga sammanlagt	
	Yritysten määrä Antal företag	Sipuleita Lök	Yritysten määrä Antal företag	Sipuleita Lök	Yritysten määrä Antal företag	Sipuleita Lök
2004	kpl, st	1000 kpl, st	kpl, st	1000 kpl, st	kpl, st	1000 kpl, st
Uudenmaan	4	466	48	160	20	703
Varsinais-Suomen	14	110	42	151	15	785
Satakunnan	5	41	20	28	5	27
Hämeen	7	15	16	23	9	31
Pirkanmaan	9	50	17	34	7	14
Kaakkois-Suomen	9	55	25	97	6	25
Etelä-Savon	4	8	10	142	6	262
Pohjois-Savon	3	31	11	18	1	...
Pohjois-Karjalan	4	7	9	21	2	...
Keski-Suomen	2	...	16	25	6	93
Etelä-Pohjanmaan	4	86	11	14	2	...
Pohjanmaan	6	18	15	49	6	35
Pohjois-Pohjanmaan	4	4	16	5	6	3
Kainuun	1	...	3	0	2	...
Lapin	1	...	3	1	2	...
Ahvenanmaa	-	-	-	-	-	-
Koko maa						
Hela landet	77	902	262	769	95	1997

1) Sipulikukkiin luetaan sekä leikoksi että ruukkukasveina viljeltävät sipulikasvit. Tuotanto on ilmoitettu sipulien määränä myös ruukkukasveilla.

1) Lötblommor inbegriper både lökväxter odlade till snittblommor och krukväxter. Produktionen är angiven såsom mängden lökar även för krukväxternas del.

9.3. Ruukkukasvien ¹⁾ viljely kasvihuoneessa työvoima- ja elinkeinokeskuksittain Krukväxter ¹⁾ i växthus enligt arbetskrafts- och näringscentral

Työvoima- ja elinkeinokeskus Arbetskrafts- och näringscentral	Kukkivat ruukkukasvit yhteensä		Joulutähti Julstjärna		Pauliinabegonia Höstbegonia		Krysanteemi Krysantemum		Miniruusu Miniros		
	Yri- tysten määrä Antal företag	Kasveja Växter	Yri- tysten määrä Antal företag	Kasveja Växter	Yri- tysten määrä Antal företag	Kasveja Växter	Yri- tysten määrä Antal företag	Kasveja Växter	Yri- tysten määrä Antal företag	Kasveja Växter	
											kpl, st
2004											
Uudenmaan	66	1153	28	259	40	97	18	123	11	458	
Varsinais-Suomen	62	4122	33	598	45	423	15	536	7	24	
Satakunnan	26	271	9	77	19	63	11	22	6	16	
Hämeen	31	305	11	91	27	117	8	7	4	2	
Pirkanmaan	34	587	10	137	28	127	8	31	6	26	
Kaakkois-Suomen	33	1776	17	340	28	254	7	230	9	168	
Etelä-Savon	26	345	11	71	25	133	7	28	6	14	
Pohjois-Savon	25	394	14	108	23	142	7	15	7	25	
Pohjois-Karjalan	20	168	6	43	19	66	3	4	3	10	
Keski-Suomen	30	795	11	40	28	121	4	3	1	...	
Etelä-Pohjanmaan	23	336	9	70	21	180	8	18	7	11	
Pohjanmaan	34	1490	16	398	23	332	10	42	7	160	
Pohjois-Pohjanmaan	40	224	13	46	37	90	7	3	11	5	
Kainuun	9	37	3	4	8	18	1	...	2	...	
Lapin	22	91	3	9	20	40	3	3	2	...	
Ahvenanmaa	4	64	2	...	-	-	2	...	-	-	
Koko maa											
Hela landet	485	12158	196	2295	391	2202	119	1073	89	925	

Työvoima- ja elinkeinokeskus Arbetskrafts- och näringscentral	Äitienväruusu Morsdagsros		Atsalea - Azalea		Paavalinkukka Saintpaulia		Esikot - Vivor		Campanula - lajit Campanula - arter	
	Yri- tysten määrä Antal företag	Kasveja Växter	Yri- tysten määrä Antal företag	Kasveja Växter	Yri- tysten määrä Antal företag	Kasveja Växter	Yri- tysten määrä Antal företag	Kasveja Växter	Yri- tysten määrä Antal företag	Kasveja Växter
2004										
Uudenmaan	28	27	22	25	3	3	11	40	9	4
Varsinais-Suomen	27	31	16	136	6	753	11	235	12	63
Satakunnan	11	25	6	20	2	...	2	...	6	3
Hämeen	17	12	7	12	4	2	2	...	4	2
Pirkanmaan	13	27	7	14	3	65	4	26	12	10
Kaakkois-Suomen	8	7	6	31	1	...	10	116	10	11
Etelä-Savon	8	6	7	36	2	...	4	7	5	2
Pohjois-Savon	12	13	6	6	1	...	1	...	4	7
Pohjois-Karjalan	9	16	5	5	-	-	2	...	4	1
Keski-Suomen	15	18	6	3	3	4	3	55	7	26
Etelä-Pohjanmaan	13	10	1	...	2	...	1	...	7	3
Pohjanmaan	15	39	11	8	-	-	1	...	13	4
Pohjois-Pohjanmaan	33	17	13	4	3	2	3	4	26	7
Kainuun	5	3	2	...	-	-	-	-	4	1
Lapin	17	11	6	2	-	-	-	-	11	2
Ahvenanmaa	-	-	1	...	-	-	1	...	1	...
Koko maa										
Hela landet	231	260	122	303	30	1096	56	551	135	149

1) Monia kasvilajeja voidaan käyttää sekä ruukkukasvina että ryhmäkasvina. Tässä yhteydessä ne on kuitenkin luokiteltu kasvilajin mukaan joko ruukku- tai ryhmäkasveihin. - Många växtarter kan användas både som krukväxter och som utplanteringsväxter. Här är de dock klassificerade enligt växtart till antingen krukväxter eller utplanteringsväxter.

9.3. Ruukkukasvien viljely kasvihuoneessa työvoima- ja elinkeinokeskuksittain Krukväxter i växthus enligt arbetskrafts- och näringscentral

Jatk. - Forts.

Työvoima- ja elinkeinokeskus Arbetskrafts- och näringscentral	Syklaami Cyclamen		Tuliliatva - Väreld		Gerbera - gerbera		Muut kukkivat ruukkukasvit yhteensä Övriga blommande krukväxter sammanlagt		Viherkasvit yhteensä Gröna växter sammanlagt	
	Yri- tysten määrä Antal företag	Kasveja Växter	Yri- tysten määrä Antal företag	Kasveja Växter	Yri- tysten määrä Antal företag	Kasveja Växter	Yri- tysten määrä Antal företag	Kasveja Växter	Yri- tysten määrä Antal företag	Kasveja Växter
2004	kpl, st	1000 kpl, st	kpl, st	1000 kpl, st	kpl, st	1000 kpl, st	kpl, st	1000 kpl, st	kpl, st	1000 kpl, st
Uudenmaan	16	21	9	38	3	7	20	52	12	47
Varsinais-Suomen	17	93	10	826	7	117	15	287	17	239
Satakunnan	7	9	4	5	2	...	4	2	2	...
Hämeen	7	21	4	6	3	10	9	22	5	5
Pirkanmaan	6	22	5	58	2	...	10	45	7	5
Kaakkois-Suomen	13	148	11	72	2	...	10	162	11	123
Etelä-Savon	7	13	7	25	1	...	6	11	2	...
Pohjois-Savon	4	8	7	32	2	...	5	21	1	...
Pohjois-Karjalan	2	...	2	...	1	...	3	15	4	6
Keski-Suomen	6	62	4	6	3	151	6	305	4	51
Etelä-Pohjanmaan	3	3	5	3	2	...	8	32	4	7
Pohjanmaan	5	91	7	12	2	...	10	252	3	16
Pohjois-Pohjanmaan	7	3	7	5	7	1	17	37	6	25
Kainuun	-	-	1	...	3	0	4	8	2	...
Lapin	-	-	-	-	2	...	7	22	1	...
Ahvenanmaa	1	...	-	-	-	-	1	...	2	...
Koko maa										
Hela landet	101	497	83	1089	42	445	135	1272	83	663

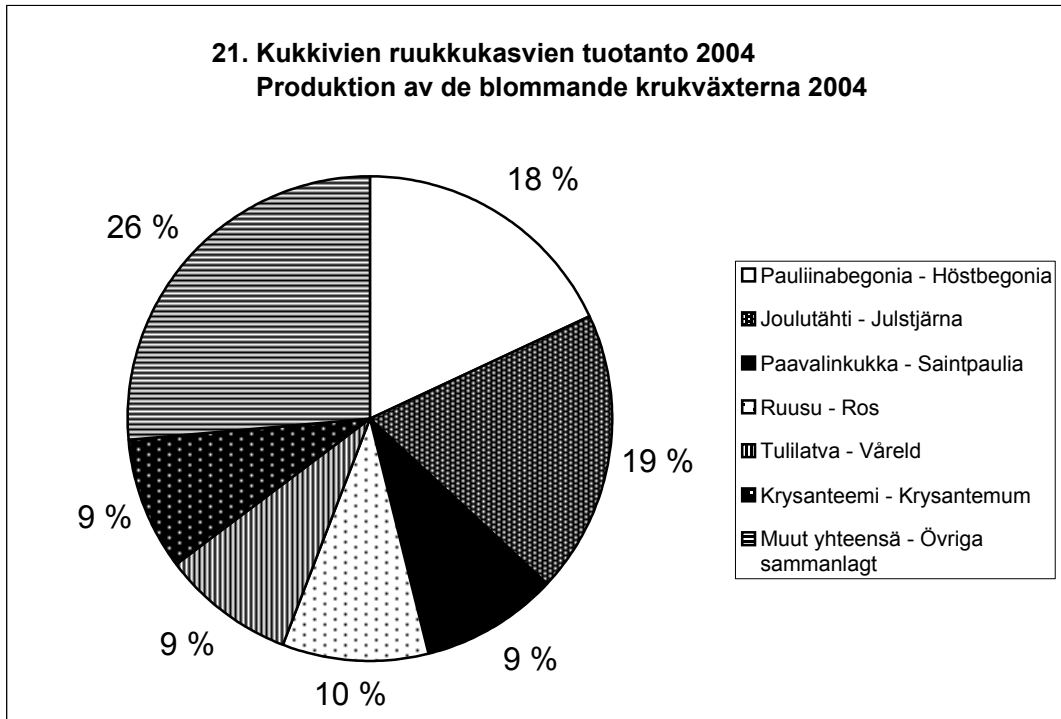

9.4. Ryhmäkasvien ¹⁾ viljely kasvihuoneessa työvoima- ja elinkeinokeskuksittain Utplanteringsväxter ¹⁾ i växthus enligt arbetskrafts- och näringscentral

Työvoima- ja elinkeinokeskus Arbetskrafts- och näringscentral	Yhteensä - Sammanlagt		Pelargoni - Pelargon		Mukulabegonia Knölbegonia		Petunia - Petunia	
	Yri- tysten määrä Antal företag	Kasveja Växter	Yri- tysten määrä Antal företag	Kasveja Växter	Yri- tysten määrä Antal företag	Kasveja Växter	Yri- tysten määrä Antal företag	Kasveja Växter
2004	kpl, st	1000 kpl, st	kpl, st	1000 kpl, st	kpl, st	1000 kpl, st	kpl, st	1000 kpl, st
Uudenmaan	104	5328	92	749	32	20	82	457
Varsinais-Suomen	125	6489	109	837	43	56	107	815
Satakunnan	60	1714	50	134	24	26	56	191
Hämeen	56	3583	47	187	21	22	49	521
Pirkanmaan	63	2265	57	250	30	62	54	235
Kaakkois-Suomen	64	4299	58	446	30	21	56	711
Etelä-Savon	40	2235	34	163	23	75	39	247
Pohjois-Savon	33	2202	31	104	22	85	30	294
Pohjois-Karjalan	37	1211	35	78	22	17	37	193
Keski-Suomen	38	2440	35	153	22	37	36	310
Etelä-Pohjanmaan	38	3243	31	309	23	155	35	358
Pohjanmaan	56	6429	49	354	34	42	51	943
Pohjois-Pohjanmaan	49	1987	47	107	36	38	48	382
Kainuun	12	395	10	20	8	4	11	61
Lapin	34	744	28	37	22	11	33	123
Ahvenanmaa	7	563	7	14	1	...	6	44
Koko maa								
Hela landet	816	45127	720	3943	393	672	730	5885

Työvoima- ja elinkeinokeskus Arbetskrafts- och näringscentral	Orvokki - Pense		Samettikukka Sammetsblomma		Kesäbegonia Sommarbegonia		Lobelia - Lobelia	
	Yri- tysten määrä Antal företag	Kasveja Växter	Yri- tysten määrä Antal företag	Kasveja Växter	Yri- tysten määrä Antal företag	Kasveja Växter	Yri- tysten määrä Antal företag	Kasveja Växter
2004	kpl, st	1000 kpl, st	kpl, st	1000 kpl, st	kpl, st	1000 kpl, st	kpl, st	1000 kpl, st
Uudenmaan	81	1218	77	341	65	158	86	459
Varsinais-Suomen	100	1612	102	500	86	214	112	585
Satakunnan	53	404	54	129	44	121	56	197
Hämeen	49	1149	51	244	46	207	51	314
Pirkanmaan	54	510	53	148	50	132	58	302
Kaakkois-Suomen	54	871	57	314	50	202	57	450
Etelä-Savon	38	524	37	168	33	143	39	213
Pohjois-Savon	30	489	31	176	30	140	33	299
Pohjois-Karjalan	32	240	33	98	34	58	36	155
Keski-Suomen	36	764	35	181	31	79	37	225
Etelä-Pohjanmaan	36	674	33	135	33	225	34	261
Pohjanmaan	51	2549	50	377	43	160	51	836
Pohjois-Pohjanmaan	48	502	47	102	41	47	48	284
Kainuun	9	77	10	22	10	14	10	50
Lapin	33	155	31	31	17	8	33	120
Ahvenanmaa	5	255	4	20	3	3	6	36
Koko maa								
Hela landet	709	11994	705	2986	616	1910	747	4783

1) Monia kasvilajeja voidaan käyttää sekä ruukkukasvina että ryhmäkasvina. Tässä yhteydessä ne on kuitenkin luokiteltu kasvilajin mukaan joko ruukku- tai ryhmäkasveihin.

1) Många växtarter kan användas både som krukväxter och som utplanteringsväxter. Här är de dock klassificerade enligt växtart till antingen krukväxter eller utplanteringsväxter.

9.4. Ryhmäkasvien viljely kasvihuoneessa työvoima- ja elinkeinokeskuksittain Utplanteringsväxter i växthus enligt arbetskrafts- och näringscentral

Jatk. - Forts.

Työvoima- ja elinkeinokeskus Arbetskrafts- och näringscentral	Verenpisara - Fuchsia		Impatiens-lajit Impatiens-arter		Hopeavillakko Silverek	
	Yri- tysten määrä Antal företag	Kasveja Växter	Yri- tysten määrä Antal företag	Kasveja Växter	Yri- tysten määrä Antal företag	Kasveja Växter
2004	kpl, st	1000 kpl, st	kpl, st	1000 kpl, st	kpl, st	1000 kpl, st
Uudenmaan	79	201	87	411	71	193
Varsinais-Suomen	85	134	107	274	92	218
Satakunnan	47	45	51	71	49	107
Hämeen	40	32	51	166	47	142
Pirkanmaan	50	48	59	114	51	76
Kaakkois-Suomen	50	89	55	259	51	105
Etelä-Savon	33	45	36	107	32	121
Pohjois-Savon	28	28	32	64	30	128
Pohjois-Karjalan	30	18	32	45	31	62
Keski-Suomen	33	35	35	87	29	85
Etelä-Pohjanmaan	27	34	31	87	33	157
Pohjanmaan	46	29	46	164	49	204
Pohjois-Pohjanmaan	44	17	44	52	46	93
Kainuun	8	3	8	7	11	15
Lapin	24	7	21	8	30	50
Ahvenanmaa	4	2	6	7	3	9
Koko maa						
Hela landet	628	768	701	1922	655	1765

Työvoima- ja elinkeinokeskus Arbetskrafts- och näringscentral	Marketta Buskmargerit		Neilikat Neijlikor		Muut yhteensä Övriga sammanlagt	
	Yri- tysten määrä Antal företag	Kasveja Växter	Yri- tysten määrä Antal företag	Kasveja Växter	Yri- tysten määrä Antal företag	Kasveja Växter
2004	kpl, st	1000 kpl, st	kpl, st	1000 kpl, st	kpl, st	1000 kpl, st
Uudenmaan	74	179	53	69	97	873
Varsinais-Suomen	80	430	54	62	114	751
Satakunnan	45	54	28	33	55	204
Hämeen	41	55	33	75	53	469
Pirkanmaan	48	69	39	39	58	282
Kaakkois-Suomen	44	261	34	37	60	532
Etelä-Savon	32	99	20	23	37	307
Pohjois-Savon	27	70	21	48	33	278
Pohjois-Karjalan	32	23	20	19	36	205
Keski-Suomen	29	77	25	39	36	368
Etelä-Pohjanmaan	27	88	25	66	34	695
Pohjanmaan	43	166	43	145	53	459
Pohjois-Pohjanmaan	45	51	39	45	47	264
Kainuun	11	16	8	10	11	96
Lapin	30	29	15	11	32	152
Ahvenanmaa	1	...	4	7	7	159
Koko maa						
Hela landet	609	1676	461	728	763	6094

10.1. Kasvihuoneiden pinta-alat katemateriaalin ja lämmityksen mukaan työvoima- ja elinkeino-keskuksittain
Växthusyta enligt täckmaterial och uppvärmning arbetskrafts- och näringscentralvis

Työvoima- ja elinkeinokeskus Arbetskrafts- och näringscentral	Yhteensä - Sammanlagt				Ei tuotannossa - Oupplade				Tuotannossa - I odling			
	Kaikki huoneet Alla växthus	Lasi Glas	Muovi Plast	Kerroslevy Fler-skikts-material	Yhteensä Sammanlagt	Lasi Glas	Muovi Plast	Kerroslevy Fler-skikts-material	Yhteensä Sammanlagt	Lasi Glas	Muovi Plast	Kerroslevy Fler-skikts-material
2004	1000 m ²											
Uudenmaan	412,1	115,1	215,7	81,2	21,3	8,6	10,7	2,0	390,8	106,5	205,1	79,2
Varsinais-Suomen	1233,9	351,3	830,7	51,9	79,4	6,4	71,8	1,3	1154,5	344,9	758,9	50,7
Satakunnan	334,3	69,2	205,5	59,6	21,1	1,8	19,1	0,2	313,2	67,5	186,4	59,4
Hämeen	152,5	23,7	120,5	8,3	5,9	1,1	3,6	1,3	146,5	22,6	116,9	7,0
Pirkanmaan	190,2	46,1	111,5	32,6	9,4	1,7	7,5	0,2	180,8	44,4	104,0	32,4
Kaakkois-Suomen	354,5	242,5	89,8	22,2	29,2	20,9	7,7	0,7	325,3	221,6	82,1	21,5
Etelä-Savon	197,7	64,2	115,6	17,9	3,3	-	3,3	-	194,4	64,2	112,2	17,9
Pohjois-Savon	119,2	7,9	88,9	22,5	5,4	0,4	5,0	-	113,9	7,5	83,9	22,5
Pohjois-Karjalan	86,5	21,6	57,2	7,7	2,6	0,0	2,5	-	83,9	21,5	54,7	7,7
Keski-Suomen	122,5	28,0	68,2	26,3	9,6	0,9	5,9	2,8	112,9	27,1	62,2	23,5
Etelä-Pohjanmaan	219,2	57,5	143,5	18,2	6,5	2,3	4,1	-	212,7	55,2	139,3	18,2
Pohjanmaan	1249,6	523,1	654,7	71,9	24,3	11,4	12,9	-	1225,3	511,6	641,8	71,9
Pohjois-Pohjanmaan	119,2	11,7	83,6	23,8	2,6	0,4	2,2	0,0	116,5	11,3	81,4	23,8
Kainuun	30,4	0,1	25,9	4,5	3,7	-	2,8	0,8	26,8	0,1	23,0	3,7
Lapin	44,7	1,3	40,7	2,6	1,1	-	1,1	-	43,6	1,3	39,6	2,6
Ahvenanmaa	72,9	12,1	52,9	7,9	8,5	3,4	3,6	1,5	64,4	8,7	49,4	6,3
Koko maa												
Hela landet	4939,3	1575,2	2904,9	459,2	233,8	59,2	163,9	10,8	4705,5	1516,1	2741,0	448,4

Työvoima- ja elinkeinokeskus Arbetskrafts- och näringscentral	Tuotannossa - I odling				Lämmittettävät - Med uppvärmning				Lämmittämättömät - Utan uppvärmning			
	> 7 kuukautta - > 7 månader				< 7 kuukautta - < 7 månader							
	Yhteensä Sammanlagt	Lasi Glas	Muovi Plast	Kerroslevy Fler-skikts-material	Yhteensä Sammanlagt	Lasi Glas	Muovi Plast	Kerroslevy Fler-skikts-material	Yhteensä Sammanlagt	Lasi Glas	Muovi Plast	Kerroslevy Fler-skikts-material
2004	1000 m ²											
Uudenmaan	288,5	88,5	127,3	72,7	93,1	18,0	68,5	6,5	9,3	0,0	9,3	-
Varsinais-Suomen	683,6	321,5	321,4	40,7	220,0	20,3	189,9	9,8	250,9	3,1	247,6	0,2
Satakunnan	195,1	58,3	82,0	54,9	57,5	8,7	44,7	4,1	60,6	0,5	59,6	0,4
Hämeen	59,2	18,7	36,0	4,6	69,3	3,9	62,9	2,4	18,1	0,0	18,0	0,1
Pirkanmaan	117,0	37,3	50,9	28,8	57,1	6,4	47,2	3,5	6,8	0,8	5,8	0,2
Kaakkois-Suomen	255,1	209,2	26,8	19,0	60,8	11,4	46,9	2,5	9,4	1,0	8,4	0,0
Etelä-Savon	116,6	63,4	35,3	17,9	72,8	0,8	72,0	0,0	4,9	-	4,9	0,0
Pohjois-Savon	60,4	6,3	32,7	21,4	48,3	1,2	46,5	0,6	5,2	-	4,7	0,5
Pohjois-Karjalan	46,2	20,8	20,4	5,0	29,0	0,7	25,6	2,8	8,7	-	8,7	-
Keski-Suomen	58,7	20,4	21,8	16,5	52,5	6,7	38,7	7,0	1,7	-	1,7	-
Etelä-Pohjanmaan	173,2	47,9	107,1	18,2	35,8	7,2	28,5	-	3,8	0,1	3,7	-
Pohjanmaan	1062,1	449,8	545,5	66,8	154,8	61,8	88,5	4,5	8,3	-	7,8	0,5
Pohjois-Pohjanmaan	59,7	7,6	28,6	23,4	41,3	3,7	37,2	0,4	15,6	-	15,6	-
Kainuun	18,7	0,1	15,6	3,0	7,3	-	6,6	0,6	0,8	-	0,8	-
Lapin	14,1	0,9	10,6	2,6	24,7	0,5	24,3	-	4,8	-	4,8	-
Ahvenanmaa	39,5	3,8	31,3	4,3	23,6	4,9	16,7	2,0	1,4	-	1,3	0,0
Koko maa												
Hela landet	3247,6	1354,5	1493,2	399,9	1047,8	156,1	845,0	46,7	410,1	5,5	402,8	1,8

10.2. Kasvihuoneiden lukumäärät katemateriaalin ja lämmityksen mukaan työvoima- ja elinkeino-keskuksittain
Antal växthus enligt täckmaterial och uppvärmning arbetskrafts- och näringscentralvis

Työvoima- ja elinkeinokeskus Arbetskrafts- och näringscentral	Yhteensä - Sammanlagt				Ei tuotannossa - Ouppodlade				Tuotannossa - I odling			
	Kaikki huoneet Alla växthus	Lasi Glas	Muovi Plast	Kerroslevy Fler-skikts-material	Yhteensä Sammanlagt	Lasi Glas	Muovi Plast	Kerroslevy Fler-skikts-material	Yhteensä Sammanlagt	Lasi Glas	Muovi Plast	Kerroslevy Fler-skikts-material
2004	kpl, st											
Uudenmaan	882	190	557	135	82	12	68	2	800	178	489	133
Varsinais-Suomen	2186	351	1749	86	201	13	184	4	1985	338	1565	82
Satakunnan	583	93	437	53	52	10	41	1	531	83	396	52
Hämeen	470	55	388	27	35	3	28	4	435	52	360	23
Pirkanmaan	433	91	287	55	33	4	28	1	400	87	259	54
Kaakkois-Suomen	497	175	277	45	57	15	39	3	440	160	238	42
Etelä-Savon	329	20	286	23	19	-	19	-	310	20	267	23
Pohjois-Savon	280	21	222	37	24	5	19	-	256	16	203	37
Pohjois-Karjalan	190	23	152	15	24	2	22	-	166	21	130	15
Keski-Suomen	249	39	165	45	29	2	20	7	220	37	145	38
Etelä-Pohjanmaan	271	51	203	17	20	5	15	-	251	46	188	17
Pohjanmaan	1344	441	826	77	44	14	30	-	1300	427	796	77
Pohjois-Pohjanmaan	342	25	282	35	22	3	18	1	320	22	264	34
Kainuun	67	1	54	12	6	-	5	1	61	1	49	11
Lapin	154	7	141	6	8	-	8	-	146	7	133	6
Ahvenanmaa	139	23	97	19	22	2	16	4	117	21	81	15
Koko maa												
Hela landet	8416	1606	6123	687	678	90	560	28	7738	1516	5563	659

Työvoima- ja elinkeinokeskus Arbetskrafts- och näringscentral	Tuotannossa - I odling											
	Lämmitettävät - Med uppvärmning						Lämmitämättömät - Utan uppvärmning					
	> 7 kuukautta - > 7 månader				< 7 kuukautta - < 7 månader							
	Yhteensä Sammanlagt	Lasi Glas	Muovi Plast	Kerroslevy Fler-skikts-material	Yhteensä Sammanlagt	Lasi Glas	Muovi Plast	Kerroslevy Fler-skikts-material	Yhteensä Sammanlagt	Lasi Glas	Muovi Plast	Kerroslevy Fler-skikts-material
2004	kpl, st											
Uudenmaan	438	133	196	109	289	44	221	24	73	1	72	-
Varsinais-Suomen	832	297	468	67	591	35	542	14	562	6	555	1
Satakunnan	156	54	69	33	225	24	185	16	150	5	142	3
Hämeen	128	38	79	11	198	13	174	11	109	1	107	1
Pirkanmaan	169	57	70	42	180	26	144	10	51	4	45	2
Kaakkois-Suomen	203	130	43	30	186	25	150	11	51	5	45	1
Etelä-Savon	77	17	39	21	195	3	191	1	38	-	37	1
Pohjois-Savon	99	13	53	33	116	3	111	2	41	-	39	2
Pohjois-Karjalan	45	19	19	7	92	2	82	8	29	-	29	-
Keski-Suomen	95	24	44	27	111	13	87	11	14	-	14	-
Etelä-Pohjanmaan	139	32	90	17	84	12	72	-	28	2	26	-
Pohjanmaan	1004	372	572	60	233	55	165	13	63	-	59	4
Pohjois-Pohjanmaan	87	14	40	33	146	8	137	1	87	-	87	-
Kainuun	26	1	17	8	27	-	24	3	8	-	8	-
Lapin	24	2	16	6	93	5	88	-	29	-	29	-
Ahvenanmaa	50	11	31	8	63	10	47	6	4	-	3	1
Koko maa												
Hela landet	3572	1214	1846	512	2829	278	2420	131	1337	24	1297	16

Maaseutukeskuksittaiset taulukot ja aikasarjat

Tabeller enligt landsbygdscentral och tidsserier

1.1. Puutarhayritysten lukumäärä ja pinta-ala maaseutukeskuksittain Trädgårdsföretagens antal och areal enligt landsbygdscentral

Maaseutukeskus Landsbygdscentral	Yhteensä Sammanlagt		Avomaaviljelmät - Frilandsodlingar		Kasvihuoneyritykset - Växthusföretag		
	Yritysten määrä Antal företag		Yritysten määrä Antal företag		Yritysten määrä Antal företag		Pinta-ala - Areal
	kpl, st	kpl, st	ha	ha/yritys ha/företag	kpl, st	1000 m ²	m ² /yritys m ² /företag
2004							
Uudenmaan	271	221	1011	4,57	115	211,5	1839
Nylands Svenska	222	154	367	2,39	110	185,9	1690
Farma	1051	881	2783	3,16	437	1109,6	2539
Finska Hushållningss.	345	313	921	2,94	81	93,8	1158
Satakunnan	555	487	2602	5,34	179	322,9	1804
Pirkanmaan	236	190	617	3,25	92	154,6	1681
Hämeen	417	362	1486	4,10	121	171,1	1414
Kymenlaakson	177	146	442	3,02	64	235,8	3685
Etelä-Karjalan	139	122	329	2,70	43	89,4	2080
Etelä-Savon	447	418	1486	3,55	98	195,0	1990
Pohjois-Savon	554	518	1771	3,42	68	113,2	1665
Pohjois-Karjalan	285	256	916	3,58	60	83,9	1399
Keski-Suomen	291	252	503	1,99	62	111,3	1795
Etelä-Pohjanmaan	308	254	497	1,96	80	222,1	2776
Österbottens Svenska	647	163	425	2,61	533	1157,8	2172
Keski-Pohjanmaan	132	118	274	2,32	27	65,4	2421
Oulun	268	227	505	2,23	69	109,3	1584
Kainuun	103	93	154	1,65	22	26,8	1218
Lapin	115	90	85	0,95	46	43,6	947
Koko maa							
Hela landet	6563	5265	17173	3,26	2307	4703,1	2039
1984	9689	7877	10888	1,4	3291	4399,9	1337
1985	9168	7377	9975	1,4	3157	4355,1	1379
1986	10356	8568	12261	1,4	3168	4398,2	1389
1987	10321	8558	12434	1,5	3096	4375,5	1413
1988	10372	8584	12952	1,5	3122	4547,3	1457
1989	10411	8685	13019	1,5	3060	4561,6	1491
1990	9892	8179	13658	1,7	3359	4843,9	1442
1991	10150	8377	13951	1,7	3410	4880,0	1431
1992	9698	8056	14487	1,8	3277	4778,3	1458
1993	9575	8005	15434	1,9	3175	4716,3	1485
1994	9638	8135	17526	2,2	3228	4942,9	1531
1995	9957	8402	18308	2,2	3078	4927,1	1601
1996	9648	8164	19006	2,3	3009	4848,1	1611
1997	9136	7667	18813	2,5	2967	4842,6	1632
1998	8721	7261	18081	2,5	2863	4902,4	1712
1999	8415	7002	18379	2,6	2765	4905,7	1774
2000	8234	6838	18074	2,6	2699	4888,0	1811
2001	7598	6232	17522	2,8	2612	4919,8	1884
2002	7349	5991	17440	2,9	2509	4901,5	1954
2003	6910	5584	17314	3,1	2392	4871,6	2037

2.1. Avomaatuotannon jakautuminen maaseutukeskuksittain Fördelning av frilandsproduktion enligt landsbygdscentral

Maaseutukeskus Landsbygdscentral	Yhteensä Sammanlagt		Vihannekset Grönsaker		Hedelmät Frukt		Marjat Bär		Taimitarhat Plantskoleväxter		Leikkokukat ja leikkovihreä Snittblommor och snittgrönt	
	kpl, st	ha	kpl, st	ha	kpl, st	ha	kpl, st	ha	kpl, st	ha	kpl, st	ha
2004												
Uudenmaan	221	1011,02	103	621,97	32	77,42	102	213,02	24	86,38	14	12,23
Nylands Svenska	154	367,39	90	114,09	16	27,06	59	122,45	19	89,37	20	14,42
Farma	881	2782,65	663	2146,79	57	91,69	362	503,10	27	26,11	26	14,96
Finska Hushållningss.	313	921,25	213	544,03	97	320,13	53	53,72	6	2,59	10	0,78
Satakunnan	487	2602,05	330	2324,22	16	4,86	193	250,39	16	18,45	13	4,13
Pirkanmaan	190	616,61	72	193,30	16	4,14	132	337,65	16	77,49	11	4,03
Hämeen	362	1485,59	209	837,43	30	25,24	185	450,45	26	166,83	18	5,64
Kymenlaakson	146	441,60	72	118,79	17	17,88	90	295,46	5	6,87	9	2,60
Etelä-Karjalan	122	328,86	62	100,73	23	20,92	80	200,57	7	4,27	13	2,37
Etelä-Savon	418	1485,81	168	689,50	52	25,03	325	745,81	21	22,40	19	3,07
Pohjois-Savon	518	1771,21	113	266,13	26	5,24	467	1474,77	26	19,61	11	5,46
Pohjois-Karjalan	256	915,72	50	77,38	21	6,70	220	816,40	22	7,05	15	8,19
Keski-Suomen	252	502,66	63	64,75	32	15,77	210	380,09	10	38,24	13	3,81
Etelä-Pohjanmaan	254	497,44	67	248,45	8	1,90	187	234,83	13	11,14	4	1,12
Österbottens Svenska	163	425,02	79	257,78	3	0,36	93	133,47	8	31,84	7	1,57
Keski-Pohjanmaan	118	274,05	32	66,68	1	...	90	204,88	3	2,10	2	...
Oulun	227	505,17	52	133,23	2	...	188	363,65	14	7,56	6	0,65
Kainuun	93	153,90	34	38,45	2	...	67	108,45	6	5,60	3	0,73
Lapin	90	85,29	49	41,66	1	...	57	33,02	7	7,67	4	2,88
Koko maa												
Hela landet	5265	17173,29	2521	8885,36	452	645,35	3160	6922,18	276	631,57	218	88,83
1984	7821	11054	4450	5829	550	447	..	3996	256	750	165	33
1985	7351	9940	4296	5622	489	398	..	3482	238	416	144	22
1986	8566	12225 ♦	5295	7353	500	433	..	3939	265	476	156	25
1987	8554	12420	5308	7349	403	374	..	4096	279	580	122	21
1988	8578	12951	5390	7697	335	334	..	4297	274	601	140	22
1989	8680	13022	5273	7296	361	390	..	4674	311	635	157	27
1990	8158	13623	4878	7313	332	383	..	5185	321	702	194	40
1991	8361	13950	4911	7554	283	363	..	5242	328	744	214	48
1992	8056	14496	4672	7826	271	354	..	5472	335	797	240	48
1993	8005	15434	4655	8802	280	359	3662	5408	350	808	245	57
1994	8135	17526	4867	10422	302	380	3699	5871	371	787	294	66
1995	8402	18308	4643	9707	356	429	4462	7286	376	809	263	78
1996	8164	19006	4377	10230	356	443	4492	7452	367	779	286	102
1997	7667	18813	4037	10028	368	460	4407	7492	347	751	278	82
1998	7261	18081	3673	9218	370	477	4257	7540	362	758	256	87
1999	7002	18379	3585	9446	375	496	4112	7652	343	696	246	89
2000	6838	18074	3419	9191	403	518	4043	7606	325	664	248	94
2001	6232	17522	3037	8830	392	551	3724	7459	314	607	204	76
2002	5991	17440	2854	8896	434	581	3545	7232	308	651	215	82
2003	5584	17314	2704	8937	450	617	3294	7060	286	622	195	79

2.2. Kasvihuonetuotannon jakautuminen maaseutukeskuksittain Fördelning av växthusproduktion enligt landsbygdscentral

Maaseutukeskus Landsbygdscentral	Yhteensä Sammanlagt		Vihannekset Grönsaker		Koristekasvit Prydnadsväxter		1) Taimet ja pistokkaat Plantor och sticklingar		Marjat Bär	
	kpl, st	1000 m ²	kpl, st	1000 m ²	kpl, st	1000 m ²	kpl, st	1000 m ²	kpl, st	1000 m ²
2004										
Uudenmaan	115	211,5	39	63,3	54	128,3	50	22,9	-	-
Nylands Svenska	110	185,9	43	68,8	68	97,8	24	19,0	1	...
Farma	437	1109,6	260	742,2	119	295,6	162	52,1	21	32,0
Finska Hushållningss.	81	93,8	41	65,2	23	20,8	36	8,1	-	-
Satakunnan	179	322,9	63	204,3	72	95,8	82	24,6	3	1,9
Pirkanmaan	92	154,6	37	56,6	53	91,7	32	11,2	3	5,2
Hämeen	121	171,1	37	40,4	66	111,8	50	18,3	2	...
Kymenlaakson	64	235,8	24	79,9	38	152,0	20	5,3	1	...
Etelä-Karjalan	43	89,4	19	13,9	28	73,1	13	3,5	1	...
Etelä-Savon	98	195,0	33	68,4	42	109,2	48	20,6	1	...
Pohjois-Savon	68	113,2	24	43,5	33	52,7	18	9,9	7	10,0
Pohjois-Karjalan	60	83,9	13	32,3	37	40,6	21	7,0	2	...
Keski-Suomen	62	111,3	17	32,4	38	71,9	20	7,2	-	-
Etelä-Pohjanmaan	80	222,1	40	114,6	48	116,2	13	5,9	-	-
Österbottens Svenska	533	1157,8	468	1020,9	47	116,4	49	20,7	2	...
Keski-Pohjanmaan	27	65,4	7	27,3	11	38,6	12	6,7	-	-
Oulun	69	109,3	21	38,5	48	61,0	15	9,9	1	...
Kainuun	22	26,8	8	13,3	12	13,4	6	1,0	1	...
Lapin	46	43,6	14	11,3	36	29,1	9	3,3	-	-
Koko maa										
Hela landet	2307	4703,1	1208	2737,1	873	1716,0	680	257,3	46	64,8
1984	3288	4477,3	2423	2848,0	1023	1312,5	878	385,7	55	53,6
1985	3155	4354,2	2254	2770,1	991	1257,7	870	321,1	49	65,0
1986	3168	4398,2	2245	2721,5	1050	1436,0	867	372,4	53	73,5
1987	3095	4375,5	2105	2699,8	1078	1512,4	920	341,3	50	52,2
1988	3122	4547,3	2054	2722,4	1085	1609,5	900	398,3	49	64,4
1989	3060	4561,6	1949	2676,7	1105	1637,0	928	413,5	42	50,1
1990	3359	4843,9	2063	2755,2	1169	1678,4	1161	473,4	68	70,3
1991	3410	4880,0	1955	2690,6	1144	1767,6	1175	431,3	55	67,1
1992	3277	4778,3	1872	2670,0	1141	1727,9	1215	442,9	59	64,9
1993	3175	4716,3	1814	2665,9	1129	1692,2	1263	446,2	62	69,3
1994	3228	4942,9	1876	2860,2	1124	1738,9	1373	473,9	64	82,4
1995	3078	4927,1	1666	2735,8	1090	1802,3	1502	492,3	62	83,8
1996	3009	4848,1	1652	2723,5	1083	1761,6	1321	456,4	51	63,8
1997	2967	4842,6	1597	2710,3	1058	1752,0	1228	453,9	50	61,6
1998	2863	4902,4	1529	2759,8	1033	1764,4	1135	450,9	52	67,5
1999	2765	4905,7	1443	2741,6	998	1767,1	1042	421,8	46	66,1
2000	2699	4888,0	1400	2771,7	977	1752,1	1130	445,4	49	65,6
2001	2612	4919,8	1363	2797,3	943	1756,8	813	272,6	54	77,0
2002	2509	4901,5	1317	2753,8	935	1769,3	766	257,4	50	75,6
2003	2392	4871,6	1258	2751,6	903	1748,5	712	252,5	46	75,7

1) Vuosina 1984-2000 koko taimien ja pistokkaiden viljelyyn käytetty pinta-ala, mutta vuodesta 2001 lähtien vain se lisäviljelyyn käytetty pinta-ala, jolla ei ole viljelty muuta vuoden aikana.

1) Under 1984-2000 all areal som har använts för odling av plantor och sticklingar, men från och med 2001 endast den areal inom växthuset, som under året har använts endast för odling av plantor och sticklingar.

3.1. Avomaaviljelmien lukumäärä vihannesviljelyalan mukaan maaseutukeskuksittain Antal frilandsföretag enligt grönsaksareal landsbygdscentralvis

Maaseutukeskus Landsbygdscentral	Yhteensä Sammanlagt	Ei vihannes- viljelyä Ingen grönsaksodling	Vihannesviljelyala ha - Odlingsareal av grönsaker ha						
			0,01-0,09	0,10-0,49	0,50-0,99	1,00-1,99	2,00-4,99	5,00-9,99	10,00-
2004	kpl, st								
Uudenmaan	221	118	12	24	16	8	15	10	18
Nylands Svenska	154	64	9	35	15	13	12	5	1
Farma	881	218	50	166	101	95	135	61	55
Finska Hushållningss.	313	100	10	43	32	39	58	24	7
Satakunnan	487	157	14	37	40	27	62	79	71
Pirkanmaan	190	118	15	19	9	7	11	7	4
Hämeen	362	153	11	46	36	33	45	22	16
Kymenlaakson	146	74	10	30	12	7	5	5	3
Etelä-Karjalan	122	60	15	22	5	9	7	1	3
Etelä-Savon	418	250	25	30	29	26	23	12	23
Pohjois-Savon	518	405	21	30	18	17	17	5	5
Pohjois-Karjalan	256	206	10	19	8	3	3	6	1
Keski-Suomen	252	189	14	18	8	11	10	2	-
Etelä-Pohjanmaan	254	187	9	10	11	15	7	7	8
Österbottens Svenska	163	84	5	11	12	11	24	10	6
Keski-Pohjanmaan	118	86	5	14	3	1	8	-	1
Oulun	227	175	12	11	10	5	7	4	3
Kainuun	93	59	12	7	7	1	6	-	1
Lapin	90	41	9	20	7	7	4	2	-
Koko maa									
Hela landet	5265	2744	268	592	379	335	459	262	226
1989	8684	3420	829	1971	837	679	593	245	110
1990	8179	3301	591	1709	846	713	663	255	101
1991	8377	3467	589	1736	826	697	686	258	118
1992	8056	3384	514	1574	782	655	724	308	115
1993	8005	3350	515	1352	761	723	827	347	130
1994	8135	3268	501	1370	750	720	910	427	189
1995	8402	3759	472	1225	1004	700	708	348	186
1996	8164	3787	420	1098	914	678	692	373	202
1997	7667	3630	453	991	807	590	633	341	222
1998	7261	3588	408	890	742	532	570	328	203
1999	7002	3417	409	875	658	527	584	321	211
2000	6838	3419	337	921	594	483	570	303	211
2001	6232	3195	348	718	516	429	520	302	204
2002	5991	3137	293	723	445	386	485	298	224
2003	5584	2880	271	677	406	361	483	280	226

3.2. Avomaaviljelmien lukumäärä marjanviljelyalan mukaan maaseutukeskuksittain Antal frilandsföretag enligt bärareal landsbygdscentralvis

Maaseutukeskus Landsbygdscentral	Yhteensä Sammanlagt	Marjanviljelyala ha - Odlingsareal av bär ha	Ei marjanvilj. Ingen bär- odling	0,01-0,09	0,10-0,49	0,50-0,99	1,00-1,99	2,00-4,99	5,00-9,99	10,00-
				kpl, st						
2004										
Uudenmaan	221	119	13	25	26	12	12	10	4	
Nylands Svenska	154	95	5	20	10	11	9	3	1	
Farma	881	519	67	111	70	55	40	11	8	
Finska Hushållningss.	313	260	10	22	10	7	2	1	1	
Satakunnan	487	294	16	66	37	33	31	8	2	
Pirkanmaan	190	58	9	26	30	25	25	9	8	
Hämeen	362	177	15	39	38	32	35	18	8	
Kymenlaakson	146	56	7	18	15	20	15	8	7	
Etelä-Karjalan	122	42	5	20	20	13	12	6	4	
Etelä-Savon	418	93	15	85	66	46	66	36	11	
Pohjois-Savon	518	51	15	75	81	94	113	58	31	
Pohjois-Karjalan	256	36	6	38	37	30	51	37	21	
Keski-Suomen	252	42	23	50	48	33	36	16	4	
Etelä-Pohjanmaan	254	67	7	38	60	52	24	5	1	
Österbottens Svenska	163	70	13	25	25	14	10	4	2	
Keski-Pohjanmaan	118	28	6	13	20	18	23	8	2	
Oulun	227	39	12	49	38	34	35	14	6	
Kainuun	93	26	2	20	20	9	14	-	2	
Lapin	90	33	13	21	17	2	4	-	-	
Koko maa										
Hela landet	5265	2105	259	761	668	540	557	252	123	
1989	8684	4818	546	1317	651	605	580	139	28	
1990	8179	4261	443	1276	681	682	624	171	41	
1991	8377	4500	422	1189	738	737	593	152	46	
1992	8056	4316	365	1123	714	665	650	174	49	
1993	8005	4343	330	1066	721	696	630	168	51	
1994	8135	4436	310	1091	682	701	661	198	56	
1995	8402	3940	358	1425	843	775	721	252	88	
1996	8164	3672	328	1429	924	737	724	259	91	
1997	7667	3260	356	1306	907	751	738	258	91	
1998	7261	3004	298	1273	882	738	717	253	96	
1999	7002	2890	301	1150	876	704	701	274	106	
2000	6838	2795	263	1218	848	640	684	278	112	
2001	6232	2508	260	983	820	633	652	260	116	
2002	5991	2446	211	927	774	628	631	259	115	
2003	5584	2290	217	819	710	575	606	253	114	

3.3. Kasvihuoneyritysten lukumäärä vihannesviljelyyn käytetyn kasvihuonealan mukaan maaseutukeskuksittain
Antal växthusföretag enligt växthusyta använd för grönsaksodling landsbygdscentralvis

Maaseutukeskus Landsbygdscentral	Yhteensä Sammanlagt	Vihannesviljelyyn käytetty kasvihuoneala m ² - Växthusyta använd för grönsaksodling m ²						
		Ei vihannes- viljelyä Ingen grönsaksodling	1-499	500-999	1000-2499	2500-4999	5000-9999	10000-
2004	kpl, st							
Uudenmaan	115	76	19	5	8	5	1	1
Nylands Svenska	110	67	12	10	13	6	1	1
Farma	437	177	42	36	70	71	31	10
Finska Hushållningss.	81	40	8	10	17	3	3	-
Satakunnan	179	116	18	12	12	12	4	5
Pirkanmaan	92	55	16	7	8	3	2	1
Hämeen	121	84	17	6	9	4	1	-
Kymenlaakson	64	40	10	4	5	-	2	3
Etelä-Karjalan	43	24	14	1	3	-	1	-
Etelä-Savon	98	65	14	8	8	-	2	1
Pohjois-Savon	68	44	7	6	6	3	2	-
Pohjois-Karjalan	60	47	7	2	-	1	2	1
Keski-Suomen	62	45	6	4	4	1	1	1
Etelä-Pohjanmaan	80	40	9	8	8	7	6	2
Österbottens Svenska	533	65	15	62	262	107	17	5
Keski-Pohjanmaan	27	20	3	-	1	-	3	-
Oulun	69	48	9	1	7	3	-	1
Kainuun	22	14	2	-	5	1	-	-
Lapin	46	32	8	2	3	1	-	-
Koko maa								
Hela landet	2307	1099	236	184	449	228	79	32
1989	3065	1115	497	491	721	172	69	..
1990	3360	1297	622	464	719	180	78	..
1991	3414	1457	552	450	711	172	72	..
1992	3277	1405	500	419	702	177	74	..
1993	3175	1361	481	409	661	191	72	..
1994	3231	1355	510	416	655	206	89	..
1995	3078	1412	368	378	635	201	84	..
1996	3009	1357	399	360	602	207	84	..
1997	2968	1371	392	331	575	211	88	..
1998	2863	1334	345	307	563	221	93	..
1999	2765	1322	310	270	541	226	96	..
2000	2700	1300	312	242	517	227	102	..
2001	2612	1249	294	226	508	224	87	24
2002	2509	1192	286	207	486	230	83	25
2003	2392	1134	263	183	473	232	78	29

Vuosina 1989-2000 pinta-alaluokka 5000-9999 m² sisältää kaikki yli 5000 m² viljelmät.

Under åren 1989-2000 innehåller klassen 5000-9999 m² alla odlingar över 5000 m².

3.4. Kasvihuoneyritysten lukumäärä koristekasvien viljelyyn käytetyn kasvihuonealan mukaan maaseutukeskuksittain

Antal växthusföretag enligt växthusyta använd för odling av prydnadsväxter landsbygdscentralvis

Maaseutukeskus Landsbygdscentral	Yhteensä Sammanlagt	Koristekasvien viljelyyn käytetty kasvihuoneala m ² Växthusyta använd för odling av prydnadsväxter m ²						
		Ei koristekas- vien viljelyä Ingen odling av prydnadsväxter	1-499	500-999	1000-2499	2500-4999	5000-9999	10000-
2004	kpl, st							
Uudenmaan	115	61	4	13	19	11	5	2
Nylands Svenska	110	42	18	18	23	6	2	1
Farma	437	318	32	30	33	10	10	4
Finska Hushållningss.	81	58	13	6	2	1	1	-
Satakunnan	179	107	24	17	19	10	2	-
Pirkanmaan	92	39	15	15	13	7	2	1
Hämeen	121	55	17	10	24	13	1	1
Kymenlaakson	64	26	7	5	14	8	1	3
Etelä-Karjalan	43	15	10	9	6	1	-	2
Etelä-Savon	98	56	5	10	17	6	2	2
Pohjois-Savon	68	35	6	9	13	3	2	-
Pohjois-Karjalan	60	23	13	10	8	6	-	-
Keski-Suomen	62	24	8	6	14	7	3	-
Etelä-Pohjanmaan	80	32	16	5	16	7	1	3
Österbottens Svenska	533	486	10	13	12	6	4	2
Keski-Pohjanmaan	27	16	2	1	6	1	-	1
Oulun	69	21	11	12	21	4	-	-
Kainuun	22	10	3	2	7	-	-	-
Lapin	46	10	13	12	10	1	-	-
Koko maa								
Hela landet	2307	1434	227	203	277	108	36	22
1989	3064	1959	409	241	305	92	58	..
1990	3360	2191	440	265	314	89	61	..
1991	3414	2270	394	266	326	93	65	..
1992	3277	2136	413	267	300	101	60	..
1993	3175	2046	410	261	303	97	58	..
1994	3231	2107	398	245	322	102	57	..
1995	3078	1988	329	269	328	103	61	..
1996	3009	1926	339	261	327	102	54	..
1997	2968	1910	338	249	315	99	57	..
1998	2863	1830	312	253	308	106	54	..
1999	2765	1767	282	252	305	104	55	..
2000	2700	1723	275	230	309	106	57	..
2001	2612	1669	251	215	314	103	38	22
2002	2509	1574	242	217	312	108	34	22
2003	2392	1489	227	216	299	104	35	22

Vuosina 1989-2000 pinta-alaluokka 5000-9999 m² sisältää kaikki yli 5000 m² viljelmät.

Under åren 1989-2000 innehåller klassen 5000-9999 m² alla odlingar över 5000 m².

4.1. Vihannesviljely avomaalla maaseutukeskuksittain / kokonaistuotanto Grönsaksodling på friland enligt landsbygdscentral / totalproduktion

Maaseutukeskus Landsbygdscentral	Yhteensä - Sammanlagt			Tarhaherne - Trädgårdsärt			Pensasapu - Buskböna			Valkokaali - Vitkål		
	Yri- tysten määrä Antal företag	Pinta- ala Areal	Sato Skörd	Yri- tysten määrä Antal företag	Pinta- ala Areal	Sato Skörd	Yri- tysten määrä Antal företag	Pinta- ala Areal	Sato Skörd	Yri- tysten määrä Antal företag	Pinta- ala Areal	Sato Skörd
2004	kpl. st	ha	1000 kg	kpl. st	ha	1000 kg	kpl. st	ha	1000 kg	kpl. st	ha	1000 kg
Uudenmaan	103	621,97	5514,2	35	196,64	118,8	2	29	134,92	3237,3
Nylands Svenska	90	114,09	704,4	40	46,67	22,1	15	0,78	2,3	7	2,83	79,0
Farma	663	2162,77	37947,5	268	668,40	1100,5	22	6,56	18,9	65	77,40	2311,6
Finska Hushållningss.	213	544,03	14721,1	27	12,90	14,9	3	0,09	0,6	2
Satakunnan	330	2345,09	47153,6	158	952,00	4213,0	4	0,35	2,2	27	69,66	2633,9
Pirkanmaan	72	193,30	2768,0	28	39,00	68,4	2	17	23,97	699,5
Hämeen	209	842,11	17472,1	100	172,50	141,1	5	0,46	1,8	16	28,05	866,4
Kymenlaakson	72	118,79	1500,4	36	43,25	34,7	3	0,09	0,1	16	16,53	612,8
Etelä-Karjalan	62	100,93	1022,0	22	38,50	23,3	3	0,08	0,3	7	10,16	211,4
Etelä-Savon	168	689,50	13041,8	62	59,74	60,7	2	36	50,11	1449,7
Pohjois-Savon	113	266,13	2949,9	56	69,13	59,1	3	2,78	7,2	6	5,57	96,0
Pohjois-Karjalan	50	77,38	1946,1	5	2,32	2,0	-	-	-	8	5,10	262,5
Keski-Suomen	63	64,75	881,8	28	19,05	24,5	-	-	-	10	9,47	304,0
Etelä-Pohjanmaan	67	248,45	6854,3	9	6,57	6,7	-	-	-	7	46,69	1516,4
Österbottens Svenska	79	257,88	6424,8	6	3,83	2,4	1	36	66,84	2408,5
Keski-Pohjanmaan	32	66,68	780,0	3	1,44	1,6	1	2
Oulun	52	133,23	2423,6	6	1,21	1,3	1	6	34,06	891,7
Kainuun	34	38,45	677,5	2	-	-	-	2
Lapin	49	41,66	348,4	2	-	-	-	4	2,70	84,9
Koko maa												
Hela landet	2521	8927,19	165131,4	893	2334,75	5896,4	67	11,54	34,7	303	593,37	17929,2
1984 1)	..	7527	118994	..	1542	6341	..	183	926	..	808	23581
1985 1)	..	7161	127918	..	1523	6603	..	184	1044	..	759	22564
1986 1)	..	7688	146720	..	1555	8201	..	175	1293	..	714	22240
1987 1)	..	7638	91434	..	1231	3456	..	135	41	..	662	13680
1988 1)	..	8072	155766	..	1212	5864	..	126	597	..	700	21816
1989 1)	..	7434	151266	..	1055	5552	..	65	223	..	641	21908
1990 1)	..	7651	138955	..	1154	5762	..	81	439	..	665	21080
1991 1)	..	7635	148111	..	918	4768	..	104	587	..	631	20560
1992 1)	..	8004	138526	..	1112	5388	..	113	838	..	625	20094
1993 1)	..	8882	137559	..	1256	6529	..	65	221	522	667	17592
1994 1)	4867	10445	183378	690	1317	5087	88	57	168	556	727	23056
1995	4643	9727	175809	1187	1815	6366	98	78	252	658	899	24304
1996	4377	10244	166302	1324	2337	9044	120	77	164	602	974	23116
1997	4037	10047	195546	1212	2052	7601	104	10	43	556	921	28722
1998	3673	9224	146706	1101	2036	5206	108	9	21	470	686	18659
1999	3585	9470	174472	1070	2076	6598	98	15	42	481	748	22392
2000	3419	9217	173068	1122	2132	6486	96	21	40	406	637	20381
2001	3037	8864	163692	1014	2164	6571	97	19	79	378	583	17705
2002	2854	8934	167034	1022	2388	6923	87	16	32	350	588	19960
2003	2704	9023	162982	957	2355	5836	80	11	36	349	609	18997

Taulut 4.1. - 4.2. :

Jos lyhyen kasvuajan vaativia vihanneksia on viljelty samalla alalla useita kasvustoja peräkkäin, myös pinta-ala on merkitty useampaan kertaan.

Tabeller 4.1. - 4.2. :

Om samma areal använts flera gånger till flera kulturer av grönsaker med kort växttid, har också arealen antecknats flera gånger.

1) "Yhteensä"- luvuissa on mukana myös katteen alla viljelty peruna ja siemenmausteet.

1) I "sammanlagt"-siffrorna ingår också potatis odlad under täckmaterial och frökyddarna.

4.1. Vihannesviljely avomaalla maaseutukeskuksittain / kokonaistuotanto Grönsaksodling på friland enligt landsbygdscentral / totalproduktion

Jatk. - Forts.

Maaseutukeskus Landsbygdscentral	Punakaali - Rödkål			Kukkakaali - Blomkål			Parsakaali - Broccoli			Muut kaalit - Övriga kål		
	Yri- tysten määrä Antal företag	Pinta- ala Areal	Sato Skörd	Yri- tysten määrä Antal företag	Pinta- ala Areal	Sato Skörd	Yri- tysten määrä Antal företag	Pinta- ala Areal	Sato Skörd	Yri- tysten määrä Antal företag	Pinta- ala Areal	Sato Skörd
2004	kpl, st	ha	1000 kg	kpl, st	ha	1000 kg	kpl, st	ha	1000 kg	kpl, st	ha	1000 kg
Uudenmaan	8	6,76	116,1	26	141,06	843,9	22	36,05	105,0	12	6,66	44,1
Nylands Svenska	2	6	2,32	8,5	9	3,09	12,7	6	0,78	1,7
Farma	12	2,41	101,2	37	55,41	487,7	31	28,69	183,6	13	2,60	30,4
Finska Hushållningss.	1	7	5,04	33,4	10	4,96	23,8	5	0,99	12,7
Satakunnan	5	3,79	156,8	31	92,88	1033,9	17	29,68	143,3	4	0,18	1,7
Pirkanmaan	1	10	13,45	89,4	9	18,17	88,5	7	15,18	59,3
Hämeen	5	1,18	42,4	11	4,94	32,3	13	6,33	22,0	9	4,90	21,7
Kymenlaakson	2	8	3,39	32,8	8	4,04	10,6	4	0,20	0,7
Etelä-Karjalan	2	8	8,32	35,5	6	2,13	10,7	6	0,17	1,4
Etelä-Savon	6	3,18	91,3	18	22,64	196,0	19	55,41	353,3	6	0,38	5,4
Pohjois-Savon	1	6	22,25	122,9	2	2
Pohjois-Karjalan	1	1	2	2
Keski-Suomen	1	5	0,67	4,0	6	0,95	3,8	2
Etelä-Pohjanmaan	2	2	2	1
Österbottens Svenska	8	1,94	53,0	24	26,58	264,0	12	11,72	53,7	4	0,31	0,5
Keski-Pohjanmaan	1	3	7,09	46,6	3	2,71	4,4	1
Oulun	2	2	4	1,13	3,4	2
Kainuun	1	3	2,13	8,4	2	3	0,97	4,0
Lapin	-	-	-	2	3	0,29	0,0	1
Koko maa												
Hela landet	61	22,69	619,7	210	408,68	3244,1	180	208,95	1034,6	90	37,33	209,4
1984	..	29	842	..	463	5317	68	11	60	..	12	116
1985	..	40	1159	..	420	4741	74	15	72	..	18	76
1986	..	30	883	..	407	4817	79	20	116	..	21	141
1987	..	28	415	..	445	4198	74	24	122	..	24	120
1988	..	37	1078	..	440	5031	80	31	175	..	24	211
1989	..	30	963	..	395	4804	82	35	228	..	19	247
1990	..	33	769	..	383	4354	117	50	316	..	33	298
1991	..	30	700	..	373	4359	183	56	328	..	31	288
1992	..	36	878	..	415	4953	174	62	421	..	40	361
1993	..	32	674	..	404	4017	197	68	374	..	34	267
1994	140	35	837	428	429	4442	241	87	459	..	46	514
1995	117	38	822	496	500	4801	319	131	607	..	42	360
1996	111	28	613	437	471	4149	299	142	578	..	31	222
1997	100	36	1010	382	475	4577	261	135	718	..	37	378
1998	91	32	660	336	440	4051	246	173	649	..	43	272
1999	88	24	569	326	448	4663	245	188	1064	..	41	317
2000	73	27	666	293	433	4913	238	190	1073	105	38	281
2001	79	30	790	281	471	4450	228	235	1150	104	43	340
2002	70	30	811	265	463	4217	208	226	1078	92	46	278
2003	73	24	618	241	454	3973	194	216	1130	82	38	344

4.1. Vihannesviljely avomaalla maaseutukeskuksittain / kokonaistuotanto Grönsaksodling på friland enligt landsbygdscentral / totalproduktion

Jatk. - Forts.

Maaseutukeskus Landsbygdscentral	Porkkana - Morot			Punajuurikas - Rödbeta			Lanttu - Kålrot			Nauris - Rova		
	Yri- tysten määrä Antal företag	Pinta- ala Areal	Sato Skörd	Yri- tysten määrä Antal företag	Pinta- ala Areal	Sato Skörd	Yri- tysten määrä Antal företag	Pinta- ala Areal	Sato Skörd	Yri- tysten määrä Antal företag	Pinta- ala Areal	Sato Skörd
2004	kpl, st	ha	1000 kg	kpl, st	ha	1000 kg	kpl, st	ha	1000 kg	kpl, st	ha	1000 kg
Uudenmaan	12	8,29	45,3	8	2,67	42,3	17	28,46	576,3	3	2,87	0,1
Nylands Svenska	21	9,67	292,2	13	0,96	13,2	9	1,08	36,0	1
Farma	164	370,52	12087,1	77	47,72	808,2	79	135,10	4743,6	13	11,94	154,8
Finska Hushållningss.	19	3,62	133,2	7	0,52	1,7	8	32,92	1395,3	-	-	-
Satakunnan	89	401,55	14661,3	59	312,48	10474,7	42	149,45	6182,1	5	3,79	16,6
Pirkanmaan	15	30,03	1140,1	5	0,18	0,8	7	1,26	20,1	2
Hämeen	74	433,02	13697,4	34	29,96	329,7	31	35,80	658,5	5	2,53	4,8
Kymenlaakson	23	10,02	279,9	13	1,42	29,7	26	12,61	306,2	3	0,38	3,6
Etelä-Karjalan	27	18,46	404,5	10	0,54	8,6	15	3,96	92,2	2
Etelä-Savon	58	109,51	4545,2	20	3,88	92,0	23	7,77	204,2	5	0,23	2,1
Pohjois-Savon	40	15,03	283,2	11	2,94	11,2	15	15,93	114,3	8	0,47	3,3
Pohjois-Karjalan	20	28,69	1088,0	6	0,33	2,8	14	10,02	276,6	5	2,44	20,9
Keski-Suomen	35	15,29	297,7	10	0,69	4,9	16	4,71	87,4	5	1,00	9,6
Etelä-Pohjanmaan	35	102,43	3636,8	7	4,37	137,7	13	11,16	252,1	5	4,11	11,9
Österbottens Svenska	25	66,57	2448,8	3	0,48	4,4	5	1,29	23,7	-	-	-
Keski-Pohjanmaan	20	19,88	402,8	8	0,25	1,4	5	0,39	6,2	9	6,90	8,1
Oulun	29	39,76	1045,8	9	3,94	6,8	6	11,61	324,9	17	19,10	107,6
Kainuun	15	11,14	379,9	2	12	4,70	139,4	6	4,04	18,8
Lapin	13	4,10	117,6	1	6	1,29	13,1	26	27,33	114,4
Koko maa												
Hela landet	734	1697,58	56986,8	303	414,48	11975,9	349	469,51	15452,1	120	89,54	498,7
1984	..	1030	23989	..	409	8498	..	355	9712	..	46	625
1985	..	1090	29124	..	439	11329	..	353	10074	..	30	452
1986	..	1254	39608	..	507	14919	..	410	12386	..	26	431
1987	..	1186	22806	..	533	9026	..	381	7570	..	33	264
1988	..	1202	38251	..	602	17331	..	437	14335	..	33	430
1989	..	1067	37715	..	501	15088	..	316	10114	..	24	322
1990	..	1051	31385	..	382	10720	..	337	9308	..	38	379
1991	..	1134	38052	..	374	11331	..	381	11970	..	35	456
1992	..	1128	29730	..	408	10716	..	334	9285	..	31	345
1993	1486	1256	36224	519	364	9582	700	367	10021	167	31	371
1994	1625	1557	59230	599	463	13738	798	449	14829	175	45	604
1995	1714	1784	61343	713	540	11016	816	529	12505	252	167	806
1996	1496	1750	53264	646	556	11732	806	623	13066	246	163	769
1997	1447	1954	67895	609	534	14797	738	720	18314	257	135	939
1998	1210	1650	52336	534	423	8341	560	511	10944	204	93	392
1999	1187	1707	61799	525	507	13575	563	490	14742	215	121	618
2000	1056	1698	64049	446	470	12710	466	410	10101	195	101	856
2001	914	1548	58310	376	435	13995	417	403	11918	179	99	733
2002	803	1593	58428	339	409	12449	360	370	10095	133	86	600
2003	776	1636	59423	337	450	12620	376	457	11531	133	97	617

4.1. Vihannesviljely avomaalla maaseutukeskuksittain / kokonaistuotanto Grönsaksodling på friland enligt landsbygdscentral / totalproduktion

Jatk. - Forts.

Maaseutukeskus Landsbygdscentral	Mukulaselleri - Rotselleri			Palsternakka - Palsternacka			Ruokasipuli - Matlök 1)			Purjo - Purjolök		
	Yri- tysten määrä Antal företag	Pinta- ala Areal	Sato Skörd	Yri- tysten määrä Antal företag	Pinta- ala Areal	Sato Skörd	Yri- tysten määrä Antal företag	Pinta- ala Areal	Sato Skörd	Yri- tysten määrä Antal företag	Pinta- ala Areal	Sato Skörd
2004	kpl, st	ha	1000 kg	kpl, st	ha	1000 kg	kpl, st	ha	1000 kg	kpl, st	ha	1000 kg
Uudenmaan	5	0,39	9,7	9	1,84	19,0	25	9,49	36,7	9	1,65	37,5
Nylands Svenska	3	0,12	0,7	4	0,11	0,5	31	7,71	37,6	7	0,61	9,7
Farma	20	26,36	833,7	38	46,75	532,9	250	329,55	6594,2	28	14,35	208,5
Finska Hushållningss.	5	3,57	75,6	12	5,14	51,4	132	303,93	10032,4	28	11,18	223,1
Satakunnan	6	7,25	137,2	17	52,47	718,0	60	75,99	1542,7	12	5,49	79,8
Pirkanmaan	1	2	13	1,93	27,8	2
Hämeen	5	1,39	7,6	11	5,77	44,7	61	29,11	459,4	9	2,16	19,8
Kymenlaakson	2	4	3,93	34,6	34	4,86	81,3	3	0,43	4,7
Etelä-Karjalan	2	-	-	-	31	5,25	87,9	4	0,53	3,9
Etelä-Savon	3	1,74	15,3	7	4,93	51,7	72	53,23	1192,7	9	2,61	27,5
Pohjois-Savon	1	6	2,59	18,2	34	69,35	1753,1	4	3,04	46,3
Pohjois-Karjalan	3	0,08	0,4	4	0,14	1,0	16	21,01	269,9	5	0,18	0,4
Keski-Suomen	1	1	26	8,59	107,0	3	0,09	0,8
Etelä-Pohjanmaan	-	-	-	2	22	61,61	1141,9	-	-	-
Österbottens Svenska	3	0,44	9,4	3	2,52	28,5	14	10,01	144,3	6	2,89	41,2
Keski-Pohjanmaan	1	4	0,11	0,6	9	3,50	21,1	2
Oulun	1	-	-	-	22	19,04	34,1	2
Kainuun	-	-	-	1	12	2,65	22,0	2
Lapin	-	-	-	1	23	2,74	15,9	5	0,19	0,3
Koko maa												
Hela landet	62	41,78	1096,4	126	127,86	1503,3	887	1019,55	23601,9	140	45,65	706,1
1984	..	93	1462	..	42	430	..	591	9979	..	147	2191
1985	..	87	1438	..	45	502	..	507	7729	..	143	2481
1986	..	83	1166	..	52	664	..	610	9281	..	153	2837
1987	..	80	1189	..	56	415	..	747	11337	..	155	1865
1988	..	94	1584	..	49	750	..	735	9588	..	170	3288
1989	..	93	1383	..	51	775	..	869	16601	..	163	3112
1990	..	109	1693	..	57	796	..	863	17558	..	134	2156
1991	..	90	1592	..	49	792	..	691	14025	..	156	2807
1992	..	119	1846	..	56	759	..	727	13689	..	179	2851
1993	176	114	1522	..	57	629	1393	789	17394	..	189	2829
1994	203	117	2024	202	65	966	1396	779	14622	489	203	3192
1995	144	90	1471	183	73	897	1698	938	17153	492	178	2158
1996	150	100	1352	192	88	841	1560	946	19282	376	123	1521
1997	127	92	1562	172	81	963	1421	852	13602	305	96	1416
1998	107	77	1500	139	75	631	1411	1039	17830	294	89	1114
1999	106	64	839	149	78	905	1405	1074	15539	270	80	953
2000	87	59	1425	104	62	732	1278	1165	21544	240	79	1129
2001	78	55	1123	118	86	995	1131	996	16648	222	79	1035
2002	70	53	1244	118	94	970	1045	966	20123	193	68	860
2003	68	47	1008	119	100	1038	961	961	16767	168	56	838

1) Ruokasipuli sisältää kepa-, puna-, jätti- ja ryväsipurin. Sipulin pikkuistukkaat sisältyvät ryhmään muut vihannekset yhteensä.

1) Matlök inbegriper gul- och rödlök, jättelök och potatislök. Smäsättlök ingår i gruppen övriga grönsaker sammanlagt.

4.1. Vihannesviljely avomaalla maaseutukeskuksittain / kokonaistuotanto Grönsaksodling på friland enligt landsbygdscentral / totalproduktion

Jatk. - Forts.

Maaseutukeskus Landsbygdscentral	Avomaankurkku - Frilandsgurka			Kurpitsa - Pumpa			Kesäkurpitsa - Squash			Pehmeäkerä- ja erikoissalaatit Huvud- och specialsallat		
	Yri- tysten määrä Antal företag	Pinta- ala Areal	Sato Skörd	Yri- tysten määrä Antal företag	Pinta- ala Areal	Sato Skörd	Yri- tysten määrä Antal företag	Pinta- ala Areal	Sato Skörd	Yri- tysten määrä Antal företag	Pinta- ala Areal	Sato Skörd
2004	kpl, st	ha	1000 kg	kpl, st	ha	1000 kg	kpl, st	ha	1000 kg	kpl, st	ha	1000 kg
Uudenmaan	4	0,07	0,2	3	0,21	0,5	7	1,40	24,8	4	0,28	0,9
Nylands Svenska	13	1,58	16,0	6	1,02	5,5	5	0,65	16,3	8	8,38	95,8
Farma	140	190,61	5989,9	16	13,86	485,8	29	19,49	507,7	4	0,60	1,7
Finska Hushållningss.	25	11,23	361,5	5	0,31	3,2	9	2,74	84,2	4	0,53	5,4
Satakunnan	59	91,40	3339,7	7	14,04	533,2	22	13,62	418,7	1
Pirkanmaan	7	10,78	265,3	1	8	1,35	11,1	2
Hämeen	13	3,12	27,8	11	3,95	69,9	7	1,45	45,2	5	4,25	18,5
Kymenlaakson	13	1,63	4,2	2	8	2,53	12,6	1
Etelä-Karjalan	13	1,98	43,1	5	0,98	23,7	6	0,51	10,7	4	0,13	0,4
Etelä-Savon	11	1,69	53,6	3	0,28	15,3	7	1,05	22,3	3	4,77	69,2
Pohjois-Savon	8	18,58	86,5	1	5	1,02	18,9	1
Pohjois-Karjalan	4	0,25	3,8	-	-	-	-	-	-	-	-	-
Keski-Suomen	5	1,19	16,7	1	1	-	-	-
Etelä-Pohjanmaan	1	-	-	-	-	-	-	-	-	-
Österbottens Svenska	3	1,15	3,4	2	3	0,19	1,7	2
Keski-Pohjanmaan	1	1	3	0,43	4,3	1
Oulun	-	-	-	1	2	1
Kainuun	1	-	-	-	-	-	-	-	-	-
Lapin	2	-	-	-	-	-	-	2
Koko maa												
Hela landet	323	339,35	10342,9	65	37,48	1211,3	122	48,87	1184,6	43	19,84	195,0
1984 1)	..	818	11459	..	76	2432	7	3	72
1985 1)	..	586	13411	..	74	3051	7	14	410
1986 1)	..	594	10952	..	56	2367	9	8	343
1987 1)	..	643	749	..	66	483	16	9	81
1988 1)	..	654	14674	..	62	2623	24	24	903
1989 1)	..	528	8451	..	65	2717	44	19	729
1990 1)	..	462	8935	..	45	2059	66	20	487
1991 1)	..	537	12133	..	61	2953	100	18	557
1992 1)	..	569	14323	..	31	1358	107	17	558
1993 1)	1014	417	7230	..	43	919	100	23	518
1994 1)	1134	505	13026	81	38	1609	126	30	870
1995	1228	686	14521	75	46	1640	130	44	965	50	10	80
1996	937	592	11835	81	44	998	129	39	821	49	13	153
1997	808	548	16037	100	42	1686	144	39	1034	68	15	83
1998	646	471	9494	87	43	845	158	48	1134	71	20	149
1999	611	444	13312	103	48	1738	144	53	1467	78	21	130
2000	532	424	10760	92	40	1009	134	50	1359	57	25	240
2001	495	405	12836	82	40	1536	141	48	1258	64	34	305
2002	431	405	13756	72	39	1652	115	46	1257	60	20	170
2003	387	375	12893	77	44	1507	127	48	1192	52	16	155

4.1. Vihannesviljely avomaalla maaseutukeskuksittain / kokonaistuotanto Grönsaksodling på friland enligt landsbygdscentral / totalproduktion

Jatk. - Forts.

Maaseutukeskus Landsbygdscentral	Rapeakeräsalaatti Isbergssallat			Kiinankaali - Kinakål			Lehtiselleri - Bladselleri			Pinaatti - Spenat		
	Yri- tysten määrä Antal företag	Pinta- ala Areal	Sato Skörd	Yri- tysten määrä Antal företag	Pinta- ala Areal	Sato Skörd	Yri- tysten määrä Antal företag	Pinta- ala Areal	Sato Skörd	Yri- tysten määrä Antal företag	Pinta- ala Areal	Sato Skörd
2004	kpl, st	ha	1000 kg	kpl, st	ha	1000 kg	kpl, st	ha	1000 kg	kpl, st	ha	1000 kg
Uudenmaan	10	22,62	230,6	-	-	-	3	0,16	4,2	1
Nylands Svenska	6	2,68	12,0	1	1	1
Farma	21	26,11	385,4	6	6,47	89,6	8	0,60	1,4	1
Finska Hushållningss.	48	57,50	835,5	51	63,87	1310,0	4	1,79	38,0	-	-	-
Satakunnan	2	1	3	0,22	1,7	7	56,7	835,5
Pirkanmaan	7	26,02	198,6	2	-	-	-	1
Hämeen	12	8,74	69,7	7	33,76	854,2	2	-	-	-
Kymenlaakson	1	1	-	-	-	-	-	-
Etelä-Karjalan	3	1,41	20,6	2	3	0,28	2,1	1
Etelä-Savon	27	138,34	1926,2	30	151,49	2558,4	2	-	-	-
Pohjois-Savon	3	15,86	163,6	4	4,71	108,0	2	-	-	-
Pohjois-Karjalan	-	-	-	-	-	-	1	-	-	-
Keski-Suomen	1	-	-	-	-	-	-	1
Etelä-Pohjanmaan	-	-	-	1	-	-	-	-	-	-
Österbottens Svenska	21	27,25	306,6	26	30,47	622,9	1	-	-	-
Keski-Pohjanmaan	2	1	1	1
Oulun	-	-	-	-	-	-	1	-	-	-
Kainuun	1	1	-	-	-	-	-	-
Lapin	-	-	-	-	-	-	1	-	-	-
Koko maa												
Hela landet	165	346,09	4239,1	134	296,67	5574,0	33	11,30	137,3	14	58,42	843,8
1984	..	53	593	..	318	5618	..	9	141	..	49	593
1985	..	48	540	..	342	6507	..	12	219	..	50	584
1986	..	55	674	..	419	7640	..	8	114	..	54	567
1987	..	68	701	..	533	7812	..	10	182	..	39	489
1988	..	74	991	..	543	8761	..	12	171	..	41	632
1989	..	93	1078	..	605	12461	..	9	169	..	33	413
1990	..	115	1376	..	583	9925	..	13	235	..	26	357
1991	..	91	1156	..	473	8994	..	17	311	..	27	403
1992	..	98	1375	..	492	9387	..	12	178	..	31	494
1993	228	143	1886	325	459	7658	94	13	222	..	41	417
1994	266	176	2371	331	493	9640	95	13	216	26	39	652
1995	332	238	2402	382	573	9437	90	13	222	28	41	484
1996	310	277	3060	347	567	8025	88	13	186	26	25	485
1997	271	315	3423	314	587	8808	59	9	199	26	36	512
1998	279	349	3614	274	532	7529	58	9	110	20	39	502
1999	266	344	3809	246	505	7480	57	8	152	25	49	700
2000	238	345	3916	193	415	7502	60	11	202	16	55	768
2001	221	349	3866	189	385	6196	49	9	149	15	63	823
2002	201	340	4134	162	355	5893	39	11	173	15	73	1139
2003	187	343	4611	148	325	5984	42	11	187	12	75	832

1) Rapeakeräsalaatin luvuissa mukana on myös pehmeäkeräsalaatti.

1) I siffrorna av isbergssallat ingår också huvudsallat.

4.1. Vihannesviljely avomaalla maaseutukeskuksittain / kokonaistuotanto Grönsaksodling på friland enligt landsbygdscentral / totalproduktion

Jatk. - Forts.

Maaseutukeskus Landsbygdscentral	Raparperi - Rabarber			Tilli - Dill			Persilja - Persilja		
	Yri- tysten määrä Antal företag	Pinta- ala Areal	Sato Skörd	Yri- tysten määrä Antal företag	Pinta- ala Areal	Sato Skörd	Yri- tysten määrä Antal företag	Pinta- ala Areal	Sato Skörd
2004	kpl, st	ha	1000 kg	kpl, st	ha	1000 kg	kpl, st	ha	1000 kg
Uudenmaan	7	0,77	8,0	11	14,22	6,9	12	0,68	1,8
Nylands Svenska	5	1,03	2,0	26	9,58	23,4	4	0,15	0,6
Farma	13	3,26	54,6	64	31,85	100,3	18	2,21	6,5
Finska Hushållningss.	-	-	-	42	9,16	27,0	22	5,60	22,0
Satakunnan	1	29	4,29	6,9	5	0,28	0,6
Pirkanmaan	2	8	2,61	0,6	2
Hämeen	8	0,66	9,8	27	20,72	21,1	6	0,62	0,7
Kymenlaakson	1	16	0,91	4,0	2
Etelä-Karjalan	4	0,14	0,6	12	0,78	1,8	5	0,06	0,1
Etelä-Savon	4	0,57	9,4	16	1,27	3,4	3	0,07	0,2
Pohjois-Savon	6	0,96	3,7	3	0,15	0,0	2
Pohjois-Karjalan	6	1,58	15,4	3	0,09	0,1	3	0,03	0,0
Keski-Suomen	3	0,33	1,8	8	0,46	0,8	3	0,05	0,4
Etelä-Pohjanmaan	1	2	-	-	-
Österbottens Svenska	4	0,74	1,6	3	0,13	0,4	1
Keski-Pohjanmaan	1	5	1,14	0,6	3	0,21	0,3
Oulun	1	4	0,38	0,4	2
Kainuun	-	-	-	-	-	-	1
Lapin	-	-	-	3	0,16	0,1	2
Koko maa									
Hela landet	67	11,53	110,1	282	98,15	198,8	96	10,27	33,5
1984	..	25	494
1985	..	28	556
1986	..	26	639
1987	..	26	454
1988	..	27	611
1989	..	22	504
1990	..	24	417
1991	..	19	382	378	71	430	164	14	73
1992	..	18	382	337	76	394	155	13	62
1993	..	21	336	325	73	324	161	16	64
1994	90	11	236	376	86	410	214	23	164
1995	85	16	190	428	126	466	196	28	150
1996	85	16	176	422	118	414	173	28	118
1997	91	15	217	428	166	441	171	28	101
1998	88	18	185	408	164	234	175	28	75
1999	97	19	160	400	170	350	148	19	86
2000	83	16	147	381	157	319	124	17	55
2001	73	14	148	373	140	345	131	18	58
2002	78	16	152	328	121	240	90	11	33
2003	66	12	150	319	123	258	104	11	45

4.1. Vihannesviljely avomaalla maaseutukeskuksittain / kokonaistuotanto Grönsaksodling på friland enligt landsbygdscentral / totalproduktion

Jatk. - Forts.

Maaseutukeskus Landsbygdscentral	Valkosipuli - Vitlök			Muut-juuri- ja yrttimausteet 1) Ovriga rot- och örtekryddor			Muut vihannekset Ovriga grönsaker		
	Yri- tysten määrä Antal företag	Pinta- ala Areal	Sato Skörd	Yri- tysten määrä Antal företag	Pinta- ala Areal	Sato Skörd	Yri- tysten määrä Antal företag	Pinta- ala Areal	Sato Skörd
2004	kpl, st	ha	1000 kg	kpl, st	ha	1000 kg	kpl, st	ha	1000 kg
Uudenmaan	13	2,07	2,5	8	1,18	0,9	8	0,46	0,5
Nylands Svenska	6	0,19	0,4	3	0,87	0,5	16	9,17	8,1
Farma	17	4,79	6,7	15	5,19	15,0	64	33,76	104,4
Finska Hushållningss.	4	0,32	0,7	2	25	5,54	13,1
Satakunnan	5	2,44	3,6	3	0,16	0,2	13	3,87	5,9
Pirkanmaan	3	0,04	0,1	4	0,68	0,4	7	3,24	8,6
Hämeen	6	0,30	0,4	5	2,38	0,7	14	3,90	3,8
Kymenlaakson	4	0,39	1,2	1	7	0,37	0,2
Etelä-Karjalan	4	0,16	0,4	6	1,04	3,0	9	3,02	3,2
Etelä-Savon	8	0,37	1,2	11	2,90	0,5	6	3,50	9,4
Pohjois-Savon	9	0,40	0,2	4	1,12	0,5	10,0	7,65	5,5
Pohjois-Karjalan	9	0,70	0,8	4	4,30	1,2	1
Keski-Suomen	5	0,70	3,4	3	0,09	0,0	5	0,74	6,2
Etelä-Pohjanmaan	6	3,02	6,9	1	2
Österbottens Svenska	1	2	5	1,71	2,1
Keski-Pohjanmaan	3	0,25	0,2	4	2,71	0,5	2
Oulun	5	0,23	0,4	1	1
Kainuun	5	0,27	0,8	5	5,77	44,0	1
Lapin	5	0,24	0,3	6	1,76	0,5	-	-	-
Koko maa									
Hela landet	118	16,98	30,0	88	30,97	69,8	206	77,18	171,2
1984	66	737
1985	61	585
1986	109	1475
1987	64	533
1988	68	501
1989	39	341
1990	74	279
1991	93	5	23	..	8	34	..	35	241
1992	103	6	22	..	13	55	..	37	206
1993	123	9	33	..	16	35	..	23	141
1994	167	18	66	..	19	71	..	27	168
1995	234	25	60	..	37	63	..	34	224
1996	233	30	106	..	29	64	..	40	140
1997	213	25	62	..	34	71	..	45	325
1998	220	23	54	..	33	57	..	62	97
1999	204	25	46	..	33	50	..	64	358
2000	200	22	59	138	44	103	..	75	239
2001	167	21	57	143	37	53	195	54	219
2002	142	17	34	120	28	56	181	56	276
2003	115	18	32	108	40	48	186	66	308

1) Ei sisällä lääkekasvina käytettäviä yrtejä eikä siemenmausteita.

1) Inkluderar varken örter som används som medicinalväxter eller frökryddor.

**4.2. Vihannesviljely avomaalla maaseutukeskuksittain / teollisuuden sopimustuotanto
Grönsaksodling på friland enligt landsbygdscentral / kontraktproduktion för industrin**

Maaseutukeskus Landsbygdscentral	Yhteensä - Sammanlagt			Tarhaheerne - Trädgårdsärt			Valkokaali - Vitkål			Kukkakaali - Blomkål		
	Yri- tysten määrä Antal företag	Pinta- ala Areal	Sato Skörd	Yri- tysten määrä Antal företag	Pinta- ala Areal	Sato Skörd	Yri- tysten määrä Antal företag	Pinta- ala Areal	Sato Skörd	Yri- tysten määrä Antal företag	Pinta- ala Areal	Sato Skörd
2004	kpl, st	ha	1000 kg	kpl, st	ha	1000 kg	kpl, st	ha	1000 kg	kpl, st	ha	1000 kg
Uudenmaan	1	-	-	-	1	1
Nylands Svenska	1	-	-	-	-	-	-	-	-	-
Farma	90	389,70	10527,4	11	98,64	374,9	-	-	-	1
Finska Hushäll.	11	39,65	1665,5	-	-	-	-	-	-	-	-	-
Satakunnan	192	1772,93	35356,5	89	819,83	4049,8	6	31,84	1599,5	18	53,16	697,2
Pirkanmaan	10	31,60	771,3	1	5	13,65	411,0	-	-	-
Hämeen	9	32,04	454,6	1	-	-	-	-	-	-
Kymenlaakson	-	-	-	-	-	-	-	-	-	-	-	-
Etelä-Karjalan	1	-	-	-	-	-	-	-	-	-
Etelä-Savon	-	-	-	-	-	-	-	-	-	-	-	-
Pohjois-Savon	-	-	-	-	-	-	-	-	-	-	-	-
Pohjois-Karjalan	2	-	-	-	-	-	-	-	-	-
Keski-Suomen	3	8,70	287,0	-	-	-	3	8,70	287,0	-	-	-
Etelä-Pohjanmaan	3	9,00	362,0	-	-	-	-	-	-	-	-	-
Österbottens Sv.	2	-	-	-	-	-	-	-	-	-
Keski-Pohjanmaan	-	-	-	-	-	-	-	-	-	-	-	-
Oulun	1	-	-	-	1	-	-	-
Kainuun	-	-	-	-	-	-	-	-	-	-	-	-
Lapin	2	-	-	-	-	-	-	-	-	-
Koko maa												
Hela landet	328	2304,29	50084,4	102	926,69	4451,5	16	65,04	2597,5	20	54,88	721,7
1984 1)	..	3462	44691	..	1348	5823	..	120	4329	..	138	1605
1985 1)	..	3264	52695	..	1348	6101	..	128	4736	..	117	1499
1986 1)	..	3380	57059	..	1342	7493	..	113	4244	..	145	1760
1987 1)	..	2804	25528	..	979	2942	..	95	2074	..	138	1167
1988 1)	..	3236	62928	..	979	5280	..	100	3288	..	134	1824
1989 1)	..	2622	50846	..	830	4894	..	90	3805	..	50	652
1990 1)	..	2476	46943	..	787	4762	..	119	4809	..	57	703
1991 1)	..	2310	48046	..	611	3904	..	68	3133	..	53	713
1992 1)	..	2466	49580	..	798	4614	..	63	2900	..	58	990
1993 1)	..	2357	40219	..	894	5596	24	58	1789	..	58	576
1994 1)	1125	2535	52898	141	928	4145	24	50	2204	41	68	1003
1995	1054	2778	52454	134	945	4866	28	71	2516	38	71	904
1996	863	2743	46556	150	1120	6688	28	64	1192	37	72	894
1997	688	2527	56301	134	1038	5767	25	61	2350	33	61	821
1998	600	2404	40066	133	1056	3877	17	47	1622	25	54	678
1999	552	2392	50640	131	1061	5044	22	59	2265	27	64	898
2000	452	2285	45222	115	996	4697	22	50	2056	25	56	828
2001	416	2253	48427	112	1002	4777	18	50	2010	20	53	813
2002	415	2372	49423	126	1078	4985	18	46	2319	20	54	772
2003	384	2450	49934	113	1030	4189	21	63	2545	20	59	775

1) "Yhteensä"- luvuissa on mukana myös siemenmausteet.

1) | "sammanlagt"-siffrorna ingår också frökyddorna.

4.2. Vihannesviljely avomaalla maaseutukeskuksittain / teollisuuden sopimustuotanto Grönsaksodling på friland enligt landsbygdscentral / kontraktproduktion för industrin

Jatk. - Forts.

Maaseutukeskus Landsbygdscentral	Porkkana - Morot			Punajuurikas - Rödbeta			Lanttu - Kålrot			Mukulaselleri - Rotselleri		
	Yri- tysten määrä Antal företag	Pinta- ala Areal	Sato Skörd	Yri- tysten määrä Antal företag	Pinta- ala Areal	Sato Skörd	Yri- tysten määrä Antal företag	Pinta- ala Areal	Sato Skörd	Yri- tysten määrä Antal företag	Pinta- ala Areal	Sato Skörd
2004	kpl, st	ha	1000 kg	kpl, st	ha	1000 kg	kpl, st	ha	1000 kg	kpl, st	ha	1000 kg
Uudenmaan	-	-	-	-	-	-	-	-	-	-	-	-
Nylands Svenska	-	-	-	-	-	-	-	-	-	-	-	-
Farma	10	74,71	2806,1	1	3	16,40	812,0	2
Finska Hushäll.	-	-	-	-	-	-	3	31,74	1381,0	-	-	-
Satakunnan	35	296,47	10613,4	21	273,42	9329,9	14	84,14	3618,6	1
Pirkanmaan	1	-	-	-	1	-	-	-
Hämeen	2	-	-	-	-	-	-	-	-	-
Kymenlaakson	-	-	-	-	-	-	-	-	-	-	-	-
Etelä-Karjalan	-	-	-	-	-	-	-	-	-	-	-	-
Etelä-Savon	-	-	-	-	-	-	-	-	-	-	-	-
Pohjois-Savon	-	-	-	-	-	-	-	-	-	-	-	-
Pohjois-Karjalan	-	-	-	-	-	-	-	-	-	-	-	-
Keski-Suomen	-	-	-	-	-	-	-	-	-	-	-	-
Etelä-Pohjanmaan	2	-	-	-	-	-	-	-	-	-
Österbottens Sv.	1	-	-	-	-	-	-	-	-	-
Keski-Pohjanmaan	-	-	-	-	-	-	-	-	-	-	-	-
Oulun	-	-	-	-	-	-	-	-	-	-	-	-
Kainuun	-	-	-	-	-	-	-	-	-	-	-	-
Lapin	-	-	-	-	-	-	-	-	-	-	-	-
Koko maa												
Hela landet	51	398,14	14234,1	22	280,92	9354,9	21	132,38	5811,6	3	21,75	675,0
1984	..	290	7352	..	298	6514	..	62	2096	..	29	495
1985	..	325	9918	..	316	8917	..	89	2899	..	28	565
1986	..	378	13384	..	406	12525	..	70	2633	..	33	472
1987	..	324	5797	..	404	7198	..	83	2232	..	29	481
1988	..	361	12116	..	482	14846	..	102	4150	..	43	872
1989	..	288	11321	..	389	11817	..	88	3170	..	43	585
1990	..	267	9557	..	290	8213	..	96	3278	..	41	790
1991	..	288	10484	..	271	8712	..	86	3289	..	36	836
1992	..	248	9411	..	314	9194	..	70	2492	..	52	1079
1993	78	278	9846	28	268	7762	30	82	3184	18	55	792
1994	86	299	13769	32	322	10388	41	110	4477	19	56	1070
1995	73	339	14735	30	359	8111	31	124	3807	12	43	719
1996	64	315	12301	29	324	8220	36	104	3223	13	39	646
1997	57	345	15074	24	289	10028	34	131	4965	9	32	689
1998	55	317	12306	23	246	6206	28	105	3727	6	27	689
1999	56	281	11872	27	307	10760	24	97	4591	3	7	188
2000	50	299	11857	28	302	9261	18	95	3890	5	23	816
2001	46	282	11242	25	303	11291	14	82	3772	4	23	648
2002	49	308	11854	25	295	10176	17	92	3631	4	24	674
2003	52	365	13346	25	309	9595	23	138	4795	3	20	565

4.2. Vihannesviljely avomaalla maaseutukeskuksittain / teollisuuden sopimustuotanto Grönsaksodling på friland enligt landsbygdscentral / kontraktproduktion för industrin

Jatk. - Forts.

Maaseutukeskus Landsbygdscentral	Palsternakka - Palsternacka			Avomaankurkku - Frilandsgurka			Kurpitsa - Pumpa		
	Yri- tysten määrä Antal företag	Pinta- ala Areal	Sato Skörd	Yri- tysten määrä Antal företag	Pinta- ala Areal	Sato Skörd	Yri- tysten määrä Antal företag	Pinta- ala Areal	Sato Skörd
2004	kpl, st	ha	1000 kg	kpl, st	ha	1000 kg	kpl, st	ha	1000 kg
Uudenmaan	-	-	-	-	-	-	-	-	-
Nylands Svenska	-	-	-	-	-	-	-	-	-
Farma	-	-	-	61	162,61	5450,10	3	9,99	445,00
Finska Hushäll.	-	-	-	8	7,91	284,50	-	-	-
Satakunnan	5	45,31	658,20	37	81,56	2966,00	4	12,64	460,00
Pirkanmaan	-	-	-	2	1
Hämeen	-	-	-	1	2
Kymenlaakson	-	-	-	-	-	-	-	-	-
Etelä-Karjalan	-	-	-	1	-	-	-
Etelä-Savon	-	-	-	-	-	-	-	-	-
Pohjois-Savon	-	-	-	-	-	-	-	-	-
Pohjois-Karjalan	-	-	-	-	-	-	-	-	-
Keski-Suomen	-	-	-	-	-	-	-	-	-
Etelä-Pohjanmaan	-	-	-	1	-	-	-
Österbottens Sv.	-	-	-	1	-	-	-
Keski-Pohjanmaan	-	-	-	-	-	-	-	-	-
Oulun	-	-	-	-	-	-	-	-	-
Kainuun	-	-	-	-	-	-	-	-	-
Lapin	-	-	-	-	-	-	-	-	-
Koko maa									
Hela landet	5	45,31	658,20	112	267,81	9111,10	10	27,65	1033,50
1984	..	18	158	..	660	9474	..	70	2227
1985	..	17	158	..	441	11188	..	55	2361
1986	..	21	303	..	410	7564	..	50	2250
1987	..	26	214	..	352	476	..	56	456
1988	..	18	325	..	496	12612	..	57	2438
1989	..	17	344	..	410	6715	..	58	2518
1990	..	19	363	..	361	7318	..	35	1654
1991	..	18	368	..	432	9892	..	46	2222
1992	..	19	359	..	481	12563	..	28	1328
1993	..	19	238	698	341	6053	..	39	858
1994	19	24	446	772	410	10811	13	31	1457
1995	16	30	495	737	537	11924	12	34	1522
1996	15	34	392	513	438	9256	12	34	850
1997	14	30	428	404	420	13205	10	30	1454
1998	11	32	289	342	390	8449	11	36	757
1999	7	23	390	289	360	11448	14	34	1454
2000	7	25	393	225	330	8945	13	29	877
2001	7	28	492	201	322	10692	12	31	1393
2002	5	33	444	181	322	11436	11	30	1500
2003	7	34	396	150	301	10974	11	32	1284

4.2. Vihannesviljely avomaalla maaseutukeskuksittain / teollisuuden sopimustuotanto Grönsaksodling på friland enligt landsbygdscentral / kontraktproduktion för industrin

Jatk. - Forts.

Maaseutukeskus Landsbygdscentral	Pinaatti - Spenat			Raparperi - Rabarber			Maustekasvit - Kryddväxter 1)			Muut vihannekset - Övriga grönsaker		
	Yri- tysten määrä Antal företag	Pinta- ala Areal	Sato Skörd	Yri- tysten määrä Antal företag	Pinta- ala Areal	Sato Skörd	Yri- tysten määrä Antal företag	Pinta- ala Areal	Sato Skörd	Yri- tysten määrä Antal företag	Pinta- ala Areal	Sato Skörd
2004	kpl, st	ha	1000 kg	kpl, st	ha	1000 kg	kpl, st	ha	1000 kg	kpl, st	ha	1000 kg
Uudenmaan	-	-	-	-	-	-	-	-	-	1
Nylands Svenska	-	-	-	-	-	-	1	-	-	-
Farma	-	-	-	-	-	-	2	3	1,60	43,2
Finska Hushållningss.	-	-	-	-	-	-	-	-	-	-	-	-
Satakunnan	4	56,65	835,4	-	-	-	1	6	12,24	397,6
Pirkanmaan	-	-	-	-	-	-	-	-	-	-	-	-
Hämeen	-	-	-	-	-	-	2	1
Kymenlaakson	-	-	-	-	-	-	-	-	-	-	-	-
Etelä-Karjalan	-	-	-	-	-	-	-	-	-	-	-	-
Etelä-Savon	-	-	-	-	-	-	-	-	-	-	-	-
Pohjois-Savon	-	-	-	-	-	-	-	-	-	-	-	-
Pohjois-Karjalan	-	-	-	2	-	-	-	-	-	-
Keski-Suomen	-	-	-	-	-	-	-	-	-	-	-	-
Etelä-Pohjanmaan	-	-	-	-	-	-	-	-	-	-	-	-
Österbottens Svenska	-	-	-	-	-	-	-	-	-	-	-	-
Keski-Pohjanmaan	-	-	-	-	-	-	-	-	-	-	-	-
Oulun	-	-	-	-	-	-	-	-	-	-	-	-
Kainuun	-	-	-	-	-	-	-	-	-	-	-	-
Lapin	-	-	-	-	-	-	1	1
Koko maa												
Hela landet	4	56,65	835,4	2	7	6,23	9,8	12	20,34	581,5
1984	..	49	590	..	8	191	..	30	79	..	343	3757
1985	..	49	581	..	8	179	..	11	81	..	331	3511
1986	..	53	558	..	9	204	..	15	64	..	335	3605
1987	..	39	485	..	9	179	..	22	76	..	249	1752
1988	..	41	629	..	10	276	..	86	199	..	328	4073
1989	..	33	411	..	10	249	..	42	110	..	274	4256
1990	..	26	355	..	8	207	..	51	90	..	319	4844
1991	..	26	401	..	8	162	..	109	210	..	258	3720
1992	..	30	490	..	3	166	..	65	120	..	237	3874
1993	..	40	413	..	9	136	..	50	103	..	167	2873
1994	2	38	644	10	2	66	26	44	97	..	152	2319
1995	2	40	479	4	1	13	23	14	72	..	167	2215
1996	3	23	454	9	6	66	35	14	72	..	155	2304
1997	2	35	440	7	5	111	19	9	24	..	39	945
1998	2	38	498	6	5	48	15	13	33	..	38	886
1999	2	47	689	4	1	21	15	8	28	..	43	993
2000	3	54	763	3	1	10	6	4	15	..	21	815
2001	4	62	818	3	1	25	8	4	23	8	11	432
2002	4	72	1132	5	1	21	7	6	10	9	11	468
2003	4	74	828	4	1	24	7	7	22	10	16	597

1) Sisältää 1984 - 1994 yrtili-, juuri- ja siemenmausteet ja vuodesta 1995 alkaen yrtili- ja juurimausteet.

1) Inkluderar ört-, rot- och frökryddor 1984 - 1994 och ört- och rotkryddor från och med 1995.

5. Omenanviljely maaseutukeskuksittain Äppelodling enligt landsbygdscentral

Maaseutukeskus Landsbygdscentral	Yritysten määrä Antal företag	Pinta-ala yhteensä Areal sammanlagt	1) Satoa tuottamaton nuori kasvusto Icke skördemogen ung växtlighet	2) Satoikäinen kasvusto Skörde- mogen växtlighet	Sato Skörd
2004	kpl, st	ha			1000 kg
Uudenmaan	29	75,96	11,86	64,10	203,6
Nylands Svenska	16	27,05	3,77	23,28	63,8
Farma	52	89,57	8,79	80,78	188,1
Finska Hushållningss.	97	311,74	43,63	268,11	2103,0
Satakunnan	14	4,41	2,24	2,17	2,4
Pirkanmaan	16	3,09	0,42	2,67	3,3
Hämeen	27	24,21	7,30	16,91	59,0
Kymenlaakson	15	16,97	14,56	2,41	6,9
Etelä-Karjalan	22	20,07	15,28	4,79	6,7
Etelä-Savon	49	20,32	6,07	14,25	25,8
Pohjois-Savon	26	5,20	2,80	2,40	1,6
Pohjois-Karjalan	20	6,35	1,36	4,99	1,5
Keski-Suomen	28	11,98	3,88	8,10	8,4
Etelä-Pohjanmaan	7	1,85	0,57	1,28	0,8
Österbottens Svenska	3	0,35	-	0,35	0,1
Keski-Pohjanmaan	1
Oulun	2
Kainuun	2
Lapin	1
Koko maa					
Hela landet	427	620,13	123,22	496,91	2674,7
1984	..	437,46	111,95	325,51	2601,6
1985	475	388,84	129,47	259,37	1705,3
1986	504	432,93	118,73	314,20	2305,0
1987	406	374,27	113,98	260,29	951,5
1988	336	334,74	90,15	244,59	1524,8
1989	362	390,21	93,61	296,60	2478,0
1990	338	379,77	113,26	266,51	2414,0
1991	287	361,25	63,33	297,92	2018,9
1992	266	347,68	59,41	288,27	2342,7
1993	274	353,88	61,01	292,87	2324,9
1994	295	376,90	76,28	300,62	1988,8
1995	339	419,02	59,76	359,26	2437,8
1996	344	436,85	65,79	371,06	2145,9
1997	355	451,80	111,75	340,05	2724,7
1998	357	463,81	93,90	369,91	1891,9
1999	361	479,28	65,59	413,69	2427,2
2000	390	505,53	76,53	429,00	2748,8
2001	374	531,18	93,88	437,30	2698,5
2002	413	559,55	115,97	443,58	3152,6
2003	428	595,54	129,51	466,03	2833,9

1) Alle 7-vuotiaiden puiden viljelyala 1984 - 1998

1) Odlingsareal av under 7-åriga träd 1984-1998

2) Vähintään 7- vuotiaiden puiden viljelyala vuosina 1984 - 1998

2) Odlingsareal av minst 7-åriga träd 1984 - 1998

6.1. Marjanviljely avomaalla maaseutukeskuksittain / kokonaistuotanto
Bärodling på friland enligt landsbygdscentral / totalproduktion

Maaseutukeskus Landsbygdscentral	Yhteensä - Sammanlagt				Musta- ja viherherukka Svarta och gröna vinbär			
	Yritysten määrä Antal företag	Pinta-ala yhteensä Areal samman- lagt	Sato- ikäinen kasvusto Produktiv kultur	Sato yhteensä Skörd samman- lagt	Yritysten määrä Antal företag	Pinta-ala yhteensä Areal samman- lagt	Sato- ikäinen kasvusto Produktiv kultur	Sato yhteensä Skörd samman- lagt
2004	kpl, st	ha	1000 kg		kpl, st	ha	1000 kg	
Uudenmaan	102	213,02	167,87	316,9	38	44,66	31,03	26,6
Nylands Svenska	59	122,45	98,19	328,9	15	27,59	27,16	50,5
Farma	362	503,10	414,69	918,2	59	34,85	30,89	10,6
Finska Hushållnings.	53	53,72	45,65	94,3	7	5,38	5,30	8,2
Satakunnan	193	250,39	211,83	364,8	42	24,52	21,72	9,1
Pirkanmaan	132	337,65	304,12	525,7	66	136,62	133,77	131,9
Hämeen	185	450,45	395,94	1076,8	57	63,42	60,41	61,9
Kymenlaakson	90	295,46	220,05	415,3	29	115,68	83,19	8,6
Etelä-Karjalan	80	200,57	161,07	518,7	27	12,50	10,62	12,8
Etelä-Savon	325	745,81	637,69	1359,8	104	259,54	225,96	334,2
Pohjois-Savon	467	1474,77	1283,25	3511,1	178	441,07	370,29	453,3
Pohjois-Karjalan	220	816,40	685,06	1113,1	136	430,70	335,84	279,3
Keski-Suomen	210	380,09	325,20	553,3	89	142,22	121,66	141,6
Etelä-Pohjanmaan	187	234,83	171,42	263,5	51	34,02	30,50	13,7
Österbottens Sv.	93	133,47	108,09	118,5	24	37,48	33,81	3,7
Keski-Pohjanmaan	90	204,88	145,79	148,3	57	131,94	89,70	11,7
Oulun	188	363,65	271,24	418,1	93	147,57	97,32	22,8
Kainuun	67	108,45	86,40	102,0	30	50,04	34,84	17,0
Lapin	57	33,02	29,29	27,2	17	7,19	7,02	3,3
Koko maa								
Hela landet	3160	6922,18	5762,84	12174,3	1119	2146,99	1751,03	1601,0
1984	4025	3723,89	2896,30	11681,4	1261	829,69	614,14	2246,0
1985	3732	3581,09	2836,76	12917,3	1121	787,21	664,94	1852,2
1986	3878	3948,36	3095,93	13302,6	1212	969,85	824,48	2065,6
1987	3828	4097,62	3196,33	9810,5	1218	977,87	824,90	1567,5
1988	3765	4300,66	3208,73	10694,5	1150	1000,09	836,50	803,3
1989	3885	4676,94	3338,32	12393,4	1204	1083,90	845,00	1810,6
1990	3909	5193,50	3952,59	14126,2	1272	1245,22	1002,83	2316,2
1991	3892	5255,35	3926,93	12219,5	1192	1225,02	1011,52	2123,5
1992	3755	5477,87	4175,12	14811,1	1118	1216,71	1037,61	1845,0
1993	3662	5411,90	4206,31	12687,0	1073	1179,42	1025,44	2459,0
1994	3699	5871,24	4460,97	11770,5	1075	1212,69	1063,32	1709,4
1995	4462	7285,62	5669,76	11592,6	1292	1380,80	1248,77	1963,0
1996	4492	7452,35	5804,72	14971,9	1331	1426,61	1256,73	1807,2
1997	4407	7492,59	5931,61	12948,7	1275	1447,53	1220,22	1684,6
1998	4257	7539,68	5960,37	11348,5	1308	1516,70	1233,55	1545,6
1999	4112	7652,09	6168,49	12414,3	1280	1629,59	1250,58	1032,6
2000	4043	7606,43	5930,46	14701,3	1279	1795,32	1187,14	1586,8
2001	3724	7459,10	5961,98	14776,5	1181	1914,86	1311,08	1081,5
2002	3545	7231,65	5871,31	13938,8	1187	2035,05	1426,47	1289,2
2003	3294	7060,27	5726,63	11315,6	1152	2112,72	1559,01	2054,9

6.1. Marjanviljely avomaalla maaseutukeskuksittain / kokonaistuotanto Bärodling på friland enligt landsbygdscentral / totalproduktion

Jatk. - Forts.

Maaseutukeskus Landsbygdscentral	Punaherukka - Röda vinbär				Valkoherukka - Vita vinbär			
	Yritysten määrä Antal företag	Pinta-ala yhteensä Areal samman- lagt	Sato- ikäinen kasvusto Produktiv kultur	Sato yhteensä Skörd samman- lagt	Yritysten määrä Antal företag	Pinta-ala yhteensä Areal samman- lagt	Sato- ikäinen kasvusto Produktiv kultur	Sato yhteensä Skörd samman- lagt
2004	kpl, st	ha	1000 kg	kpl, st	ha	1000 kg		
Uudenmaan	10	0,89	0,48	0,7	5	1,94	0,24	0,1
Nylands Svenska	6	1,01	0,80	0,5	1
Farma	12	2,31	2,11	2,2	9	6,58	6,57	2,5
Finska Hushållnings.	3	0,47	0,47	1,2	1
Satakunnan	13	8,78	8,78	6,4	3	0,26	0,26	0,2
Pirkanmaan	24	22,40	19,90	44,9	7	3,02	3,02	3,3
Hämeen	18	17,17	7,81	1,9	5	6,89	5,41	14,8
Kymenlaakson	11	14,67	10,90	0,9	6	5,34	3,11	4,4
Etelä-Karjalan	15	2,99	1,60	2,1	3	0,10	0,06	0,2
Etelä-Savon	63	51,63	39,89	69,7	24	37,84	31,35	55,7
Pohjois-Savon	40	17,12	15,78	26,9	8	3,09	2,88	1,4
Pohjois-Karjalan	51	45,51	42,79	51,9	18	17,92	17,56	22,9
Keski-Suomen	33	15,29	13,21	28,5	21	32,60	24,41	46,9
Etelä-Pohjanmaan	11	0,97	0,71	0,4	7	1,58	1,08	1,2
Österbottens Sv.	4	0,18	0,18	0,5	3	2,07	2,07	0,6
Keski-Pohjanmaan	7	1,54	0,51	1,4	6	1,29	0,15	0,1
Oulun	20	3,13	1,43	1,9	11	4,94	1,21	0,6
Kainuun	10	5,84	5,84	4,7	3	0,72	0,22	0,1
Lapin	2	-	-	-	-
Koko maa								
Hela landet	353	211,92	173,21	246,8	141	126,28	99,61	154,8
1984	798	253,89	215,86	658,4	185	69,65	54,30	184,6
1985	655	226,27	190,44	467,8	139	63,83	57,17	161,1
1986	682	239,87	208,68	614,4	146	63,02	59,70	173,8
1987	617	251,05	211,75	95,6	150	69,01	63,78	98,9
1988	588	258,28	205,07	407,0	135	60,29	57,03	179,4
1989	582	245,52	195,76	589,7	149	77,76	70,47	256,3
1990	588	271,21	233,77	633,4	144	81,34	73,76	198,0
1991	509	252,97	213,84	444,9	114	71,84	58,18	152,3
1992	461	242,30	223,64	418,3	110	74,78	60,15	161,0
1993	447	247,63	229,34	1047,9	110	70,16	59,05	177,8
1994	448	243,10	230,34	519,7	122	78,87	57,58	97,0
1995	510	247,10	238,20	471,0	141	94,55	76,59	141,4
1996	500	244,73	233,12	654,3	151	100,39	78,33	130,9
1997	446	236,38	219,12	457,0	139	108,55	85,59	118,7
1998	428	236,24	220,25	293,3	146	114,27	87,86	74,4
1999	418	225,58	207,43	367,2	141	120,84	92,07	112,8
2000	424	221,12	190,77	552,6	153	127,42	91,33	183,9
2001	371	216,95	177,36	220,8	142	126,67	90,12	91,9
2002	355	212,81	177,42	348,7	137	125,38	89,12	120,4
2003	365	217,49	163,67	475,4	143	120,61	98,40	181,8

6.1. Marjanviljely avomaalla maaseutukeskuksittain / kokonaistuotanto
Bärodling på friland enligt landsbygdscentral / totalproduktion

Jatk. - Forts.

Maaseutukeskus Landsbygdscentral	Vadelma ja mesivadelma Hallon och äkerbärshallon				Karviainen - Krusbär			
	Yritysten määrä Antal företag	Pinta-ala yhteensä Areal samman- lagt	Sato- ikäinen kasvusto Produktiv kultur	Sato yhteensä Skörd samman- lagt	Yritysten määrä Antal företag	Pinta-ala yhteensä Areal samman- lagt	Sato- ikäinen kasvusto Produktiv kultur	Sato yhteensä Skörd samman- lagt
2004	kpl, st	ha	1000 kg		kpl, st	ha	1000 kg	
Uudenmaan	26	8,38	8,08	4,0	8	0,30	0,23	0,4
Nylands Svenska	15	5,41	4,76	2,5	2
Farma	58	26,37	23,21	23,8	9	1,01	1,01	1,1
Finska Hushållningss.	9	1,79	1,04	1,0	1
Satakunnan	36	17,13	16,17	15,8	3	0,19	0,18	0,1
Pirkanmaan	31	18,94	16,75	25,3	7	0,45	0,45	0,3
Hämeen	47	25,62	23,48	18,4	4	0,89	0,15	0,1
Kymenlaakson	25	10,66	8,46	8,8	7	3,54	2,94	0,3
Etelä-Karjalan	31	36,07	27,15	34,0	4	0,38	0,38	0,4
Etelä-Savon	123	78,52	66,08	60,7	17	2,42	2,42	3,9
Pohjois-Savon	150	124,12	111,99	106,2	14	2,18	1,77	2,8
Pohjois-Karjalan	62	46,81	44,56	47,7	19	15,64	15,64	14,3
Keski-Suomen	46	20,92	16,10	9,6	12	2,55	2,55	7,6
Etelä-Pohjanmaan	45	17,71	16,67	11,6	3	0,08	0,08	0,0
Österbottens Svenska	13	5,62	5,05	2,7	2
Keski-Pohjanmaan	11	2,78	2,41	1,6	1
Oulun	44	18,10	16,19	4,3	9	1,27	1,20	1,3
Kainuun	2	4	0,08	0,08	0,1
Lapin	9	0,63	0,54	0,0	-	-	-	-
Koko maa								
Hela landet	783	465,98	409,09	378,2	126	31,56	29,53	33,5
1984	340	72,27	52,16	93,9	235	23,51	12,32	24,5
1985	335	75,51	62,63	97,4	189	15,50	11,37	38,9
1986	367	99,52	79,56	179,8	193	23,19	18,52	41,7
1987	345	100,97	88,35	66,5	170	26,44	22,21	18,1
1988	358	98,41	86,72	83,7	139	24,86	21,30	17,1
1989	399	111,57	94,82	201,4	160	29,69	25,62	47,6
1990	431	134,22	114,82	170,4	170	25,57	21,89	78,5
1991	447	141,99	117,10	207,6	141	30,52	18,70	39,3
1992	430	145,48	129,69	257,9	149	28,44	21,28	44,3
1993	396	144,09	124,79	184,0	126	31,09	21,71	87,8
1994	473	172,79	143,92	228,1	146	34,34	27,55	30,4
1995	604	240,19	203,99	307,7	156	40,08	35,76	41,8
1996	674	277,32	232,28	322,8	156	40,11	35,05	73,9
1997	702	310,90	271,16	265,3	155	39,86	34,87	36,3
1998	745	340,11	295,59	265,1	159	39,59	36,45	41,9
1999	748	349,93	299,94	307,3	153	39,61	36,12	35,3
2000	748	383,39	299,74	456,8	149	36,98	34,69	59,8
2001	739	408,46	335,41	417,8	137	36,59	32,85	47,1
2002	766	431,27	379,69	538,7	130	31,13	29,68	44,9
2003	775	461,64	399,87	540,4	132	33,35	25,54	33,1

6.1. Marjanviljely avomaalla maaseutukeskuksittain / kokonaistuotanto
Bärodling på friland enligt landsbygdscentral / totalproduktion

Jatk. - Forts.

Maaseutukeskus Landsbygdscentral	Mansikka - Jordgubbe				Tyрни - Havtom			
	Yritysten määrä Antal företag	Pinta-ala yhteensä Areal samman- lagt	Sato- ikäinen kasvusto Produktiv kultur	Sato yhteensä Skörd samman- lagt	Yritysten määrä Antal företag	Pinta-ala yhteensä Areal samman- lagt	Sato- ikäinen kasvusto Produktiv kultur	Sato yhteensä Skörd samman- lagt
2004	kpl, st	ha	1000 kg		kpl, st	ha	1000 kg	
Uudenmaan	65	144,65	116,75	282,3	3	0,43	0,10	0,1
Nylands Svenska	43	86,38	63,95	274,8	-	-	-	-
Farma	288	405,54	333,38	861,1	34	10,88	8,30	9,5
Finska Hushållningss.	37	38,70	32,27	77,6	7	3,18	2,71	3,0
Satakunnan	139	177,93	148,21	318,6	33	18,22	13,49	12,1
Pirkanmaan	75	130,76	112,23	316,5	4	1,69	1,39	1,6
Hämeen	121	302,95	272,98	954,7	19	10,31	8,80	8,3
Kymenlaakson	63	121,39	100,48	384,7	12	18,13	6,57	7,4
Etelä-Karjalan	62	145,42	118,80	466,9	10	2,13	1,94	2,1
Etelä-Savon	227	298,31	259,56	816,0	32	11,72	7,97	16,5
Pohjois-Savon	368	868,21	767,47	2913,2	28	8,37	6,18	3,9
Pohjois-Karjalan	131	234,44	210,85	682,6	17	4,17	3,76	3,1
Keski-Suomen	140	157,52	140,44	316,5	22	4,10	3,41	1,3
Etelä-Pohjanmaan	90	100,29	89,01	217,5	72	76,17	31,31	18,9
Österbottens Svenska	54	58,11	48,63	102,4	26	28,58	17,32	8,1
Keski-Pohjanmaan	40	59,61	48,49	124,8	18	7,45	4,49	8,6
Oulun	96	149,36	131,75	381,6	44	16,20	14,49	5,6
Kainuun	43	47,00	43,45	78,0	5	0,84	0,82	1,8
Lapin	48	24,94	21,68	23,5	2
Koko maa								
Hela landet	2130	3551,51	3060,38	9593,4	388	222,75	133,05	111,9
1984	3108	2473,07	1946,42	8466,2	2
1985	2838	2408,39	1846,14	10295,7	1
1986	2912	2549,60	1903,51	10224,9	2
1987	2891	2668,85	1982,91	7961,2	1
1988	2910	2852,39	1996,86	9201,7	2
1989	2990	3120,79	2101,42	9477,6	1
1990	3088	3422,59	2495,91	10722,2
1991	3050	3507,80	2494,32	9234,2
1992	2988	3735,99	2691,58	12074,3
1993	2917	3706,62	2728,79	8714,9
1994	2962	4083,22	2915,87	9172,7
1995	3575	5195,15	3816,39	8625,7
1996	3606	5259,10	3912,63	11912,5
1997	3570	5242,83	4023,82	10329,9
1998	3440	5183,11	4018,82	9090,5
1999	3232	5124,67	4208,46	10516,1
2000	3073	4838,10	4049,43	11815,6	270	116,11	27,27	20,8
2001	2791	4508,87	3908,87	12873,9	297	151,75	52,81	25,8
2002	2560	4091,21	3609,96	11470,3	333	189,04	83,16	89,2
2003	2288	3760,20	3307,80	7899,2	359	206,62	95,58	100,1

6.1. Marjanviljely avomaalla maaseutukeskuksittain / kokonaistuotanto Bärodling på friland enligt landsbygdscentral / totalproduktion

Jatk. - Forts.

Maaseutukeskus Landsbygdscentral	Pensasmustikka - Buskblåbär				Muut marjat - Övriga bär 1)			
	Yritysten määrä Antal företag	Pinta-ala yhteensä Areal samman- lagt	Sato- ikäinen kasvusto Produktiv kultur	Sato yhteensä Skörd samman- lagt	Yritysten määrä Antal företag	Pinta-ala yhteensä Areal samman- lagt	Sato- ikäinen kasvusto Produktiv kultur	Sato yhteensä Skörd samman- lagt
2004	kpl, st	ha	1000 kg	kpl, st	ha	1000 kg		
Uudenmaan	7	10,56	9,96	2,7	2
Nylands Svenska	7	1,81	1,42	0,5	2
Farma	29	12,88	7,97	6,3	11	2,68	1,25	1,1
Finska Hushållningss.	4	1,61	1,29	0,4	6	2,28	2,26	2,4
Satakunnan	12	2,17	1,86	0,9	7	1,19	1,16	1,4
Pirkanmaan	10	5,11	2,64	0,9	11	18,66	13,97	0,9
Hämeen	21	7,73	6,74	3,0	14	15,47	10,16	13,8
Kymenlaakson	11	4,15	2,70	0,1	7	1,90	1,70	0,2
Etelä-Karjalan	5	0,69	0,52	0,1	2
Etelä-Savon	15	5,01	4,10	3,0	9	0,82	0,36	0,1
Pohjois-Savon	17	7,53	4,52	1,5	13	3,08	2,37	1,7
Pohjois-Karjalan	13	2,73	1,54	0,7	26	18,48	12,52	10,8
Keski-Suomen	15	4,20	2,74	0,6	6	0,69	0,68	0,6
Etelä-Pohjanmaan	6	2,07	0,64	0,1	8	1,94	1,42	0,1
Österbottens Svenska	1	7	1,28	0,88	0,4
Keski-Pohjanmaan	-	-	-	-	2
Oulun	7	0,25	0,25	0,0	18	22,83	7,40	0,1
Kainuun	-	-	-	-	9	3,53	0,75	0,1
Lapin	-	-	-	-	2
Koko maa								
Hela landet	180	68,58	48,97	20,8	162	96,61	57,97	33,9
1984	1,81	1,10	0,2
1985	4,38	4,07	4,2
1986	3,31	1,48	2,4
1987	1	3,43	2,43	2,7
1988	1	6,34	5,25	2,3
1989	1	7,71	5,23	10,2
1990	13,35	9,61	7,5
1991	25,21	13,27	17,7
1992	34,17	11,17	10,3
1993	144	31,81	16,19	15,5
1994	194	45,15	21,31	13,3
1995	290	86,04	48,35	41,9
1996	319	102,34	55,72	70,1
1997	337	106,51	76,80	56,7
1998	344	109,66	67,85	37,6
1999	433	161,87	73,89	43,1
2000	109	30,10	15,08	2,6	163 ♦	57,89 ♦	35,01 ♦	21,5 ♦
2001	134	39,53	16,97	5,0	134 ♦	55,42 ♦	36,51 ♦	12,7 ♦
2002	162	48,63	25,58	12,3	147 ♦	67,13 ♦	50,23 ♦	25,2 ♦
2003	176	62,79	30,51	9,2	161 ♦	84,85 ♦	46,25 ♦	21,4 ♦

1) Muihin marjoihin luetaan karpalo, marja-aronia, mesimarja, pihlaja, ruusukvitteni, ruusunmarja, marjasinikuusama ja marjatuomipihlaja.

1) Till övriga bär räknas tranbär, bäraronia, åkerbär, rönnbär, rosenkvitten, nypon, bärblåtrö och västamerikansk häggmispel.

6.2. Marjanviljely avomaalla maaseutukeskuksittain / teollisuuden sopimustuotanto
Bärodling på friland enligt landsbygdscentral / kontraktproduktion för industrin

Maaseutukeskus Landsbygdscentral	Yhteensä - Sammanlagt				Musta- ja viherherukka Svarta och gröna vinbär			
	Yritysten määrä Antal företag	Pinta-ala yhteensä Areal samman- lagt	Sato- ikäinen kasvusto Produktiv kultur	Sato yhteensä Skörd samman- lagt	Yritysten määrä Antal företag	Pinta-ala yhteensä Areal samman- lagt	Sato- ikäinen kasvusto Produktiv kultur	Sato yhteensä Skörd samman- lagt
2004	kpl, st	ha		1000 kg	kpl, st	ha		1000 kg
Uudenmaan	-	-	-	-	-	-	-	-
Nylands Svenska	-	-	-	-	-	-	-	-
Farma	6	25,78	23,57	14,7	3	15,96	14,33	4,0
Finska Hushållningss.	1	1
Satakunnan	2	-	-	-	-
Pirkanmaan	10	76,85	75,29	136,0	9	60,51	59,45	95,8
Hämeen	4	29,74	20,89	40,2	4	19,20	17,64	31,1
Kymenlaakson	8	90,75	67,45	27,5	5	73,02	50,12	5,5
Etelä-Karjalan	4	15,15	15,15	57,2	1
Etelä-Savon	56	234,31	219,02	405,0	39	150,44	140,26	234,4
Pohjois-Savon	94	381,95	355,58	728,2	47	261,34	241,48	359,3
Pohjois-Karjalan	31	201,74	172,95	200,3	29	163,71	135,52	148,3
Keski-Suomen	18	100,48	87,26	154,8	12	55,80	49,48	69,9
Etelä-Pohjanmaan	-	-	-	-	-	-	-	-
Österbottens Svenska	-	-	-	-	-	-	-	-
Keski-Pohjanmaan	2	1
Oulun	5	33,36	29,88	3,8	5	33,36	29,88	3,8
Kainuun	3	36,55	28,30	13,6	3	31,44	23,19	10,3
Lapin	-	-	-	-	-	-	-	-
Koko maa - Hela landet	244	1241,40	1109,38	1798,3	159	873,87	770,44	963,7

Maaseutukeskus Landsbygdscentral	Punaherukka - Röda vinbär				Valkoherukka - Vita vinbär			
	Yritysten määrä Antal företag	Pinta-ala yhteensä Areal samman- lagt	Sato- ikäinen kasvusto Produktiv kultur	Sato yhteensä Skörd samman- lagt	Yritysten määrä Antal företag	Pinta-ala yhteensä Areal samman- lagt	Sato- ikäinen kasvusto Produktiv kultur	Sato yhteensä Skörd samman- lagt
2004	kpl, st	ha		1000 kg	kpl, st	ha		1000 kg
Uudenmaan	-	-	-	-	-	-	-	-
Nylands Svenska	-	-	-	-	-	-	-	-
Farma	1	2
Finska Hushållningss.	-	-	-	-	-	-	-	-
Satakunnan	-	-	-	-	-	-	-	-
Pirkanmaan	4	13,84	13,34	37,2	1
Hämeen	2	1
Päijät-Hämeen	3	10,45	10,27	0,1	1
Kymenlaakson	-	-	-	-	-	-	-	-
Etelä-Karjalan	17	26,10	25,38	50,6	13	29,51	28,48	53,3
Etelä-Savon	6	6,82	6,82	14,1	1
Pohjois-Savon	13	24,25	24,15	33,0	3	4,76	4,76	12,7
Pohjois-Karjalan	5	9,86	8,83	22,2	9	27,71	22,98	45,8
Keski-Suomen	-	-	-	-	-	-	-	-
Etelä-Pohjanmaan	-	-	-	-	-	-	-	-
Österbottens Svenska	-	-	-	-	-	-	-	-
Keski-Pohjanmaan	-	-	-	-	-	-	-	-
Oulun	1	1
Kainuun	-	-	-	-	-	-	-	-
Lapin	-	-	-	-	-	-	-	-
Koko maa - Hela landet	52	103,04	94,70	161,2	32	76,88	69,42	126,1

6.2. Marjanviljely avomaalla maaseutukeskuksittain / teollisuuden sopimustuotanto Bärodling på friland enligt landsbygdscentral / kontraktproduktion för industrin

Jatk. - Forts.

Maaseutukeskus Landsbygdscentral	Mansikka - Jordgubbe				Muut marjat - Övriga bär			
	Yritysten määrä Antal företag	Pinta-ala yhteensä Areal samman- lagt	Sato- ikäinen kasvusto Produktiv kultur	Sato yhteensä Skörd samman- lagt	Yritysten määrä Antal företag	Pinta-ala yhteensä Areal samman- lagt	Sato- ikäinen kasvusto Produktiv kultur	Sato yhteensä Skörd samman- lagt
2004	kpl, st	ha	1000 kg	kpl, st	ha	1000 kg		
Uudenmaan	-	-	-	-	-	-	-	
Nylands Svenska Farma	2	1	
Finska Hushållningss. Satakunnan	2	-	-	-	
Pirkanmaan	-	-	-	-	-	-	-	
Hämeen	-	-	-	-	-	-	-	
Kymenlaakson	2	2	
Etelä-Karjalan	3	10,71	10,71	53,9	1	
Etelä-Savon	10	20,40	17,59	57,9	5	7,86	7,31	
Pohjois-Savon	53	95,86	90,60	346,0	9	17,73	16,48	
Pohjois-Karjalan	3	2,42	1,92	3,6	6	6,60	6,60	
Keski-Suomen	5	5,41	5,22	15,4	1	
Etelä-Pohjanmaan	-	-	-	-	-	-	-	
Österbottens Svenska	-	-	-	-	-	-	-	
Keski-Pohjanmaan	-	-	-	-	1	
Oulun	-	-	-	-	-	-	-	
Kainuun	-	-	-	-	-	-	-	
Lapin	-	-	-	-	-	-	-	
Koko maa - Hela landet	80	145,96	136,62	511,6	26	41,65	38,20	

**7. Taimitarha- ja leikkokukkaviljely avomaalla maaseutukeskuksittain
Plantskole- och snittblomsterodling på friland enligt landsbygdscentral**

Maaseutukeskus Landsbygdscentral	Taimitarhat - Plantskolor						Leikkokukat - ja vihreä Snittblommor och -grönt	
	Yritysten määrä Antal företag	Pinta-ala - Areal Yhteensä Samman- lagt	Hedelmä- ja marjakasvit Frukt- och bärväxter	1) Koriste- pensaat Prydnads- buskar	1) Koriste- puut Prydnads- träd	Perennat Perenner	Yritysten määrä Antal företag	Pinta- ala Areal
2004	kpl, st	ha					kpl, st	ha
Uudenmaan	24	86,38	4,23	9,89	69,69	2,57	14	12,23
Nylands Svenska	19	89,37	17,15	51,30	14,96	5,96	20	14,42
Farma	27	26,11	7,14	6,34	10,97	1,66	26	14,96
Finska Hushållningss.	6	2,59	1,97	...	-	0,56	10	0,78
Satakunnan	16	18,45	1,44	3,08	11,28	2,65	13	4,13
Pirkanmaan	16	77,49	1,81	33,14	41,23	1,31	11	4,03
Hämeen	26	166,83	10,56	23,74	128,68	3,85	18	5,64
Kymenlaakson	5	6,87	0,56	...	3,28	...	9	2,60
Etelä-Karjalan	7	4,27	0,75	2,51	0,91	...	13	2,37
Etelä-Savon	21	22,40	5,07	11,33	5,37	0,63	19	3,07
Pohjois-Savon	26	19,61	4,79	5,39	7,29	2,14	11	5,46
Pohjois-Karjalan	22	7,05	4,01	2,28	0,54	0,22	15	8,19
Keski-Suomen	10	38,24	4,81	16,13	15,75	1,55	13	3,81
Etelä-Pohjanmaan	13	11,14	0,38	3,50	6,07	1,19	4	1,12
Österbottens Svenska	8	31,84	4,20	12,55	11,22	3,87	7	1,57
Keski-Pohjanmaan	3	2,10	2	...
Oulun	14	7,56	0,66	3,83	1,12	1,95	6	0,65
Kainuun	6	5,60	...	1,48	1,22	...	3	0,73
Lapin	7	7,67	...	3,20	1,39	1,98	4	2,88
Koko maa								
Hela landet	276	631,57	73,73	192,40	331,47	33,97	218	88,83
1984	248	457,56	76,62	357,58	..	23,36	165	22,62
1985	239	330,57	75,99	237,95	..	16,63	144	22,35
1986	265	476,09	99,25	359,81	..	17,03	156	24,52
1987	278	565,65	90,71	449,99	..	24,95	122	20,96
1988	273	601,20	108,87	467,94	..	24,39	140	21,58
1989	310	635,28	108,84	499,22	..	27,22	157	27,35
1990	321	702,43	92,49	508,04	..	34,82	194	39,83
1991	328	742,61	108,75	593,08	..	40,52	214	47,74
1992	335	796,76	108,39	646,54	..	41,79	240	47,92
1993	350	796,41	120,42	628,19	..	38,18	245	57,12
1994	371	786,71	110,38	627,37	..	40,04	294	65,62
1995	376	808,64	110,77	644,26	..	39,70	263	77,82
1996	367	778,94	94,74	647,20	..	37,00	286	101,77
1997	347	751,12	93,49	609,89	..	47,74	278	81,76
1998	362	758,48	90,32	620,45	..	47,71	256	87,30
1999	343	696,13	88,61	570,70	..	36,82	246	89,24
2000	325	663,84	72,24	552,28	..	39,32	248	94,36
2001	314	606,92	84,30	196,36	290,88	35,38	204	75,59
2002	308	650,52	75,77	207,90	331,21	35,64	215	81,69
2003	286	621,52	74,41	190,32	321,12	35,66	195	78,60

1) Vuosina 1984-2000 koristepuut ja -pensaat sisältyvät samaan pinta-alaan.

1) Under 1984-2000 ingår prydnadsbuskar och -träd i samma areal.

8.1. Vihannsviljely kasvihuoneessa maaseutukeskuksittain / kokonaistuotanto ilman ruukkuvihanneksia Grönsaksodling i växthus enligt landsbygdscentral / totalproduktion utan grönsaker i kruka

Maaseutukeskus Landsbygdscentral	Yhteensä - Sammanlagt				Tomaatti - Tomat			Kasvihuonekurkku Växthusgurka			Avomaankurkku Frilandsgurka		
	Yri- tysten määrä Antal företag	Kasvi- huone- ala Växthus- yta	Viljely- ala Odlings- areal	Sato Skörd	Yri- tysten määrä Antal företag	Kasvi- huone- ala Växthus- yta	Sato Skörd	Yri- tysten määrä Antal företag	Kasvi- huone- ala Växthus- yta	Sato Skörd	Yri- tysten määrä Antal företag	Kasvi- huone- ala Växthus- yta	Sato Skörd
2004	kpl, st	1000 m ²		1000 kg	kpl, st	1000 m ²	1000 kg	kpl, st	1000 m ²	1000 kg	kpl, st	1000 m ²	1000 kg
Uudenmaan	37	61,9	67,6	2656,8	18	5,9	78,0	12	38,0	2497,8	10	3,5	25,0
Nylands Svenska	39	63,8	88,3	1448,1	27	34,8	924,6	12	9,3	455,6	4	0,5	2,3
Farma	255	717,2	850,2	12108,3	100	176,5	3750,2	70	163,6	6787,3	56	45,9	420,7
Finska Hushäll.	41	71,0	82,3	872,1	16	20,6	556,6	8	5,8	146,6	-	-	-
Satakunnan	62	184,7	210,4	5048,8	36	85,4	2625,0	23	31,7	2207,8	11	3,2	12,0
Pirkanmaan	32	33,2	33,8	449,5	23	14,7	186,6	18	9,3	211,7	9	3,3	22,5
Hämeen	34	41,7	58,0	886,8	24	16,0	228,4	21	14,7	521,4	9	4,8	50,4
Kymenlaakson	24	61,4	70,2	2698,6	16	17,6	517,4	11	30,0	2028,7	15	7,8	100,8
Etelä-Karjalan	19	13,8	13,8	230,3	12	7,1	179,5	7	1,8	28,7	8	2,1	14,4
Etelä-Savon	30	27,5	27,5	548,7	21	6,0	50,6	8	9,3	438,5	16	8,8	46,7
Pohjois-Savon	24	42,7	43,5	898,3	15	18,8	424,1	16	19,5	443,6	10	2,2	15,7
Pohjois-Karjalan	12	27,6	27,6	546,4	6	11,5	138,7	7	15,4	403,2	4	0,7	4,4
Keski-Suomen	14	25,5	25,7	594,9	9	7,8	158,2	9	16,7	431,8	1
Etelä-Pohjanm.	37	110,6	270,2	3710,5	14	34,9	1077,9	22	53,5	2067,0	2
Österbottens Sv.	467	1020,8	1020,8	33979,8	341	681,9	22878,3	209	292,0	10594,5	1
Keski-Pohjanm.	7	24,4	24,4	775,1	5	6,7	189,4	5	17,7	585,8	-	-	-
Oulun	20	36,9	45,7	1108,2	9	14,2	340,5	13	16,6	718,0	5	1,3	3,6
Kainuun	7	12,2	12,2	546,3	5	4,9	181,7	6	7,2	364,7	-	-	-
Lapin	14	11,0	11,0	199,9	12	5,7	113,5	7	5,0	85,8	4	0,1	0,4
Koko maa													
Hela landet	1175	2587,9	2983,2	69307,5	709	1171,0	34599,0	484	757,0	31018,4	165	84,7	721,0
1984 1)	2383	3004,2	3577,5	52522,3	1606	1444,8	29627,7	664	599,7	18184,6	414	181,2	1213,8
1985 1)	2250	2894,4	3410,5	50924,1	1427	1321,5	28050,5	623	620,5	17996,3	414	164,9	1148,3
1986 1)	2246	2825,9	3382,0	51487,3	1359	1214,2	26698,9	670	640,9	19833,7	373	137,9	912,1
1987 1)	2102	2774,1	3274,5	51860,6	1271	1243,0	28080,4	617	612,2	19479,3	341	129,2	585,2
1988 1)	2044	2792,4	3250,0	55946,8	1229	1263,5	30145,3	612	657,0	21415,6	331	127,0	766,3
1989 1)	1937	2725,9	3121,4	56603,5	1156	1208,9	29822,5	632	706,5	22878,0	293	118,9	693,7
1990 1)	2105	2796,4	3111,9	59441,3	1245	1218,0	31857,3	722	673,3	23444,5	351	109,3	707,7
1991 1)	1945	2717,8	3050,2	56264,4	1110	1199,7	30014,1	616	673,2	22239,2	294	124,1	821,6
1992 1)	1853	2668,4	2966,0	56494,6	1067	1197,0	30346,3	610	686,6	22554,4	288	112,9	827,4
1993 1)	1793	2659,4	2911,3	55354,9	1015	1187,3	30778,2	603	690,0	21278,8	277	109,1	682,8
1994 1)	1853	2888,4	3149,3	64623,6	1047	1216,3	34608,0	635	754,3	26050,7	351	143,0	988,2
1995	1647	2673,7	2937,6	58211,4	981	1206,5	31281,8	646	795,1	23940,8	284	117,3	745,8
1996	1632	2649,4	2947,2	62150,5	948	1190,0	33191,7	656	799,2	25801,5	280	115,6	716,4
1997	1573	2616,1	2891,2	62729,6	946	1199,3	33013,9	645	800,5	26819,8	223	78,3	554,4
1998	1507	2660,9	2963,0	61914,9	896	1193,5	31454,6	635	848,8	27554,9	197	67,6	478,1
1999	1419	2626,2	2940,7	68622,3	867	1226,0	35559,8	574	815,9	30272,5	157	66,0	530,0
2000	1370	2639,9	2952,6	67565,2	865	1272,8	35348,9	557	786,3	29490,2	150	65,3	483,0
2001	1337	2661,0	2953,9	68696,6	804	1211,5	34193,2	571	822,2	31140,9	176	85,0	723,4
2002	1285	2632,8	3061,9	71012,8	802	1214,2	36401,8	529	782,0	30805,2	151	79,2	741,7
2003	1220	2605,0	3043,3	70189,3	759	1219,8	35797,7	502	752,7	30649,6	150	75,8	673,7

1) "Yhteensä"- luvuissa on mukana myös peruna

1) I "sammanlagt"-siffrorna ingår också potatis

Pehmeällä keräsalaatilla, rapeakeräsalaatilla, kiinankaalilla, tillillä, persiljalla ja kohdassa "muut yhteensä" viljelyala on lajin eri istutuskertojen yhteenlaskettu pinta-ala. Muilla kasveilla viljelyala on sama kuin viljelyyn käytetty kasvihuoneala, vaikka kasvusto olisi uusittu kesken kasvukauden.

I fråga om huvudsallat, isbergssallat, kinakål, dill, persilja och under punkten "övriga sammanlagt" är odlingsarealen de olika planteringsomgångarnas sammanlagda areal. Beträffande andra växter är odlingsarealen densamma som den växthusareal som använts för odling av växtslaget, även om växtbeståndet förnyats mitt i växtperioden.

8.1. Vihannesviljely kasvihuoneessa maaseutukeskuksittain / kokonaistuotanto ilman ruukkuvihanneksia Grönsaksodling i växthus enligt landsbygdscentral / totalproduktion utan grönsaker i kruka

Jatk. - Forts.

Maaseutukeskus Landsbygdscentral	Pehmeäkeräsalaatti Huvudsallat				Rapeakeräsalaatti Isbergssallat				Kiinankaali - Kinakål			
	Yri- tysten määrä Antal företag	Kasvi- huone- ala Växthus- yta	Viljely- ala Odlings- areal	Sato Skörd	Yri- tysten määrä Antal företag	Kasvi- huone- ala Växthus- yta	Viljely- ala Odlings- areal	Sato Skörd	Yri- tysten määrä Antal företag	Kasvi- huone- ala Växthus- yta	Viljely- ala Odlings- areal	Sato Skörd
2004	kpl, st	1000 m ²		1000 kg	kpl, st	1000 m ²		1000 kg	kpl, st	1000 m ²		1000 kg
Uudenmaan	4	3,5	6,3	12,1	-	-	-	-	-	-	-	-
Nylands Svenska	10	5,8	27,6	42,6	1	-	-	-	-
Farma	22	29,1	99,0	276,0	30	32,8	36,3	97,5	6	5,0	5,0	17,3
Finska Hushäll.	-	-	-	-	-	-	-	-	8	6,7	16,7	95,0
Satakunnan	7	5,2	29,5	66,4	-	-	-	-	-	-	-	-
Pirkanmaan	2	-	-	-	-	-	-	-	-
Hämeen	5	3,5	18,3	71,8	2	-	-	-	-
Kymenlaakson	6	5,4	14,2	50,0	1	-	-	-	-
Etelä-Karjalan	1	1	-	-	-	-
Etelä-Savon	-	-	-	-	-	-	-	-	1
Pohjois-Savon	2	-	-	-	-	-	-	-	-
Pohjois-Karjalan	-	-	-	-	-	-	-	-	-	-	-	-
Keski-Suomen	1	-	-	-	-	-	-	-	-
Etelä-Pohjanm.	5	9,8	133,3	357,7	1	-	-	-	-
Österbottens Sv.	2	2	-	-	-	-
Keski-Pohjanm.	-	-	-	-	-	-	-	-	-	-	-	-
Oulun	1	-	-	-	-	-	-	-	-
Kainuun	-	-	-	-	-	-	-	-	-	-	-	-
Lapin	-	-	-	-	-	-	-	-	-	-	-	-
Koko maa												
Hela landet	68	67,6	343,8	917,6	38	36,6	44,7	176,5	15	11,7	21,8	112,3
1984 1)	364	240,8	786,4	2242,0	80	50,9	60,1	252,2
1985 1)	352	241,8	721,7	2092,8	83	59,1	65,3	307,6
1986 1)	312	227,6	746,4	2248,8	89	71,3	82,5	372,4
1987 1)	198,0	667,6	2130,9	102	90,8	101,8	455,9
1988 1)	185,0	616,1	2055,1	109	97,6	104,2	479,6
1989 1)	149,9	520,5	1648,2	105	90,2	93,3	500,0
1990 1)	138,8	423,0	1495,9	108	65,8	74,0	426,6
1991 1)	116,9	408,2	1384,6	100	89,7	94,0	516,2
1992 1)	94,6	366,3	1165,0	94	65,3	66,6	343,8
1993 1)	124	81,9	307,7	1017,1	61	49,5	49,6	280,5
1994 1)	129	93,1	323,2	1109,9	47	36,9	37,1	206,8
1995	91	70,7	297,5	1006,9	48	18,3	26,6	58,5	40	34,9	34,9	163,9
1996	90	65,2	312,7	1031,1	42	16,8	25,6	51,2	40	33,8	34,3	167,3
1997	88	66,0	288,6	980,3	36	15,0	21,8	34,1	33	28,9	29,1	145,0
1998	104	74,6	329,3	1111,0	36	11,4	13,9	32,2	25	22,3	23,0	128,2
1999	90	71,2	339,9	1074,3	33	10,1	12,5	45,7	19	20,6	20,6	123,8
2000	79	64,3	310,4	953,2	34	9,9	10,6	21,8	15	16,7	18,8	120,0
2001	70	64,7	309,2	1033,5	33	15,3	15,3	35,9	16	17,9	19,4	121,8
2002	72	68,8	400,0	1181,8	41	19,1	22,2	42,0	16	18,5	20,8	126,0
2003	73	65,9	400,4	1159,5	37	24,3	33,3	65,8	21	17,5	25,1	154,8

1) Rapeakeräsalaatin luvuissa mukana myös pehmeäkeräsalaatti

1) I siffrorna av isbergssallat ingår också huvudsallat

**8.1. Vihannesviljely kasvihuoneessa maaseutukeskuksittain / kokonaistuotanto ilman ruukkuvihanneksia
Grönsaksodling i växthus enligt landsbygdscentral / totalproduktion utan grönsaker i kruka**

Jatk. - Forts.

Maaseutukeskus Landsbygdscentral	Paprika - Paprika			Tilli - Dill				Persilja - Persilja			
	Yri- tysten määrä Antal företag	Kasvi- huone- ala Växthus- yta	Sato Skörd 1000 kg	Yri- tysten määrä Antal företag	Kasvi- huone- ala Växthus- yta	Viljely- ala Odlings- areal	Sato Skörd 1000 kg	Yri- tysten määrä Antal företag	Kasvi- huone- ala Växthus- yta	Viljely- ala Odlings- areal	Sato Skörd 1000 kg
2004	kpl, st	1000 m ²	1000 kg	kpl, st	1000 m ²		1000 kg	kpl, st	1000 m ²		1000 kg
Uudenmaan	9	7,6	41,0	3	2,2	4,8	1,8	2
Nylands Svenska	4	0,3	0,4	4	4,0	4,0	11,2	4	2,2	2,2	1,1
Farma	28	14,9	109,5	51	38,6	48,3	35,0	14	6,9	7,0	18,5
Finska Hushäll.	5	3,2	43,1	14	11,7	11,7	10,3	16	20,4	21,6	11,6
Satakunnan	9	3,1	27,1	9	4,9	5,5	4,3	5	0,2	0,2	0,3
Pirkanmaan	7	2,8	24,4	2	1
Hämeen	4	0,8	7,1	3	0,7	2,2	2,5	2
Kymenlaakson	3	0,1	0,2	2	1
Etelä-Karjalan	4	0,3	0,7	2	-	-	-	-
Etelä-Savon	8	2,9	12,3	1	1
Pohjois-Savon	4	0,7	4,8	2	2
Pohjois-Karjalan	1	-	-	-	-	-	-	-	-
Keski-Suomen	3	0,4	2,6	-	-	-	-	-	-	-	-
Etelä-Pohjanmaan	3	2,6	18,1	3	2,4	33,9	32,1	3	6,2	6,2	83,7
Österbottens Sv.	28	37,4	484,5	1	3	5,3	5,3	10,0
Keski-Pohjanmaan	-	-	-	-	-	-	-	-	-	-	-
Oulun	3	1,1	13,7	1	-	-	-	-
Kainuun	-	-	-	-	-	-	-	-	-	-	-
Lapin	3	0,0	0,1	1	1
Koko maa											
Hela landet	126	78,3	789,6	99	66,5	112,8	98,5	55	42,8	44,4	128,6
1984	45	2,3	10,7	154	40,5	55,6	57,5	91	18,7	19,7	65,4
1985	34	3,6	20,3	133	42,1	66,7	70,0	86	17,6	18,4	59,5
1986	33	2,9	22,7	138	41,6	64,2	61,2	70	18,1	18,7	83,1
1987	27	2,3	14,8	142	39,6	58,2	70,5	81	18,7	18,8	77,6
1988	25	2,3	17,4	138	46,2	65,2	62,4	76	18,9	19,1	74,8
1989	24	3,8	27,6	123	43,8	63,6	60,8	73	22,8	23,3	102,7
1990	45	2,5	6,9	164	40,0	58,0	64,3	105	22,1	23,7	82,6
1991	18	1,2	8,0	111	34,0	60,8	54,3	66	17,6	25,9	56,9
1992	21	1,1	2,5	100	31,2	54,3	57,4	69	23,1	23,5	69,7
1993	28	1,9	7,7	111	31,7	55,6	65,2	69	19,9	20,1	75,5
1994	28	1,5	7,5	131	43,1	69,2	58,0	78	21,3	21,5	103,5
1995	37	5,2	9,3	120	42,2	69,6	72,6	75	20,0	20,0	89,3
1996	42	10,2	44,8	122	39,0	72,5	79,9	79	21,0	21,5	94,1
1997	44	6,2	16,1	118	44,2	78,4	77,5	71	20,0	21,8	97,3
1998	46	6,6	26,3	108	41,2	75,4	66,3	74	22,8	25,4	96,4
1999	49	7,8	53,7	109	47,1	82,4	61,4	73	26,2	29,5	117,5
2000	70	19,2	131,2	103	43,2	84,3	76,0	60	26,5	35,9	133,2
2001	96	39,9	422,9	97	48,2	85,3	72,2	64	33,4	36,8	152,8
2002	110	59,6	688,8	105	48,8	112,0	82,4	63	38,1	38,8	140,2
2003	131	62,5	690,2	97	48,8	97,6	74,0	60	36,1	41,3	138,4

**8.1. Vihannesviljely kasvihuoneessa maaseutukeskuksittain / kokonaistuotanto ilman ruukkuvihanneksia
Grönsaksodling i växthus enligt landsbygdscentral / totalproduktion utan grönsaker i kruka**

Jatk. - Forts.

Maaseutukeskus Landsbygdscentral	Porkkana - Morot			Ruokasipuli - Matlök			Valkokaali - Vitkål			Muut yhteensä Övriga sammanlagt			
	Yri- tysten määrä Antal företag	Kasvi- huone- ala Växthus- yta	Sato Skörd	Yri- tysten määrä Antal företag	Kasvi- huone- ala Växthus- yta	Sato Skörd	Yri- tysten määrä Antal företag	Kasvi- huone- ala Växthus- yta	Sato Skörd	Yri- tysten määrä Antal företag	Kasvi- huone- ala Växthus- yta	Viljely- ala Odlings- areal	Sato Skörd
2004	kpl, st	1000 m ²	1000 kg	kpl, st	1000 m ²	1000 kg	kpl, st	1000 m ²	1000 kg	kpl, st	1000 m ²	1000 kg	
Uudenmaan	-	-	-	-	-	-	-	-	-	5	0,4	0,4	0,5
Nylands Svenska	-	-	-	-	-	-	1	9	5,2	7,9	7,8
Farma	62	131,4	412,0	42	45,3	89,3	13	13,6	52,8	23	13,7	63,4	42,2
Finska Hushäll.	1	-	-	-	-	-	-	2
Satakunnan	5	20,8	61,8	8	28,6	41,5	-	-	-	7	1,8	2,5	2,6
Pirkanmaan	2	1	-	-	-	3	0,2	0,2	0,2
Hämeen	-	-	-	1	-	-	-	1
Kymenlaakson	2	1	1	1
Etelä-Karjalan	2	2	1	2
Etelä-Savon	-	-	-	1	-	-	-	2
Pohjois-Savon	-	-	-	-	-	-	-	-	-	2
Pohjois-Karjalan	1	-	-	-	-	-	-	1
Keski-Suomen	-	-	-	-	-	-	-	-	-	1
Etelä-Pohjanmaan	1	1	-	-	-	-	-	-	-
Österbottens Sv.	1	1	-	-	-	1
Keski-Pohjanmaan	-	-	-	-	-	-	-	-	-	-	-	-	-
Oulun	2	-	-	-	-	-	-	1
Kainuun	-	-	-	-	-	-	-	-	-	-	-	-	-
Lapin	-	-	-	-	-	-	-	-	-	3	0,0	0,0	0,1
Koko maa													
Hela landet	79	156,2	484,7	58	75,5	135,1	16	14,3	55,0	64	25,7	78,9	71,2
1984	148	202,3	466,4	63	20,9	24,0	45	70,0	199,8	..	19,3	19,9	53,3
1985	159	215,8	623,8	63	20,9	49,7	48	84,0	271,3	..	17,3	17,6	115,0
1986	170	240,3	685,2	75	21,1	50,0	49	76,1	294,4	..	22,5	23,6	78,4
1987	151	196,1	487,5	62	23,8	46,7	59	76,7	229,1	..	46,0	46,6	70,8
1988	137	195,6	512,8	46	17,5	33,7	52	61,1	180,7	..	32,3	32,3	90,8
1989	141	181,0	437,0	51	17,2	38,1	47	57,9	184,6	..	25,2	25,9	80,6
1990	180	235,4	794,1	102	47,9	87,5	68	59,5	181,3	..	44,7	46,8	97,0
1991	167	209,3	688,8	87	32,6	75,6	58	57,0	161,9	..	29,3	30,7	64,0
1992	175	207,0	600,7	88	32,8	84,0	56	53,8	193,3	..	33,5	34,1	67,0
1993	176	217,1	642,2	92	33,7	87,9	53	46,2	137,5	119	39,0	40,2	96,1
1994	193	252,3	795,4	101	48,2	109,0	58	60,8	186,2	139	49,9	52,0	165,5
1995	149	226,4	556,0	100	52,7	99,6	38	31,9	86,7	96	45,6	46,9	100,2
1996	157	234,5	626,1	89	44,3	82,5	41	38,1	102,1	103	38,7	45,5	160,6
1997	142	231,8	624,7	89	52,7	97,8	34	32,1	106,5	101	39,2	48,6	162,4
1998	135	227,9	596,0	89	67,2	128,5	33	33,5	119,9	96	40,2	47,6	122,5
1999	117	189,5	510,2	78	70,2	101,6	35	34,2	106,2	80	39,0	43,8	65,7
2000	103	186,5	498,6	80	81,8	155,8	28	32,5	66,9	92	35,0	48,1	86,2
2001	91	176,0	462,0	72	80,2	143,4	25	31,3	80,1	90	35,6	42,0	114,5
2002	85	163,9	485,8	63	80,3	135,1	23	26,6	71,2	79	33,2	61,8	110,9
2003	86	160,3	448,3	64	75,8	138,0	23	29,8	90,0	75	30,8	64,0	109,2

8.2. Vihannesviljely kasvihuoneessa maaseutukeskuksittain / ruukkuvihannekset Grönsaksodling i växthus enligt landsbygdscentral / grönsaker i kruka

Maaseutukeskus Landsbygdscentral	Yhteensä - Sammanlagt			Salaatti - Sallat 1)			Tilli - Dill		
	Yri- tysten määrä Antal företag	Kasvi- huone- ala Växthus- yta	Sato Skörd	Yri- tysten määrä Antal företag	Kasvi- huone- ala Växthus- yta	Sato Skörd	Yri- tysten määrä Antal företag	Kasvi- huone- ala Växthus- yta	Sato Skörd
2004	kpl, st	1000 m ²	1000 kpl, st	kpl, st	1000 m ²	1000 kpl, st	kpl, st	1000 m ²	1000 kpl, st
Uudenmaan	3	5,1	1385	2	2
Nylands Svenska	6	8,2	1627	4	7,8	1545	4	0,4	79
Farma	22	44,2	14332	9	37,9	13895	7	1,5	92
Finska Hushållningss.	2	2	1
Satakunnan	5	21,5	9597	4	19,3	7526	3	1,3	1110
Pirkanmaan	7	23,4	4672	7	20,1	3760	5	1,6	334
Hämeen	4	0,7	27	1	2
Kymenlaakson	3	18,5	5128	3	16,9	4700	2
Etelä-Karjala	2	1	1
Etelä-Savon	6	41,5	15985	5	26,5	8775	3	3,5	1908
Pohjois-Savon	2	2	1
Pohjois-Karjalan	1	1	1
Keski-Suomen	3	6,9	1637	1	-	-	-
Etelä-Pohjanmaan	5	4,1	400	4	4,1	400	-	-	-
Österbottens Svenska	6	4,9	753	5	4,9	751	2
Keski-Pohjanmaan	2	2	1
Oulun	3	1,7	240	3	1,5	228	1
Kainuun	1	1	1
Lapin	2	2	-	-	-
Koko maa									
Hela landet	85	195,8	59181	59	161,5	46664	37	11	4373
1987	14	19,6	2612	14	18,1	2517	2	1,0	75
1988	29	48,7	6987	26	44,0	6631	3	1,7	126
1989	40	82,4	16280	35	71,8	14474	5	3,8	884
1990	59	96,9	24548	49	88,5	22108	12	3,0	1107
1991	54	95,5	23440	46	86,5	21174	17	3,7	871
1992	49	94,5	26455	43	87,4	23560	14	2,6	1318
1993	57	95,5	26923	46	86,9	23268	20	3,1	1723
1994	66	92,6	26734	44	79,2	21911	23	5,9	2326
1995	77	111,9	29876	44	91,1	23729	19	5,6	2142
1996	63	120,4	32294	47	104,7	26822	24	6,1	2789
1997	68	130,6	37450	51	111,2	30835	23	7,3	2977
1998	65	136,7	41309	53	115,8	33405	27	8,0	3452
1999	67	147,8	41194	53	122,8	33331	25	8,4	3668
2000	68	159,6	47513	55	132,4	38490	26	10,2	3765
2001	74	167,9	52523	59	139,4	41555	33	9,8	4685
2002	79	180,5	56462	64	154,0	47169	30	10,1	4276
2003	88	182,4	54928	66	151,6	43149	35	10,0	3956

1) Sisältää kaikki *Lactuca*-suvun salaattit, mm. 'Grand Rapids', jääsalaatti, tammenlehti- ja keräsalaatti.

1) Innehåller alla sallater av släktet *Lactuca* bl. a. 'Grand Rapids', issallat, eklöv- och huvudsallat.

8.2. Vihannesviljely kasvihuoneessa maaseutukeskuksittain / ruukkuvihannekset Grönsaksodling i växthus enligt landsbygdscentral / grönsaker i kruka

Jatk. - Forts.

Maaseutukeskus Landsbygdscentral	Persilja - Persilja			Muut yhteensä - Övriga sammanlagt		
	Yri- tysten määrä Antal företag	Kasvi- huone- ala Växthus- yta	Sato Skörd	Yri- tysten määrä Antal företag	Kasvi- huone- ala Växthus- yta	Sato Skörd
2004	kpl, st	1000 m ²	1000 kpl, st	kpl, st	1000 m ²	1000 kpl, st
Uudenmaan	2	3	1,3	440
Nylands Svenska	2	1
Farma	9	1,7	108	13	3,3	236
Finska Hushållningss.	1	1
Satakunnan	2	1
Pirkanmaan	3	0,8	227	3	1	352
Hämeen	3	0,1	1	1
Kymenlaakson	2	2
Etelä-Karjala	1	2
Etelä-Savon	2	2
Pohjois-Savon	-	-	-	-	-	-
Pohjois-Karjalan	1	-	-	-
Keski-Suomen	-	-	-	2
Etelä-Pohjanmaan	-	-	-	1
Österbottens Svenska	2	1
Keski-Pohjanmaan	1	-	-	-
Oulun	1	1
Kainuun	1	1
Lapin	-	-	-	-	-	-
Koko maa						
Hela landet	33	6,6	2473	35	16,7	5670
1987	2	0,5	20	-	-	-
1988	4	1,5	156	4	1,5	74
1989	4	3,1	394	9	3,7	528
1990	7	1,7	467	15	3,8	866
1991	14	1,9	459	11	3,4	936
1992	12	1,5	643	12	3,1	934
1993	17	1,5	655	15	4,0	1277
1994	20	2,2	1011	17	5,3	1486
1995	18	3,2	1357	24	10,9	2629
1996	21	3,6	1310	21	5,9	1374
1997	20	3,7	1574	22	7,9	2064
1998	25	6,5	2652	16	5,9	1800
1999	21	4,1	1529	21	9,1	2667
2000	27	6,3	2271	25	10,3	2986
2001	34	6,3	2432	28	12,4	3851
2002	31	6,3	2263	30	10,2	2755
2003	39	6,3	2384	37	14,4	5440

**9.1. Leikkokukkien ¹⁾ ja leikkovihreän viljely kasvihuoneessa maaseutukeskuksittain
Snittblommor ¹⁾ och snittgrönt i växthus enligt landsbygdscentral**

Maaseutukeskus Landsbygdscentral	Leikkokukat yhteensä Snittblommor sammanlagt		Ruusu - Ros		Krysanteemi - Krysantemum		Harsokukka - Brudslöja	
	Yri- tysten määrä Antal företag	Pinta-ala Areal	Yri- tysten määrä Antal företag	Pinta-ala Areal	Yri- tysten määrä Antal företag	Pinta-ala Areal	Yri- tysten määrä Antal företag	Pinta-ala Areal
2004	kpl, st	1000 m ²	kpl, st	1000 m ²	kpl, st	1000 m ²	kpl, st	1000 m ²
Uudenmaan	22	34,7	12	22,9	7	3,7	2	...
Nylands Svenska	22	33,1	7	15,9	2	...	3	9,2
Farma	36	86,1	16	64,0	10	3,0	11	0,9
Finska Hushäll.	2	...	-	-	-	-	-	-
Satakunnan	21	19,6	17	15,0	4	1,1	5	1,5
Pirkanmaan	14	23,0	7	17,5	2	...	4	0,4
Hämeen	16	13,5	8	8,8	6	0,8	7	0,8
Kymenlaakson	15	82,4	8	75,2	1	...	2	...
Etelä-Karjalan	6	8,6	4	7,6	1	...	3	0,2
Etelä-Savon	8	29,0	6	25,3	4	2,7	1	...
Pohjois-Savon	4	1,2	2	...	1	...	-	-
Pohjois-Karjalan	5	1,1	3	0,6	-	-	2	...
Keski-Suomen	12	6,4	5	3,8	4	1,1	3	0,3
Etelä-Pohjanmaan	12	40,7	6	21,7	2	...	1	...
Österbottens Sv.	11	9,4	7	5,4	1	...	2	...
Keski-Pohjanmaan	3	1,0	1	...	1	...	-	-
Oulun	10	2,8	5	1,2	5	0,4	2	...
Kainuun	2	...	1	...	-	-	-	-
Lapin	3	0,6	2	...	-	-	1	...
Koko maa								
Hela landet	224	394,4	117	287,5	51	15,5	49	14,6
1984	445	666,4	232	318,3	..	249,7	47	14,0
1985	457	682,0	227	318,7	336	246,0	48	23,3
1986	469	722,6	243	358,8	326	242,7	49	21,0
1987	471	739,5	228	361,7	335	250,9	66	25,3
1988	462	767,0	233	379,9	327	265,4	72	20,7
1989	470	755,6	229	385,9	319	233,6	90	29,6
1990	508	793,7	254	431,0	294	202,9	107	36,4
1991	505	763,8	245	425,3	275	177,5	117	35,8
1992	499	750,3	239	423,1	260	177,7	117	32,9
1993	496	724,8	233	424,1	236	151,7	123	26,0
1994	476	721,3	225	411,0	223	147,4	125	30,2
1995	450	681,6	215	407,7	196	105,7	154	32,2
1996	417	644,9	204	419,3	152	70,8	134	31,4
1997	384	604,8	187	405,8	127	56,0	119	33,0
1998	345	567,6	179	384,5	114	47,4	106	27,7
1999	326	546,9	176	395,3	85	25,4	86	26,4
2000	303	498,5	162	368,7	73	21,5	82	23,4
2001	289	474,1	150	347,2	65	20,0	77	21,1
2002	263	461,3	137	344,7	72	20,6	62	18,1
2003	243	431,8	126	323,7	62	17,2	47	16,6

1) Leikkokukkiksi viljeltävät sipulikasvit sisältyvät sipulikukkiin (esim. tulppaani, miekkalilja).

1) Lökväxter för odling till snittblommor inkluderas i lökväxter (t.ex. tulpan, gladiol).

9.1. Leikkokukkien ja leikkovihreän viljely kasvihuoneessa maaseutukeskuksittain Snittblommor och snittgrönt i växthus enligt landsbygdscentral

Jatk. - Forts.

Maaseutukeskus Landsbygdscentral	Gerbera - Gerbera		Muut leikkokukat yhteensä		Leikkovihreä - Snittgrönt	
	Yri- tysten määrä Antal företag	Pinta-ala Areal	Yri- tysten määrä Antal företag	Pinta-ala Areal	Yri- tysten määrä Antal företag	Pinta-ala Areal
2004	kpl, st	1000 m ²	kpl, st	1000 m ²	kpl, st	1000 m ²
Uudenmaan	1	...	10	7,2	4	1,8
Nylands Svenska	-	-	12	6,9	1	...
Farma	4	8,7	24	9,5	8	2,0
Finska Hushållningss.	-	-	2	...	-	-
Satakunnan	-	-	6	2,1	4	0,9
Pirkanmaan	2	...	6	2,8	3	0,2
Hämeen	2	...	7	2,0	3	0,4
Kymenlaakson	1	...	11	4,8	2	...
Etelä-Karjalan	-	-	4	0,8	1	...
Etelä-Savon	1	...	2	...	1	...
Pohjois-Savon	-	-	1	...	-	-
Pohjois-Karjalan	-	-	2	...	1	...
Keski-Suomen	-	-	7	1,2	1	...
Etelä-Pohjanmaan	-	-	5	18,8	3	0,3
Österbottens Svenska	-	-	5	2,6	2	...
Keski-Pohjanmaan	-	-	1	...	-	-
Oulun	2	...	4	0,9	2	...
Kainuun	-	-	2	...	-	-
Lapin	-	-	-	-	-	-
Koko maa						
Hela landet	13	15,5	111	61,4	36	6,6
1984	8	2,5	..	81,9	41	11,0
1985	6	4,6	..	89,5	45	10,3
1986	7	3,9	..	96,2	41	9,8
1987	6	5,1	..	96,5	39	8,2
1988	8	5,5	..	95,4	36	6,8
1989	8	7,1	..	99,4	41	9,0
1990	14	5,5	..	117,9	44	8,8
1991	12	8,0	..	117,2	29	7,9
1992	14	7,5	..	109,0	38	9,3
1993	11	9,2	..	113,9	41	8,6
1994	15	8,3	..	124,4	41	7,2
1995	11	8,9	..	127,2	74	9,1
1996	12	7,0	..	116,2	67	8,9
1997	11	9,1	..	100,2	57	7,4
1998	10	13,2	..	93,7	56	7,2
1999	10	9,7	..	86,5	48	6,7
2000	9	9,3	..	75,5	46	7,1
2001	13	12,4	..	73,5	56	7,2
2002	14	13,7	131	64,2	51	6,8
2003	16	15,4	127	58,9	45	6,6

9.2. Sipulikukkien ¹⁾ viljely kasvihuoneessa maaseutukeskuksittain
Lökblommor ¹⁾ i växthus enligt landsbygdscentral

Maaseutukeskus Landsbygdscentral	Yhteensä - Sammanlagt		Tulppaani - Tulpan		Hyasintti - Hyacint		Narsissi - Narciss	
	Yri- tysten määrä Antal företag	Sipuleita Lök	Yri- tysten määrä Antal företag	Sipuleita Lök	Yri- tysten määrä Antal företag	Sipuleita Lök	Yri- tysten määrä Antal företag	Sipuleita Lök
2004	kpl, st	1000 kpl, st	kpl, st	1000 kpl, st	kpl, st	1000 kpl, st	kpl, st	1000 kpl, st
Uudenmaan	27	3157	18	1654	18	175	16	268
Nylands Svenska	34	5265	25	4508	25	174	20	315
Farma	54	19057	35	15587	25	690	39	1734
Finska Hushäll.	4	13	1	...	2	...	2	...
Satakunnan	26	1761	14	1339	14	71	17	254
Pirkanmaan	18	3875	11	3207	11	186	12	396
Hämeen	24	1057	15	811	15	66	17	100
Kymenlaakson	18	4759	11	4216	14	45	11	376
Etelä-Karjalan	11	539	5	283	5	90	5	111
Etelä-Savon	14	8628	9	5124	7	662	10	2430
Pohjois-Savon	13	772	11	600	10	64	6	58
Pohjois-Karjalan	11	663	8	441	8	72	9	119
Keski-Suomen	17	942	13	515	10	24	11	277
Etelä-Pohjanmaan	14	569	9	174	11	46	7	240
Österbottens Sv.	13	873	11	717	11	44	11	55
Keski-Pohjanmaan	4	147	2	...	4	88	2	...
Oulun	18	170	14	125	15	17	13	18
Kainuun	4	16	2	...	3	3	1	...
Lapin	4	84	2	...	2	...	2	...
Koko maa								
Hela landet	328	52346	216	39393	210	2520	211	6765
1984	544	46191	422	30989	474	5218	395	3065
1985	520	53357	417	36424	442	4288	379	3284
1986	520	59778	418	43274	445	4408	376	3429
1987	540	62481	434	45287	460	4573	395	3671
1988	570	64711	461	46999	484	4896	420	4155
1989	560	65266	465	46582	476	4693	423	4308
1990	566	64303	437	45902	458	4471	409	4104
1991	564	68064	442	48464	458	4638	398	4183
1992	552	68091	425	50821	439	4242	393	3936
1993	530	62377	403	45323	407	3645	370	3972
1994	521	60867	392	42791	394	3583	364	4394
1995	517	57731	381	41206	399	4008	343	4153
1996	474	51290	341	36888	340	3501	329	4439
1997	442	47489	316	35502	318	3325	302	4075
1998	420	55125	300	42386	295	3164	280	4685
1999	382	56631	283	43738	270	3259	256	5050
2000	369	51271	263	40319	264	2761	233	4590
2001	368	50781	267	38851	260	2837	243	5772
2002	367	51412	255	39840	249	2899	252	5422
2003	349	53362	241	41064	223	2701	230	6326

1) Sipulikukkiin luetaan sekä leikoksi että ruukkukasveina viljeltävät sipulikukat. Tuotanto on ilmoitettu sipulien määränä myös ruukkukasveilla.

1) Lökblommor inbegriper både lökväxter odlade till snittblommor och krukväxter. Produktionen är angiven såsom mängden lökar även för krukväxternas del.

9.2. Sipulikukkien viljely kasvihuoneessa maaseutukeskuksittain

Lökblommor i växthus enligt landsbygdscentral

Jatk. - Forts.

Maaseutukeskus Landsbygdscentral	Liljat - Liljor		Amaryllis		Muut yhteensä Ovriga sammanlagt	
	Yri- tysten määrä Antal företag	Sipuleita Lök	Yri- tysten määrä Antal företag	Sipuleita Lök	Yri- tysten määrä Antal företag	Sipuleita Lök
2004	kpl, st	1000 kpl, st	kpl, st	1000 kpl, st	kpl, st	1000 kpl, st
Uudenmaan	3	454	20	70	10	536
Nylands Svenska	1	...	28	90	10	166
Farma	14	110	38	151	15	785
Finska Hushäll.	-	-	4	1	-	-
Satakunnan	5	41	22	29	6	27
Pirkanmaan	8	48	12	32	4	8
Hämeen	8	17	19	25	11	38
Kymenlaakson	5	51	17	47	4	24
Etelä-Karjalan	4	4	8	50	2	...
Etelä-Savon	4	8	10	142	6	262
Pohjois-Savon	3	31	11	18	1	...
Pohjois-Karjalan	4	7	9	21	2	...
Keski-Suomen	2	...	16	25	6	93
Etelä-Pohjanmaan	4	86	11	14	2	...
Österbottens Sv.	6	18	12	13	5	26
Keski-Pohjanmaan	-	-	4	37	1	...
Oulun	4	4	15	4	6	3
Kainuun	1	...	3	0	2	...
Lapin	1	...	3	1	2	...
Koko maa						
Hela landet	77	902	262	769	95	1997
1984	185	1792	14	58	..	5069
1985	206	1735	27	30	..	7596
1986	192	1812	38	59	..	6796
1987	224	2438	40	22	..	6490
1988	232	2331	43	47	..	6284
1989	240	3055	67	63	..	6566
1990	258	2817	53	75	..	6936
1991	245	3124	272	218	..	7437
1992	235	2331	273	226	..	6535
1993	221	2018	267	175	..	7244
1994	217	2210	273	213	..	7677
1995	220	2011	306	283	..	6071
1996	202	2020	295	282	..	4160
1997	182	1795	286	341	..	2451
1998	158	1840	294	403	..	2647
1999	148	1857	275	447	..	2280
2000	116	1283	273	466	..	1851
2001	109	1247	274	512	..	1563
2002	104	1080	283	585	93	1586
2003	96	931	276	676	99	1664

9.3. Ruukkukasvien ¹⁾ viljely kasvihuoneessa maaseutukeskuksittain Krukväxter ¹⁾ i växthus enligt landsbygdscentral

Maaseutukeskus Landsbygdscentral	Kukkivat ruukku- kasvit yhteensä Blommande kruk- växter sammanlagt		Joulutähti - Julstjärna		Pauliinabegonia Höstbegonia		Krysanteemi Krysantemum		Miniruusu Miniros	
	Yri- tysten määrä Antal företag	Kasveja Växter	Yri- tysten määrä Antal företag	Kasveja Växter	Yri- tysten määrä Antal företag	Kasveja Växter	Yri- tysten määrä Antal företag	Kasveja Växter	Yri- tysten määrä Antal företag	Kasveja Växter
2004	kpl, st	1000 kpl, st	kpl, st	1000 kpl, st	kpl, st	1000 kpl, st	kpl, st	1000 kpl, st	kpl, st	1000 kpl, st
Uudenmaan	31	900	16	176	23	54	9	106	6	451
Nylands Svenska	36	255	12	83	18	44	9	17	5	7
Farma	57	4103	31	593	41	412	15	536	7	24
Finska Hushållningss.	8	76	4	11	3	5	2	...	-	-
Satakunnan	30	283	9	77	21	65	11	22	6	16
Pirkanmaan	27	528	7	125	23	115	6	28	4	25
Hämeen	34	356	14	102	30	132	10	10	6	3
Kymenlaakson	19	426	12	105	15	82	4	7	4	66
Etelä-Karjalan	14	1350	5	235	13	172	3	223	5	103
Etelä-Savon	26	345	11	71	25	133	7	28	6	14
Pohjois-Savon	25	394	14	108	23	142	7	15	7	25
Pohjois-Karjalan	20	168	6	43	19	66	3	4	3	10
Keski-Suomen	30	795	11	40	28	121	4	3	1	...
Etelä-Pohjanmaan	26	339	9	70	24	183	8	18	8	12
Österbottens Svenska	24	1099	13	315	13	260	8	28	6	160
Keski-Pohjanmaan	8	408	4	88	8	74	2	...	-	-
Oulun	39	204	12	41	36	85	7	3	11	5
Kainuun	9	37	3	4	8	18	1	...	2	...
Lapin	22	91	3	9	20	40	3	3	2	...
Koko maa										
Hela landet	485	12158	196	2295	391	2202	119	1073	89	925
1984	573	7738	282	1867	422	1725	189	861
1985	610	7692	253	1715	462	1695	186	1014
1986	620	8142	286	1930	476	1890	197	877
1987	638	8900	273	2038	484	2055	210	956
1988	656	9110	275	1912	471	1906	216	843
1989	660	9676	286	2033	470	2056	202	824
1990	680	10532	260	1903	463	2024	231	977
1991	672	10707	283	2013	464	1930	231	1044
1992	665	10974	275	1969	502	2061	218	998
1993	651	11207	267	2117	511	2100	210	971
1994	657	12709	278	2287	517	2360	217	940
1995	738	12868	303	2412	582	2465	204	856	251	483
1996	666	12056	276	2269	491	2396	170	712	211	499
1997	623	11844	259	2117	477	2280	167	722	194	533
1998	603	11867	254	2266	464	2366	147	778	173	698
1999	565	12345	246	2296	441	2325	140	821	152	754
2000	538	11566	225	2212	412	2165	128	847	133	886
2001	521	12677	215	2323	403	2211	113	1067	123	919
2002	522	12865	210	2333	415	2203	113	1157	109	832
2003	502	12002	203	2218	394	2109	112	1258	89	846

1) Monia kasvilajeja voidaan käyttää sekä ruukkukasvina että ryhmäkasvina. Tässä yhteydessä ne on kuitenkin luokiteltu kasvilajin mukaan joko ruukku- tai ryhmäkasveihin.

1) Många växtarter kan användas både som krukväxter och som utplanteringsväxter. Här är de dock klassificerade enligt växtart till antingen krukväxter eller utplanteringsväxter.

9.3. Ruukkukasvien viljely kasvihuoneessa maaseutukeskuksittain

Krukväxter i växthus enligt landsbygdscentral

Jatk. - Forts.

Maaseutukeskus Landsbygdscentral	Ättenpäiväruusu Morsdagsros		Atsalea - Azalea		Paavalinkukka Saintpaulia		Esikot - Vivor		Campanula-lajit Campanula-arter	
	Yri- tysten määrä Antal företag	Kasveja Växter	Yri- tysten määrä Antal företag	Kasveja Växter	Yri- tysten määrä Antal företag	Kasveja Växter	Yri- tysten määrä Antal företag	Kasveja Växter	Yri- tysten määrä Antal företag	Kasveja Växter
2004	kpl, st	1000 kpl, st	kpl, st	1000 kpl, st	kpl, st	1000 kpl, st	kpl, st	1000 kpl, st	kpl, st	1000 kpl, st
Uudenmaan	17	17	10	11	2	...	4	3	6	2
Nylands Svenska	12	11	12	14	1	...	7	37	4	2
Farma	26	29	15	136	6	753	11	235	12	63
Finska Hushållningss.	-	-	2	...	-	-	1	...	1	...
Satakunnan	11	25	6	20	2	...	2	...	7	3
Pirkanmaan	11	26	4	13	2	...	2	...	9	8
Hämeen	19	14	10	13	5	5	4	6	5	3
Kymenlaakson	4	3	4	26	-	-	7	42	5	3
Etelä-Karjalan	4	4	2	...	1	...	3	74	5	8
Etelä-Savon	8	6	7	36	2	...	4	7	5	2
Pohjois-Savon	12	13	6	6	1	...	1	...	4	7
Pohjois-Karjalan	9	16	5	5	-	-	2	...	4	1
Keski-Suomen	15	18	6	3	3	4	3	55	7	26
Etelä-Pohjanmaan	13	10	1	...	2	...	1	...	9	3
Österbottens Svenska	9	18	8	7	-	-	1	...	9	4
Keski-Pohjanmaan	7	22	3	0	-	-	-	-	3	1
Oulun	32	16	13	4	3	2	3	4	25	6
Kainuun	5	3	2	...	-	-	-	-	4	1
Lapin	17	11	6	2	-	-	-	-	11	2
Koko maa										
Hela landet	231	260	122	303	30	1096	56	551	135	149
1984 1)	323	833	279	583
1985 1)	317	597	298	688
1986 1)	334	522	305	865
1987 1)	372	595	339	943
1988 1)	377	623	333	1004	47	614	62	392	243	336
1989 1)	392	635	348	965	53	914	64	539	268	366
1990 1)	374	650	337	972	57	856	76	621	306	417
1991 1)	400	642	336	987	52	1169	84	632	288	398
1992 1)	393	620	336	850	49	1109	86	660	277	323
1993 1)	379	574	311	687	53	1257	102	811	263	294
1994 1)	392	702	316	718	64	1363	110	819	288	304
1995	369	428	301	672	64	1192	116	805	339	314
1996	359	390	269	547	61	1160	103	813	253	262
1997	342	399	236	519	62	1189	90	771	244	259
1998	326	382	201	447	43	1156	83	717	220	224
1999	295	377	197	501	41	1360	77	789	193	217
2000	283	334	172	411	42	1104	77	749	174	178
2001	255	296	149	358	42	1334	78	667	159	173
2002	259	281	142	406	37	1277	73	674	161	180
2003	245	268	133	380	30	1120	59	602	146	191

1) Ättenpäiväruusun luvuissa on mukana myös miniruusu.

1) I siffrorna av morsdagsros ingår också miniros.

9.3. Ruukkukasvien viljely kasvihuoneessa maaseutukeskuksittain Krukväxter i växthus enligt landsbygdscentral

Jatk. - Forts.

Maaseutukeskus Landsbygdscentral	Syklaami - Cyklamen		Tullilatva - Väreld		Gerbera - Gerbera		Muut kukkivat ruukku- kasvit yhteensä Övriga blommande krukväxter sammanlagt		Viherkasvit yhteensä Gröna växter sammanlagt	
	Yri- tysten määrä Antal företag	Kasveja Växter	Yri- tysten määrä Antal företag	Kasveja Växter	Yri- tysten määrä Antal företag	Kasveja Växter	Yri- tysten määrä Antal företag	Kasveja Växter	Yri- tysten määrä Antal företag	Kasveja Växter
2004	kpl, st	1000 kpl, st	kpl, st	1000 kpl, st	kpl, st	1000 kpl, st	kpl, st	1000 kpl, st	kpl, st	1000 kpl, st
Uudenmaan	9	8	8	38	2	...	12	31	8	33
Nylands Svenska	7	13	1	...	1	...	9	22	5	14
Farma	15	92	10	826	6	117	15	287	16	236
Finska Hushållningss.	2	...	-	-	1	...	1	...	3	133
Satakunnan	7	9	4	5	2	...	5	12	2	...
Pirkanmaan	5	21	4	57	2	...	6	27	5	4
Hämeen	9	23	5	8	3	10	11	28	6	5
Kymenlaakson	9	45	6	32	1	...	7	15	6	5
Etelä-Karjalan	4	103	5	41	1	...	3	147	5	118
Etelä-Savon	7	13	7	25	1	...	6	11	2	...
Pohjois-Savon	4	8	7	32	2	...	5	21	1	...
Pohjois-Karjalan	2	...	2	...	1	...	3	15	4	6
Keski-Suomen	6	62	4	6	3	151	6	305	4	51
Etelä-Pohjanmaan	3	3	5	3	2	...	8	32	5	8
Österbottens Svenska	5	91	6	11	2	...	9	52	2	...
Keski-Pohjanmaan	-	-	1	...	-	-	2	...	-	-
Oulun	7	3	7	5	7	1	16	29	6	25
Kainuun	-	-	1	...	3	0	4	8	2	...
Lapin	-	-	-	-	2	...	7	22	1	...
Koko maa										
Hela landet	101	497	83	1089	42	445	135	1272	83	663
1984	1869	141	1269
1985	1983	138	879
1986	2058	142	1013
1987	2313	144	616
1988	1481	142	633
1989	1345	118	421
1990	2114	120	544
1991	1892	105	513
1992	178	600	1785	84	442
1993	194	645	1752	99	587
1994	193	785	2430	113	699
1995	213	777	121	908	1557	150	722
1996	175	657	98	866	1484	121	605
1997	158	570	96	985	1499	88	588
1998	152	587	81	909	1336	95	661
1999	142	521	93	853	1532	98	725
2000	139	544	91	865	49	215	156	1057	96	664
2001	125	534	87	1009	43	208	164	1579	86	690
2002	116	503	94	1119	48	325	158	1576	80	536
2003	103	447	92	1118	49	460	145	986	99	675

**9.4. Ryhmäkasvien ¹⁾ viljely kasvihuoneessa maaseutukeskuksittain
Utplanteringsväxter ¹⁾ i växthus enligt landsbygdscentral**

Maaseutukeskus Landsbygdscentral	Yhteensä - Sammanlagt		Pelargoni - Pelargon		Mukulabegonia Knölbegonia		Petunia - Petunia	
	Yri- tysten määrä Antal företag	Kasveja Växter	Yri- tysten määrä Antal företag	Kasveja Växter	Yri- tysten määrä Antal företag	Kasveja Växter	Yri- tysten määrä Antal företag	Kasveja Växter
2004	kpl, st	1000 kpl, st	kpl, st	1000 kpl, st	kpl, st	1000 kpl, st	kpl, st	1000 kpl, st
Uudenmaan	47	3198	40	311	17	10	37	319
Nylands Svenska	60	2231	53	443	16	11	47	151
Farma	109	6061	94	811	39	56	95	778
Finska Hushållningss.	21	773	19	31	4	1	17	66
Satakunnan	66	2115	56	160	25	26	60	242
Pirkanmaan	49	1590	44	196	26	57	43	154
Hämeen	63	3975	56	219	24	25	55	552
Kymenlaakso	36	2941	33	164	17	17	31	573
Etelä-Karjalan	28	1358	25	283	13	4	25	138
Etelä-Savon	41	2243	35	163	24	76	40	248
Pohjois-Savon	32	2194	30	103	21	84	29	292
Pohjois-Karjalan	37	1211	35	78	22	17	37	193
Keski-Suomen	38	2440	35	153	22	37	36	310
Etelä-Pohjanmaan	43	3315	36	312	27	156	40	369
Österbottens Svenska	42	4952	37	245	23	33	37	666
Keski-Pohjanmaan	10	1507	8	113	8	10	10	284
Oulun	48	1884	46	101	35	36	47	364
Kainuun	12	395	10	20	8	4	11	61
Lapin	34	744	28	37	22	11	33	123
Koko maa								
Hela landet	816	45127	720	3943	393	672	730	5885
1984	874	23404	713	1754	398	859	769	7298
1985	865	24491	720	1931	383	519	762	7650
1986	914	25413	758	2214	395	531	785	7086
1987	955	28725	816	2519	428	610	830	7748
1988	950	31361	822	2644	435	632	831	7918
1989	975	33391	838	2800	453	647	843	8128
1990	1018	33277	847	2790	430	647	875	7436
1991	997	34242	863	3144	458	679	837	7786
1992	988	33655	871	3215	444	618	830	7486
1993	983	34389	855	3237	440	675	834	7973
1994	977	36864	867	3389	483	743	842	8088
1995	978	38311	872	3648	502	757	849	8338
1996	974	39348	854	3607	478	771	840	8122
1997	952	40314	847	3819	510	805	857	8045
1998	945	42511	847	3773	486	751	856	7818
1999	897	42786	809	3877	439	774	804	7168
2000	884	43247	791	3798	433	728	793	7124
2001	858	43464	774	3909	419	672	780	6558
2002	869	46178	774	4023	398	682	785	6749
2003	840	44657	747	3903	396	655	772	6078

1) Monia kasvilajeja voidaan käyttää sekä ruukkukasvina että ryhmäkasvina. Tässä yhteydessä ne on kuitenkin luokiteltu kasvilajin mukaan joko ruukku- tai ryhmäkasveihin.

1) Många växtarter kan användas både som krukväxter och som utplanteringsväxter. Här är de dock klassificerade enligt växtart till antingen krukväxter eller utplanteringsväxter.

9.4. Ryhmäkasvien viljely kasvihuoneessa maaseutukeskuksittain Utplanteringsväxter i växthus enligt landsbygdscentral

Jatk. - Forts.

Maaseutukeskus Landsbygdscentral	Orvokki - Pense		Samettikukka Sammetsblomma		Kesäbegonia Sommarbegonia		Lobelia - Lobelia	
	Yri- tysten määrä Antal företag	Kasveja Växter	Yri- tysten määrä Antal företag	Kasveja Växter	Yri- tysten määrä Antal företag	Kasveja Växter	Yri- tysten määrä Antal företag	Kasveja Växter
2004	kpl, st	1000 kpl, st	kpl, st	1000 kpl, st	kpl, st	1000 kpl, st	kpl, st	1000 kpl, st
Uudenmaan	37	843	37	256	31	104	37	280
Nylands Svenska	47	391	43	92	35	57	51	185
Farma	86	1463	87	471	73	195	97	540
Finska Hushållningss.	18	302	17	36	13	9	19	60
Satakunnan	56	478	60	170	50	137	61	278
Pirkanmaan	44	375	41	92	39	91	45	178
Hämeen	54	1295	56	265	53	241	59	370
Kymenlaakson	31	730	31	252	26	130	32	376
Etelä-Karjalan	23	141	26	62	24	72	25	74
Etelä-Savon	38	524	38	169	34	144	40	214
Pohjois-Savon	30	489	30	175	29	140	32	297
Pohjois-Karjalan	32	240	33	98	34	58	36	155
Keski-Suomen	36	764	35	181	31	79	37	225
Etelä-Pohjanmaan	41	688	38	138	38	235	39	271
Österbottens Svenska	37	2121	36	273	30	127	37	639
Keski-Pohjanmaan	10	432	10	108	9	27	10	203
Oulun	47	484	46	95	40	44	47	268
Kainuun	9	77	10	22	10	14	10	50
Lapin	33	155	31	31	17	8	33	120
Koko maa								
Hela landet	709	11994	705	2986	616	1910	747	4783
1984	726	5361	735	2209	577	1574
1985	708	5511	716	1879	581	1458
1986	732	5672	751	1920	585	1511
1987	795	6724	806	2211	626	1791
1988	786	6761	786	2189	624	1666	778	2260
1989	812	7196	808	2105	652	1798	828	3049
1990	847	7059	849	2122	652	1559	893	3016
1991	813	7249	827	2247	695	1727	874	3620
1992	797	6999	814	2313	689	1727	852	3658
1993	809	7103	816	2375	692	1651	859	3880
1994	807	8011	832	2459	728	1710	885	4492
1995	811	8576	839	2621	712	1746	898	4980
1996	795	8342	808	2861	696	1862	872	5055
1997	790	8401	821	2907	706	1838	878	5513
1998	797	9029	806	3052	695	1958	869	5836
1999	750	9249	780	3128	678	1962	831	5726
2000	749	9599	766	3155	683	2074	815	5665
2001	738	9996	755	3255	671	1925	806	5537
2002	753	11273	755	3299	652	1935	802	5899
2003	725	11549	725	3036	632	1864	785	5394

9.4. Ryhmäkasvien viljely kasvihuoneessa maaseutukeskuksittain Utplanteringsväxter i växthus enligt landsbygdscentral

Jatk. - Forts.

Maaseutukeskus Landsbygdscentral	Verenpisara - Fuchsia		Impatiens-lajit Impatiens-arter		1) Hopeavillakko Silvrek	
	Yri- tysten määrä Antal företag	Kasveja Växter	Yri- tysten määrä Antal företag	Kasveja Växter	Yri- tysten määrä Antal företag	Kasveja Växter
2004	kpl, st	1000 kpl, st	kpl, st	1000 kpl, st	kpl, st	1000 kpl, st
Uudenmaan	32	149	39	194	34	141
Nylands Svenska	48	53	51	222	39	56
Farma	70	123	93	258	76	201
Finska Hushållningss.	16	6	18	17	16	20
Satakunnan	53	52	56	84	53	120
Pirkanmaan	39	37	47	87	42	56
Hämeen	47	42	57	180	53	152
Kymenlaakson	26	46	31	157	26	85
Etelä-Karjalan	24	42	24	102	25	20
Etelä-Savon	33	45	37	108	33	121
Pohjois-Savon	28	28	31	63	29	127
Pohjois-Karjalan	30	18	32	45	31	62
Keski-Suomen	33	35	35	87	29	85
Etelä-Pohjanmaan	31	35	35	89	38	161
Österbottens Svenska	33	20	33	139	35	129
Keski-Pohjanmaan	10	9	10	25	10	76
Oulun	43	16	43	49	45	87
Kainuun	8	3	8	7	11	15
Lapin	24	7	21	8	30	50
Koko maa						
Hela landet	628	768	701	1922	655	1765
1984
1985
1986
1987
1988	676	836	651	884
1989	725	887	723	1148
1990	752	833	817	1500
1991	747	882	787	1579
1992	742	767	799	1675
1993	740	737	792	1656
1994	745	758	805	1686
1995	759	753	786	1570
1996	718	736	759	1598
1997	737	757	778	1672
1998	716	781	755	1615	724	1672
1999	685	719	742	1755	720	1717
2000	670	739	743	1777	705	1735
2001	671	707	711	1682	689	1735
2002	667	681	713	1763	693	1820
2003	648	718	711	1812	671	1762

9.4. Ryhmäkasvien viljely kasvihuoneessa maaseutukeskuksittain Utplanteringsväxter i växthus enligt landsbygdscentral

Jatk. - Forts.

Maaseutukeskus Landsbygdscentral	1) Marketta Buskmargerit		1) Neilikat Neijlikor		Muut yhteensä Övriga sammanlagt	
	Yri- tysten määrä Antal företag	Kasveja Växter	Yri- tysten määrä Antal företag	Kasveja Växter	Yri- tysten määrä Antal företag	Kasveja Växter
2004	kpl, st	1000 kpl, st	kpl, st	1000 kpl, st	kpl, st	1000 kpl, st
Uudenmaan	30	84	24	42	44	464
Nylands Svenska	45	96	30	28	56	447
Farma	68	426	47	59	99	680
Finska Hushållningss.	10	10	10	9	20	207
Satakunnan	51	61	33	47	59	259
Pirkanmaan	37	54	28	20	46	192
Hämeen	48	63	39	80	60	490
Kymenlaakson	24	83	19	25	33	303
Etelä-Karjalan	20	178	15	12	27	229
Etelä-Savon	33	100	20	23	38	308
Pohjois-Savon	26	70	21	48	32	276
Pohjois-Karjalan	32	23	20	19	36	205
Keski-Suomen	29	77	25	39	36	368
Etelä-Pohjanmaan	31	89	28	67	39	706
Österbottens Svenska	31	95	32	93	39	372
Keski-Pohjanmaan	9	74	9	52	10	93
Oulun	44	47	38	44	46	247
Kainuun	11	16	8	10	11	96
Lapin	30	29	15	11	32	152
Koko maa						
Hela landet	609	1676	461	728	763	6094
1984	642	4349
1985	677	5543
1986	740	6479
1987	792	7122
1988	719	5571
1989	727	5633
1990	773	6316
1991	720	5330
1992	746	5196
1993	720	4583
1994	775	5140
1995	809	5323
1996	772	6154
1997	800	6502
1998	660	1190	490	641	712	4307
1999	653	1419	487	670	700	4563
2000	655	1551	485	724	760	4501
2001	652	1544	484	752	787	5152
2002	648	1724	478	735	793	5574
2003	634	1775	477	846	774	5255

1) Sisältyvät muihin ryhmäkasveihin 1984 - 1997.

1) Inberäknade i övriga utplanteringsväxter 1984 - 1997.

10.1. Kasvihuoneiden pinta-alat katemateriaalin ja lämmityksen mukaan maaseutukeskuksittain Växthusyta enligt täckmaterial och uppvärmning landsbygdscentralvis

Maaseutukeskus Landsbygdscentral	Yhteensä - Sammanlagt				Ei tuotannossa - Ouppodlade				Tuotannossa - I odling			
	Kaikki huoneet Alla växthus	Lasi Glas	Muovi Plast	Kerroslevy Fler-skitks-material	Yhteensä Sammanlagt	Lasi Glas	Muovi Plast	Kerroslevy Fler-skitks-material	Yhteensä Sammanlagt	Lasi Glas	Muovi Plast	Kerroslevy Fler-skitks-material
2004	1000 m ²											
Uudenmaan	222,0	72,3	111,8	37,9	10,4	3,7	6,8	-	211,5	68,6	105,1	37,9
Nylands Svenska	197,2	44,1	109,0	44,1	11,3	4,9	4,4	2,0	185,9	39,2	104,6	42,1
Farma	1188,3	339,2	802,5	46,6	76,3	6,4	69,0	0,9	1112,0	332,9	733,4	45,7
Finska Hushäll.	105,3	23,5	72,7	9,2	11,5	3,4	6,3	1,9	93,8	20,1	66,4	7,3
Satakunnan	344,3	71,3	211,3	61,8	21,4	2,0	19,2	0,2	322,9	69,3	192,1	61,6
Pirkanmaan	163,3	40,6	92,3	30,4	8,7	1,4	7,1	0,2	154,6	39,2	85,2	30,2
Hämeen	181,1	26,4	141,6	13,1	10,0	1,1	6,3	2,7	171,1	25,4	135,3	10,3
Kymenlaakson	261,3	183,6	59,0	18,8	25,5	20,6	4,9	-	235,8	162,9	54,1	18,8
Etelä-Karjalan	93,2	58,9	30,8	3,4	3,7	0,2	2,8	0,7	89,4	58,7	28,0	2,7
Etelä-Savon	198,3	64,2	116,2	17,9	3,3	-	3,3	-	195,0	64,2	112,8	17,9
Pohjois-Savon	118,6	7,9	88,3	22,5	5,4	0,4	5,0	-	113,3	7,5	83,3	22,5
Pohjois-Karjalan	86,5	21,6	57,2	7,7	2,6	0,0	2,5	-	83,9	21,5	54,7	7,7
Keski-Suomen	116,8	28,0	63,9	24,9	5,6	0,9	3,3	1,4	111,3	27,1	60,6	23,5
Etelä-Pohjanmaan	228,6	62,6	147,8	18,2	6,5	2,3	4,2	-	222,1	60,2	143,6	18,2
Österbottens Sv.	1181,6	507,8	622,6	51,2	23,8	11,4	12,4	-	1157,8	496,3	610,3	51,2
Keski-Pohjanmaan	65,8	11,0	33,5	21,3	0,4	-	0,4	-	65,4	11,0	33,1	21,3
Oulun	111,9	10,9	77,8	23,2	2,6	0,4	2,2	0,0	109,3	10,5	75,6	23,2
Kainuun	30,4	0,1	25,9	4,5	3,7	-	2,8	0,8	26,8	0,1	23,0	3,7
Lapin	44,7	1,3	40,7	2,6	1,1	-	1,1	-	43,6	1,3	39,6	2,6
Koko maa												
Hela landet	4939,3	1575,2	2904,9	459,2	233,8	59,2	163,9	10,8	4705,5	1516,1	2741,0	448,4
1984	4305,8	1911,2	2271,8	122,7	57,3	27,2	29,8	0,2	4248,6	1884,0	2242,1	122,5
1985	4282,6	1910,4	2226,7	145,5	98,9	38,3	59,0	1,6	4183,7	1872,1	2167,7	143,9
1986	4390,3	1852,6	2323,7	214,0	65,5	29,9	35,5	0,1	4324,9	1822,7	2288,2	213,9
1987	4380,0	1822,9	2309,0	248,1	63,1	23,4	39,0	0,7	4316,9	1799,5	2270,0	247,4
1988	4555,1	1863,8	2414,6	276,7	56,2	22,2	33,8	0,2	4499,0	1841,7	2380,8	276,5
1989	4560,2	1863,8	2365,5	330,9	67,9	29,0	38,7	0,2	4492,3	1834,7	2326,8	330,7
1990	4843,9	1916,5	2608,4	319,0	96,2	52,0	43,4	0,9	4747,7	1864,5	2565,0	318,1
1991	4881,8	1856,8	2643,9	380,4	117,9	41,7	73,2	3,0	4763,9	1815,1	2570,7	377,5
1992	4767,8	1805,7	2594,2	367,9	101,6	42,3	56,4	3,0	4666,2	1763,4	2537,9	364,9
1993	4777,6	1758,5	2648,2	370,9	142,1	37,2	101,3	3,7	4635,5	1721,3	2547,0	367,2
1994	5009,5	1788,9	2843,6	377,0	160,5	36,1	119,5	4,9	4849,1	1752,8	2724,2	372,1
1995	5001,2	1772,2	2820,7	408,4	157,6	20,0	134,4	3,3	4843,6	1752,2	2686,3	405,2
1996	4923,2	1736,8	2787,4	399,0	169,5	34,2	128,9	6,4	4753,7	1702,6	2658,6	392,5
1997	4939,5	1714,8	2823,8	400,8	180,9	30,2	146,7	4,0	4758,6	1684,6	2677,2	396,8
1998	4968,8	1693,8	2876,6	398,4	162,2	33,4	123,5	5,3	4806,7	1660,5	2753,0	393,2
1999	4981,9	1676,2	2897,8	407,8	187,6	32,8	146,1	8,7	4794,2	1643,4	2751,7	399,1
2000	4969,5	1611,0	2926,1	432,4	177,4	30,1	140,7	6,6	4792,2	1580,9	2785,4	425,8
2001	5014,0	1629,0	2949,6	435,4	194,0	37,9	148,9	7,2	4820,0	1591,1	2800,7	428,2
2002	5009,3	1624,7	2938,1	446,5	207,0	34,2	162,2	10,6	4802,3	1590,5	2776,0	435,8

10.1. Kasvihuoneiden pinta-alat katemateriaalin ja lämmityksen mukaan maaseutukeskuksittain Växthusyta enligt täckmaterial och uppvärmning landsbygdscentralvis

Jatk. - Forts.

Maaseutukeskus Landsbygdscentral	Tuotannossa - I odling				Lämmittämättömät - Utan uppvärmning							
	Lämmittettävät - Med uppvärmning				> 7 kuukautta - > 7 månader				< 7 kuukautta - < 7 månader			
	Yhteensä Samman- lagt	Lasi Glas	Muovi Plast	Kerros- levy Fler- skikts- material	Yhteensä Samman- lagt	Lasi Glas	Muovi Plast	Kerros- levy Fler- skikts- material	Yhteensä Samman- lagt	Lasi Glas	Muovi Plast	Kerros- levy Fler- skikts- material
2004	1000 m ²											
Uudenmaan	147,9	55,7	55,9	36,3	59,7	12,9	45,4	1,5	3,9	0,0	3,8	-
Nylands Svenska	142,1	33,6	71,4	37,1	38,3	5,6	27,7	5,0	5,5	0,0	5,5	-
Farma	650,6	310,1	304,5	36,1	209,6	19,7	180,4	9,5	251,8	3,1	248,5	0,2
Finska Hushåll.	61,9	14,6	42,2	5,1	29,7	5,5	22,0	2,1	2,2	-	2,2	0,0
Satakunnan	200,0	59,7	83,3	57,0	64,0	9,0	50,9	4,1	59,0	0,5	58,0	0,5
Pirkanmaan	104,3	33,0	44,7	26,6	45,1	5,4	36,2	3,5	5,2	0,8	4,3	0,1
Hämeen	77,5	21,3	48,5	7,7	74,2	4,1	67,5	2,6	19,4	-	19,3	0,1
Kymenlaakson	190,1	154,8	18,6	16,7	40,7	7,1	31,5	2,2	5,0	1,0	4,0	-
Etelä-Karjalan	65,0	54,4	8,2	2,4	20,1	4,3	15,5	0,3	4,4	0,0	4,4	0,0
Etelä-Savon	116,6	63,4	35,3	17,9	73,2	0,8	72,4	0,0	5,1	-	5,1	0,0
Pohjois-Savon	60,4	6,3	32,7	21,4	47,9	1,2	46,1	0,6	5,0	-	4,5	0,5
Pohjois-Karjalan	46,2	20,8	20,4	5,0	29,0	0,7	25,6	2,8	8,7	-	8,7	-
Keski-Suomen	57,1	20,4	20,2	16,5	52,5	6,7	38,7	7,0	1,7	-	1,7	-
Etelä-Pohjanmaan	175,9	48,8	108,8	18,2	42,4	11,3	31,1	-	3,8	0,1	3,7	-
Österbottens Sv.	1011,5	438,8	525,9	46,8	139,1	57,6	77,6	3,9	7,2	-	6,7	0,5
Keski-Pohjanmaan	49,8	10,8	18,6	20,3	10,9	0,2	9,8	1,0	4,7	-	4,7	-
Oulun	57,9	6,8	27,8	23,2	39,4	3,7	35,7	-	12,0	-	12,0	-
Kainuun	18,7	0,1	15,6	3,0	7,3	-	6,6	0,6	0,8	-	0,8	-
Lapin	14,1	0,9	10,6	2,6	24,7	0,5	24,3	-	4,8	-	4,8	-
Koko maa												
Hela landet	3247,6	1354,5	1493,2	399,9	1047,8	156,1	845,0	46,7	410,1	5,5	402,8	1,8
1984	2828,0	1634,8	1083,6	109,6	726,3	211,7	504,7	9,8	694,3	37,5	653,8	3,3
1985	2804,0	1634,5	1037,1	132,4	740,3	204,3	526,4	9,6	639,4	33,3	604,2	1,9
1986	2824,2	1577,6	1055,6	191,0	785,1	196,8	566,0	22,4	715,5	48,4	666,6	0,5
1987	2933,2	1580,0	1136,4	216,8	796,3	181,3	584,8	30,1	587,5	38,2	548,8	0,5
1988	3029,0	1602,9	1170,3	255,9	872,9	193,9	659,8	19,1	597,1	44,8	550,6	1,6
1989	3108,3	1633,2	1177,9	297,3	804,9	146,3	632,0	26,6	579,2	55,3	517,0	6,9
1990	3334,6	1688,4	1356,2	290,0	789,1	146,5	618,0	24,6	624,0	29,6	590,9	3,6
1991	3323,4	1657,7	1313,8	351,9	800,9	133,6	644,9	22,3	639,6	23,7	612,0	3,2
1992	3250,9	1606,7	1304,3	339,9	772,8	131,6	619,6	21,6	642,5	25,1	614,0	3,4
1993	3196,1	1583,2	1276,0	336,9	784,3	112,2	646,4	25,7	655,0	25,9	624,5	4,6
1994	3429,5	1630,0	1457,7	341,8	722,8	99,2	597,9	25,6	696,8	23,6	668,6	4,6
1995	3487,2	1623,3	1492,0	371,9	781,0	115,2	638,8	27,1	575,4	13,7	555,5	6,3
1996	3391,7	1567,1	1464,3	360,2	786,0	114,2	646,3	25,5	576,1	21,3	548,0	6,8
1997	3372,7	1556,0	1456,7	360,0	835,7	116,7	689,4	29,6	550,1	11,8	531,1	7,2
1998	3391,6	1538,1	1498,9	354,5	858,5	115,0	712,6	30,9	556,6	7,4	541,5	7,8
1999	3416,0	1511,7	1543,3	361,1	853,6	122,7	694,8	36,1	524,6	9,1	513,6	1,9
2000	3397,4	1443,8	1572,9	380,6	880,7	130,2	709,8	40,7	514,1	6,9	502,7	4,5
2001	3369,8	1443,7	1550,0	376,1	952,9	140,9	762,5	49,5	497,3	6,6	488,2	2,5
2002	3376,7	1444,2	1548,1	384,4	965,7	134,7	782,8	48,2	459,9	11,6	445,0	3,3

10.2. Kasvihuoneiden lukumäärät katemateriaalin ja lämmityksen mukaan maaseutukeskuksittain Antal växthus enligt täckmaterial och uppvärmning landsbygdscentralvis

Maaseutukeskus Landsbygdscentral	Yhteensä - Sammanlagt				Ei tuotannossa - Ouppodlade				Tuotannossa - I odling			
	Kaikki huoneet Alla växthus	Lasi Glas	Muovi Plast	Kerroslevy Fler-skikts-material	Yhteensä Sammanlagt	Lasi Glas	Muovi Plast	Kerroslevy Fler-skikts-material	Yhteensä Sammanlagt	Lasi Glas	Muovi Plast	Kerroslevy Fler-skikts-material
2004	kpl, st											
Uudenmaan	456	93	292	71	46	6	40	-	410	87	252	71
Nylands Svenska	450	101	284	65	37	6	29	2	413	95	255	63
Farma	2080	334	1676	70	188	13	172	3	1892	321	1504	67
Finska Hushäll.	216	38	153	25	31	2	24	5	185	36	129	20
Satakunnan	611	98	457	56	56	11	44	1	555	87	413	55
Pirkanmaan	360	78	230	52	28	3	24	1	332	75	206	51
Hämeen	532	61	434	37	48	3	40	5	484	58	394	32
Kymenlaakson	340	135	170	35	37	14	23	-	303	121	147	35
Etelä-Karjalan	157	40	107	10	20	1	16	3	137	39	91	7
Etelä-Savon	331	20	288	23	19	-	19	-	312	20	269	23
Pohjois-Savon	278	21	220	37	24	5	19	-	254	16	201	37
Pohjois-Karjalan	190	23	152	15	24	2	22	-	166	21	130	15
Keski-Suomen	237	39	154	44	20	2	12	6	217	37	142	38
Etelä-Pohjanmaan	291	55	219	17	21	5	16	-	270	50	203	17
Österbottens Sv.	1229	427	745	57	41	14	27	-	1188	413	718	57
Keski-Pohjanmaan	132	13	97	22	3	-	3	-	129	13	94	22
Oulun	305	22	250	33	21	3	17	1	284	19	233	32
Kainuun	67	1	54	12	6	-	5	1	61	1	49	11
Lapin	154	7	141	6	8	-	8	-	146	7	133	6
Koko maa												
Hela landet	8416	1606	6123	687	678	90	560	28	7738	1516	5563	659
1984	9302	3583	5496	223	223	81	141	1	9079	3502	5355	222
1985	9179	3494	5420	265	283	105	175	3	8896	3389	5245	262
1986	9205	3355	5502	348	188	67	120	1	9017	3288	5382	347
1987	9043	3109	5532	402	198	58	138	2	8845	3051	5394	400
1988	9260	3017	5771	472	162	59	102	1	9098	2958	5669	471
1989	8942	2848	5592	502	163	63	99	1	8779	2785	5493	501
1990	9820	2974	6338	508	240	93	145	2	9580	2881	6193	506
1991	9939	2816	6512	608	373	96	269	8	9566	2720	6243	600
1992	9570	2667	6304	599	292	87	197	8	9278	2580	6107	591
1993	9543	2505	6428	610	425	97	319	9	9118	2408	6109	601
1994	10074	2487	6946	641	502	89	397	16	9572	2398	6549	625
1995	9833	2374	6797	662	511	54	447	10	9322	2320	6350	652
1996	9717	2262	6798	657	582	77	485	20	9135	2185	6313	637
1997	9671	2211	6804	656	649	83	549	17	9022	2128	6255	639
1998	9504	2120	6730	654	613	83	508	22	8891	2037	6222	632
1999	9320	2013	6651	656	663	69	568	26	8657	1944	6083	630
2000	9122	1899	6559	664	618	70	526	22	8504	1829	6033	642
2001	9020	1845	6477	698	648	79	543	26	8372	1766	5934	672
2002	8771	1786	6309	676	674	80	573	21	8097	1706	5736	655

10.2. Kasvihuoneiden lukumäärät katemateriaalin ja lämmityksen mukaan maaseutukeskuksittain Antal växthus enligt täckmaterial och uppvärmning landsbygdscentralvis

Jatk. - Forts.

Maaseutukeskus Landsbygdscentral	Tuotannossa - I odling				Lämmitettävät - Med uppvärmning				Lämmittämättömät - Utan uppvärmning			
	> 7 kuukautta - > 7 månader				< 7 kuukautta - < 7 månader							
	Yhteensä Samman- lagt	Lasi Glas	Muovi Plast	Kerros- levy Fler- skikts- material	Yhteensä Samman- lagt	Lasi Glas	Muovi Plast	Kerros- levy Fler- skikts- material	Yhteensä Samman- lagt	Lasi Glas	Muovi Plast	Kerros- levy Fler- skikts- material
2004	kpl, st											
Uudenmaan	220	64	91	65	154	22	126	6	36	1	35	-
Nylands Svenska	221	71	105	45	151	23	110	18	41	1	40	-
Farma	775	286	434	55	555	29	515	11	562	6	555	1
Finska Hushäll.	87	20	56	11	88	16	64	8	10	-	9	1
Satakunnan	161	56	70	35	248	26	206	16	146	5	137	4
Pirkanmaan	149	49	60	40	140	22	108	10	43	4	38	1
Hämeen	163	44	100	19	210	14	184	12	111	-	110	1
Kymenlaakson	156	101	28	27	119	16	95	8	28	4	24	-
Etelä-Karjalan	47	29	15	3	67	9	55	3	23	1	21	1
Etelä-Savon	77	17	39	21	196	3	192	1	39	-	38	1
Pohjois-Savon	99	13	53	33	115	3	110	2	40	-	38	2
Pohjois-Karjalan	45	19	19	7	92	2	82	8	29	-	29	-
Keski-Suomen	92	24	41	27	111	13	87	11	14	-	14	-
Etelä-Pohjanmaan	147	34	96	17	95	14	81	-	28	2	26	-
Österbottens Sv.	948	362	545	41	191	51	128	12	49	-	45	4
Keski-Pohjanmaan	55	11	24	20	41	2	37	2	33	-	33	-
Oulun	80	11	37	32	136	8	128	-	68	-	68	-
Kainuun	26	1	17	8	27	-	24	3	8	-	8	-
Lapin	24	2	16	6	93	5	88	-	29	-	29	-
Koko maa												
Hela landet	3572	1214	1846	512	2829	278	2420	131	1337	24	1297	16
1984	4528	2671	1671	186	2344	664	1651	29	2207	167	2033	7
1985	4427	2625	1577	225	2319	621	1669	29	2150	143	1999	8
1986	4438	2504	1642	292	2376	603	1722	51	2203	181	2018	4
1987	4444	2397	1716	331	2372	520	1788	64	2029	134	1890	5
1988	4366	2292	1686	388	2704	525	2102	77	2028	141	1881	6
1989	4369	2191	1755	423	2395	435	1896	64	2015	159	1842	14
1990	4761	2302	2033	426	2462	461	1941	60	2357	118	2219	20
1991	4581	2176	1902	503	2540	436	2031	72	2445	108	2310	25
1992	4408	2074	1843	491	2468	398	1992	78	2402	108	2272	22
1993	4198	1957	1752	489	2525	357	2080	88	2395	94	2277	24
1994	4585	1967	2116	502	2472	322	2055	95	2515	109	2378	28
1995	4660	1919	2204	537	2575	336	2140	99	2087	65	2006	16
1996	4404	1785	2086	533	2602	336	2180	86	2129	64	2047	18
1997	4312	1745	2045	522	2688	327	2265	96	2022	56	1945	21
1998	4209	1669	2034	506	2732	329	2299	104	1950	39	1889	22
1999	4123	1583	2031	509	2699	320	2273	106	1835	41	1779	15
2000	4021	1487	2034	500	2692	304	2266	122	1791	38	1733	20
2001	3886	1419	1948	519	2764	312	2313	139	1722	35	1673	14
2002	3804	1368	1942	494	2732	296	2295	141	1561	42	1499	20



TIEDOT PUUTARHAYRITYSREKISTERIIN

Haastattelututkimus marjanviljelystä 2004

Sijaintikunta
1. Puhelinnumero
2. Puhelinnumero
Y-tunnus

Yleistiedot on saatu vuoden 2003 puutarhayritysrekisteristä.

Toivomme teidän korjaavan mahdolliset virheet ja lisäävän puuttuvat tiedot.

Pinta-alat ilmoitetaan hehtaareina kahden desimaalin (aarin) tarkkuudella.

A. MARJANVILJELY AVOMAALLA

53 Marjanviljelyyn käytetty pinta-ala vuonna 2004					ha			
	Kokonaistuotanto vuonna 2004				Siitä sopimustuotantoa teollisuudelle 2004			
	Satoikäinen kasvusto ha	Satoa tuottamaton nuori kasvusto		Sato kg	Satoikäinen kasvusto ha	Satoa tuottamaton nuori kasvusto		Sato kg
Ennen 30.6. istutetut ha		30.6. jälkeen istutetut ha	Ennen 30.6. istutetut ha			30.6. jälkeen istutetut ha		
11 Mansikka								
01 Mustaherukka								
16 Viherherukka								
02 Punaherukka								
03 Valkoherukka								
04 Vadelma ja mesivadelma								
05 Karviainen								
13 Pensas- mustikka								
15 Tymi								
12 Mesimarja ja jalomaarain								
19 Muut marjat								

Tilalla viljellään

- marjoja kasvihuoneessa
 hedelmiä tai sieniä
 vihanneksia, koristekasveja, taimia avomaalla tai kasvihuoneessa

Rastittakaa käytössä olevat vaihtoehdot.

Vain tietopalvelu- keskusta varten	53	5311	5301	5302	5303	5304
		5305	5313	5315	5312	5319

TÄYTTÖOHJEET

Tiedot annetaan vain myyntituotannosta. Kotitarveviljelyyn käytettyä pinta-alaa ja sen tuotannon määrää ei siis ilmoiteta.

Tiedustelu koskee koko vuotta 2004, joten tietoja annettaessa otetaan huomioon koko tuotantokauden viljelysuunnitelma, siis sekä jo viljeltyt että haastatteluajankohdan jälkeen viljeltävät kasvit.

Avomaaviljelyyn luetaan myös viljely lavoissa, maanpinnalle levitettyiden katteiden alla ja tunneleissa, joihin ihminen ei mahdu suorittamaan viljelytoimenpiteitä.

Sadoksi merkitään kauppakelpoinen sato. Elleivät satomäärät ole tiedossa merkitään mahdollisimman tarkka arvio. Myös itsepoimintana korjattu sato ja omalle tilalle jatkojalostukseen menevä tuotanto sisällytetään ilmoitetun sadon määrään.



**MAA- ja METSÄTALOUSMINISTERIÖN
TIETOPALVELUKESKUS**

Tilastoryhmä, PL 310, 00023 VALTIONEUVOSTO
Puh. vaihde (09) 5765 111
Fax (09) 5765 2310

121

Tilatunnus

PUUTARHAYRITYSREKISTERI

Puutarhatutkimus 31.10.2004

(Tiedustelu koskee koko vuotta 2004)

Sijaintikunta	
1. Puhelinnumero	2. Puhelinnumero
Y-tunnus	
Kieli	
<input type="checkbox"/> 1 Suomi	<input type="checkbox"/> 2 Ruotsi

Kaikki tiedot käsitellään luottamuksellisina ja niitä käytetään vain tilastotarkoituksiin.

Toivomme Teidän korjaavan esitäyttötiedoissa olevat mahdolliset virheet ja merkitsevän puuttuvat tiedot.

Lomakkeen palautuspäivä on 31.10.2004. Tiedustelu on tilakohtainen/yrityskohtainen. Jos viljelijä on vaihtunut, uusi viljelijä voi täyttää lomakkeen. Jos tänä vuonna tilalla/yrityksessä ei ole harjoitettu puutarhakasvien viljelyä myyntiä varten, pyydämme Teitä ystävällisesti täyttämään kohdan N viimeisellä sivulla.

Avomaan pinta-alat ilmoitetaan hehtaareina kahden desimaalin (aarin) tarkkuudella.

A. MARJANVILJELY AVOMAALLA

53 Marjanviljelyyn käytetty pinta-ala vuonna 2004	Kokonaistuotanto vuonna 2004				Siitä sopimustuotantoa teollisuudelle 2004			
	Satoikäinen kasvusto ha	Satoa tuottamaton nuori kasvusto		Sato kg	Satoikäinen kasvusto ha	Satoa tuottamaton nuori kasvusto		Sato kg
		Ennen 30.6. istutetut ha	30.6. jälkeen istutetut ha			Ennen 30.6. istutetut ha	30.6. jälkeen istutetut ha	
11 Mansikka								
01 Mustaherukka								
16 Vihherukka								
02 Punaherukka								
03 Valkoherukka								
04 Vadelma ja mesivadelma								
05 Karviainen								
13 Pensas- mustikka								
15 Tymi								
12 Mesimarja ja jalomaarain								
19 Muut marjat, mitkä								

B. HEDELMÄNVILJELY

52 Hedelmäviljelyyn käytetty pinta-ala vuonna 2004	Satoa tuottamaton nuori kasvusto		Sato kg
	Ennen 30.6. istutetut ha	30.6. jälkeen istutetut ha	
10 Omenat yhteensä			
20 Muut hedelmät, mitkä			

Tilastolomake 501 30.8.2004

53	5311	5301	5302	5303	5304	5305
52	5313	5315	5312	5319	5210	5220

C. AVOMAAN VIHANNESVILJELY

51 Avomaan vihannesviljelyyn käytetty pinta-ala vuonna 2004	Kokonaistuotanto		Siitä sopimustuotantoa teollisuudelle	
	Pinta-ala ha	Sato kg	Pinta-ala ha	Sato kg
01 Tarhaherne				
02 Pensaspapu				
03 Valkokaali (keräkaali)				
24 Punakaali				
05 Kukkakaali				
25 Savojjinkaali				
27 Ruusukaali				
28 Parsakaali				
29 Kyssäkaali				
48 Lehtikaali				
06 Porkkana				
07 Punajuurikas				
08 Lanttu				
09 Nauris				
10 Mukulaselleri				
11 Palsternakka				
12 Ruokasipuli				
14 Purjo				
15 Avomaankurkku				
16 Kurpitsa				
18 Pehmeä kerä-salaatti				
46 Rapea kerä-salaatti				
97 Muut salaatit				
04 Kiinankaali				
31 Lehtiselleri				
17 Pinaatti				
19 Raparperi				
Maustekasvit				
49 Tilli				
50 Persilja				
57 Valkosipuli				
58 Piparjuuri				
52 Muut yrtti- ja juurimausteet				
32 Sokerimaissi				
34 Retiisi				
43 Kesäkurpitsa				
98 Muut vihannokset, mitkä				

Jos esitetyihin avomaavihannesten pinta-aloihin sisältyy myös kasvihuoneviljelyä, korjatkaa luvut ja merkitkää tiedot kasvihuoneviljelystä viereiselle sivulle.

Jos samalla peltoalalla on vuoden aikana viljelty useampi kasvusto, ilmoitetaan kunkin kasvilajin kohdalla kasvustojen yhteenlaskettu pinta-ala.

Lisää ohjeita erillisessä täyttöohjeessa.

D. TAIMITARHAVILJELY AVOMAALLA

55 Taimitarhaviljelyyn käytetty pinta-ala vuonna 2004	Ala ha	Lopputuotteita kpl
01 Hedelmä- ja marjakasvien taimet		
05 Koristepensaiden taimet		
06 Koristepuiden taimet		
03 Perennojen taimet		

Lopputuotteet -kohtaan merkitään kaikkien vuonna 2004 myyntikelpoisten taimien määrä. Lukuun sisällytetään myös kasvihuoneessa viljelty tai omalle tilalle esim. marjojen tai hedelmien tuotantoon menevät taimet.

Taimitarha-ala kasvihuoneessa ilmoitetaan ryhmässä L.

E. LEIKKOKUKKIEN JA LEIKKOVIHREÄN VILJELY AVOMAALLA

13 Leikkokukkien ja -vihreän viljelyyn käytetty pinta-ala vuonna 2004	ha

Leikkokukkien luetaan myös kuivakukat ja leikkovihreään leikkohavut.

F. SIENTEN VILJELY

57 Sienituotannossa olevien huoneiden pinta-ala vuonna 2004	Kokonaissato kg/vuosi	Tuotannossa oleva hylly-pinta-ala m ²	Kasvualustamäärä/vuosi
01 Herkkusieni			m ²
02 Siitake			kpl
04 Osterivinokas			kpl
05 Muut yhteensä			

Hyllypinta-alksi merkitään tuotannossa käytettyjen hyllyjen, laatikoiden tai muun kasvualustan yhteenlaskettu pinta-ala. Pinta-ala merkitään vain yhteen kertaan, vaikka kasvualusta on vaihdettu vuoden aikana.

G. KASVIHUONEET

14 Kasvihuoneala vuonna 2004 yhteensä					m ²			
	Viljelyyn vuonna 2004 käytetyt						Ei viljelykäytössä vuonna 2004	
	Lämmitettävät huoneet				Lämmittämättömät huoneet			
	Käytössä vähintään 7 kk		Käytössä alle 7 kk					
	kpl	m ²	kpl	m ²	kpl	m ²		
01 Lasikatteiset								
02 Muovikatteiset								
03 Kerroslevykatteiset								

H. KASVIHUONEISSA KÄYTETYT ENERGIALÄHTEET VUONNA 2004

15 Energialähteet	
01 <input type="checkbox"/> Kevyt polttoöljy	13 <input type="checkbox"/> Maakaasu
02 <input type="checkbox"/> Raskas polttoöljy	17 <input type="checkbox"/> Nestekaasu
04 <input type="checkbox"/> Kivihiili	14 <input type="checkbox"/> Sähkö
06 <input type="checkbox"/> Puu ja hake	16 <input type="checkbox"/> Kaukolämpö
10 <input type="checkbox"/> Turve	<input type="checkbox"/> Muu energia, mikä

Merkitse rasti kasvihuoneiden lämmitykseen tai muuhun esim. valaistukseen käytettyjen energialähteiden kohdalle.

Energian kulutus selvitetään otantatutkimuksella. Otannassa mukana oleville lähetetään uusi kysely keväällä.

I. VIHANNESVILJELY KASVIHUONEESSA

16 Vihannesviljelyyn käytetty kasvihuoneala vuonna 2004					m ²		
	Lajin eri istutuskertojen yhteenlaskettu pinta-ala ja sato		Kasvihuoneala, jota on käytetty lajin viljelyyn m ²	Kasvihuonealasta valotetussa viljelyssä (10-12 kk) m ²	Lajin eri istutuskertojen yhteenlaskettu pinta-ala ja sato		Kasvihuoneala, jota on käytetty lajin viljelyyn m ²
	Viljelyala m ²	Sato kg			Viljelyala m ²	Sato kg	
70 Tomaatti					12 Ruokasipuli		
71 Kasvihuonekurkku					43 Kesäkurpitsa		
18 Pehmeä keräsalaatti					98 Muut vihannokset, mitkä		
46 Rapea keräsalaatti							
04 Kiinankaali				—			
72 Paprika					J. RUUKKUVIHANNEKSET		
49 Tilli					23	Kasvihuoneala, jota on käytetty lajin viljelyyn m ²	Tuotanto kpl
50 Persilja					32 Salaatit ruukussa		
52 Muut yrtilmausteet					33 Ruukkutilli		
15 Avomaan- kurkku					34 Ruukku- persilja		
06 Porkkana				—	40 Muut ruukkuvihannokset yhteensä		
03 Valkokaali (keräkaali)				—	80 Ruukkuvihannokset yhteensä		
48 Muut kaalit				—			

K. MARJANVILJELY KASVIHUONEESSA

17 Marjanviljelyyn käytetty kasvihuoneala vuonna 2004		m ²	
	Kasvihuoneala tms. m ²	Sato kg	
01 Mansikka			
04 Muut marjat yhteensä			

L. TAIMIEN VILJELY KASVIHUONEESSA

56 Taimi- ja pistokasviljelyyn käytetty kasvihuoneala vuonna 2004		m ²	
		Kasvihuoneala m ²	
01 Taimitarhakasvit			
02 Jatkokasvatukseen tarkoitetut vihannesten ja koristekasvien pikkutaimet ja pistokkaat			

M. KORISTEKASVIEN VILJELY KASVIHUONEESSA

54 Koristekasviviljelyyn käytetty kasvihuoneala vuonna 2004		m ²			
54A Leikkokukat ja leikkovihreä	Kasvihuoneala m ²	Sipulikukat	Sipuleita kpl	Kukkivat ruukkukasvit ja viherkasvit	Ruukkuja kpl
01 Ruusu		40 Tulppaani		63 Joulutähti	
30 Krysanteemi		41 Hyasintti		64 Pauliinabegonia (ruusubegonia)	
05 Gerbera (sädelatva)		57 Leikkonarsissi		66 Ruukkukrysanteemi	
06 Harsokukka		58 Ruukkunarsissi		74 Miniruukkuruusu	
37 Muut leikkokukat, mainitse mitkä esim. inkalilja, tuoksuherne, ruiskaunokki, kuivakukat, preeria-eustoma		46 Liljat		75 Äitienpäiväruusu	
		48 Amaryllis (ritarinkukka)		68 Atsalea	
		61 Muut sipulikukat, mainitse mitkä esim. krookukset, freesia, iiris, helmililja, miekkälilja (gladiolus)		69 Paavalinkukka	
				70 Esikot	
				71 Campanula-lajit	
				73 Syklaami	
				76 Tuuliatva = Kalanchoë	
				67 Ruukkugerbera	
				72 Muut kukkivat ruukkukasvit yhteensä	
39 Leikkovihreä				81 Viherkasvit yhteensä	

54B Ryhmäkasvit	Kokonaistuotanto ruukkuja kpl	54B Ryhmäkasvit	Kokonaistuotanto ruukkuja kpl
86 Pelargoni		94 Ahkeraliisa ja uudenguiñeanliisa	
87 Mukulabegonia		96 Hopeavillakko (hopealehti)	
88 Petunia		97 Marketta	
89 Orvokki		98 Neilikat	
90 Samettikukka		32 Lumihutale	
91 Kesäbegonia		33 Sinivihka	
92 Lobelia		95 Muut yhteensä	
93 Verenisara			

Vain tietopalvelukeskusta varten	5400	5436	5497	5498
----------------------------------	------	------	------	------

N. MUUTOKSIA OSOITTEISTOON

<input type="checkbox"/> Tilalla harjoitetaan vain kotitarviviljelyä	<input type="checkbox"/> Yritys/tila on vuokrattu
<input type="checkbox"/> Puutarhakasvien viljelyä ei ole vuonna 2004, mutta viljely jatkuu vuonna 2005 tai myöhemmin	<input type="checkbox"/> Muu syy, mikä _____
<input type="checkbox"/> Yritys/tila on myyty	
Ostajan/vuokraajan nimi	Puhelinnumero (myös suunta)
Jakeluosoite	Postinumero ja -toimipaikka

LISÄTIETOJA

--	--

Paikka ja aika	Allekirjoitus (viljelijä tai vastaava)
----------------	--



**JORD- OCH SKOGSBRUKSMINISTERIETS
INFORMATIONSTJÄNSTCENTRAL**

Statistikgruppen, PB 310, 00023 STATSRÅDET
Tel. växel (09) 5765 111
Fax (09) 5765 2310

125

Lägenhetssignum

TRÄDGÅRDSFÖRETAGSREGISTRET
Undersökning om trädgård 31.10.2004
(Förfrågan gäller hela året 2004)

Kommun där trädgårdsföretaget är beläget	
1. Telefonnummer	2. Telefonnummer
FO-nummer	
Språk	
<input type="checkbox"/> 1 Finska	<input type="checkbox"/> 2 Svenska

Alla uppgifter behandlas konfidentiellt och används endast för statistiska ändamål.

Vi ber Er korrigera eventuella fel i de förhandsifyllda uppgifterna och anteckna uppgifter som saknas.

Blanketten skall återsändas senast 31.10.2004. Förfrågan gäller lägenheter/företag. Om odlaren har bytts, skall den nya odlaren fylla i blanketten. Om lägenheten/företaget i år inte har idkat odling av trädgårdsväxter för försäljning, ber vi Er vänligen fylla i punkt N på sista sidan.

Arealerna för friland anmäls i hektar med två decimalers noggrannhet.

A. BÄRODLING PÅ FRILAND

53 För bärodling använd areal år 2004				ha			
	Totalproduktion 2004			Härav kontraktproduktion för industrin 2004			
	Skörde- mogen växtlighet ha	Icke skördemogen ung växtlighet		Skörd kg	Skörde- mogen växtlighet ha	Icke skördemogen ung växtlighet	
		Planterat före 30.6. ha	Planterat efter 30.6. ha			Före 30.6. planterat ha	Efter 30.6. planterat ha
11 Jordgubbe							
01 Svarta vinbär							
16 Gröna vinbär							
02 Röda vinbär							
03 Vita vinbär							
04 Hallon och åkerbärshallon							
05 Krusbär							
13 Buskblåbär							
15 Havtom							
12 Åkerbär och allåkerbär							
19 Övriga bär, vilka							

B. FRUKTODLING

52 För fruktodling använd areal år 2004			ha	
	Skördemogen växtlighet ha	Icke skördemogen ung växtlighet		Skörd kg
		Planterat före 30.6. ha	Planterat efter 30.6. ha	
10 Äpple sammanlagt				
20 Övriga frukter, vilka				

Statistikblankett 501 1.9.2004

53	5311	5301	5302	5303	5304	5305
52	5313	5315	5312	5319	5210	5220

C. GRÖNSAKSODLING PÅ FRILAND

51 För grönsaksodling på friland använd areal år 2004		ha		
	Totalproduktion		Härav kontraktproduktion för industrin	
	Areal ha	Skörd kg	Areal ha	Skörd kg
01 Trädgårdsärt				
02 Buskböna				
03 Vitkål (huvudkål)				
24 Rödkål				
05 Blomkål				
25 Savojkål				
27 Brysselkål				
28 Broccoli				
29 Kålrabbi				
48 Grönkål (bladkål)				
06 Morot				
07 Rödbeta				
08 Kålrot				
09 Rova				
10 Rotselleri				
11 Palsternacka				
12 Matlök				
14 Purjolök				
15 Frilandsgurka				
16 Pumpa				
18 Huvudsallat				
46 Isbergssallat				
97 Övriga sallat				
04 Kinakål				
31 Blekselleri				
17 Spenat				
19 Rabarber				
Kryddväxter				
49 Dill				
50 Persilja				
57 Vitlök				
58 Pepparrot				
52 Övriga rot- och örtyrddor				
32 Majs				
34 Rädisa				
43 Squash				
98 Övriga grönsaker, vilka				

Om även växthusodling ingår i de förhandsifyllda arealerna för frilandsgroönsaker, korrigerar siffrorna och anteckna uppgifterna om växthusodling på nästa sida.

Har man på samma åkerareal under året odlat flera kulturer, uppges för varje växtslag den sammanräknade arealen för de olika kulturerna.

Ytterligare anvisningar i de separata ifyllningsanvisningarna.

D. PLANTSKOLEODLING PÅ FRILAND

55 För plantskoleodling använd areal år 2004		ha
	Areal ha	Slutprodukter st
01 Plantor av frukt- och bärväxter		
05 Plantor av prydnadsbuskar		
06 Plantor av prydnadsträd		
03 Perennplantor		

I punkten slutprodukter anges antalet alla försäljningsdugliga plantor år 2004. I talet inkluderas även plantor som odlats i växthus och plantor som går t. ex. till bär- eller fruktproduktion på den egna gården.

Plantskoleareal i växthus uppges i grupp L.

E. ODLING AV SNITTBLOMMOR OCH SNITTGRÖNT PÅ FRILAND

13 För snittblommor och snittgrönt odling använd areal år 2004	ha
--	----

Till snittblommorna räknas även eternellerna och till snittgrönt snittrisen.

F. ODLING AV SVAMPAR

57 För svampodling använd rumareal år 2004		m ²	
	Totalskörd kg/år	För odling använd hyllareal m ²	Växtunderlag/år
01 Champinjon			m ²
02 Shiitake			st
04 Ostronskivling			st
05 Övriga sammanlagt			

Som hyllareal antecknas den sammanräknade arealen för de hyllor, lådor eller andra växtunderlag som använts vid produktionen.

Arealen antecknas endast en gång, även om växtunderlaget har bytts ut under året.

G. VÄXTHUS

14 Växthusareal år 2004 sammanlagt					m ²			
För odling har använts år 2004							Inte i odlingsanvändning år 2004	
Uppvärmbara växthus				Uppvärmbara växthus				
I användning minst 7 mån.		I användning mindre än 7 mån.						
st	m ²	st	m ²	st	m ²	st		
01 Växthus av glas								
02 Växthus av plast								
03 Växthus av dubbelskiktsskivor								

H. FÖRBRUKNING AV ENERGIKÄLLOR I VÄXTHUS ÅR 2004

15 Energikälla	
01 <input type="checkbox"/> Lätt brännolja	13 <input type="checkbox"/> Naturgas
02 <input type="checkbox"/> Tung brännolja	17 <input type="checkbox"/> Flytgas
04 <input type="checkbox"/> Stenkol	14 <input type="checkbox"/> Elektricitet
06 <input type="checkbox"/> Brännved och flis	16 <input type="checkbox"/> Fjärrvärme
10 <input type="checkbox"/> Torv	<input type="checkbox"/> Övrig energi, vilken

Kryssa för den energikälla som använts för uppvärmning av växthus eller för något annat t.ex. belysning.

Utredningen av energiförbrukning sker genom sampelundersökningen. Till dem som är med i urvalet kommer ett nytt frågeformulär att sändas under vintervintern.

I. GRÖNSAKSODLING I VÄXTHUS

16 För grönsaksodling använd växthusareal år 2004					m ²			
		De olika planteringsgångernas sammanräknade areal o. skörd		Den växthusareal, som använts för odling av växtslaget m ²	Av växthusarealen i belyst odling (10-12 mån.) m ²	De olika planteringsgångernas sammanräknade areal o. skörd		Den växthusareal, som använts för odling av växtslaget m ²
		Areal m ²	Skörd kg			Areal m ²	Skörd kg	
70 Tomat						12 Matlök		
71 Växthusgurka						43 Squash		
18 Huvudsallat						98 Övriga grönsaker, vilka		
46 Isbergssallat								
04 Kinakål				—				
72 Paprika						J. GRÖNSAKER I KRUKA		
49 Dill						23	Den växthusareal, som använts för odling av växtslaget m ²	Produktion st
50 Persilja						32 Sallat i kruka		
52 Övriga örter						33 Dill i kruka		
15 Frilandsgurka						34 Persilja i kruka		
06 Morot				—		40 Övriga grönsaker i kruka sammanlagt		
03 Vitkål (huvudkål)				—		80 Grönsaker i kruka sammanlagt		
48 Övriga kål				—				

K. BÄRODLING I VÄXTHUS

17 För bäroddling använd växthusareal år 2004			m ²	
		Växthusareal m ²	Skörd kg	
01 Jordgubbe				
04 Övriga bär sammanlagt				

L. PLANTODLING I VÄXTHUS

56 För odling av plantor och sticklingar använd växthusareal år 2004		m ²	
		Växthusareal m ²	
01 Plantskoleväxter			
02 För fortsatt odling avsedda småplantor och sticklingar av grönsaker och prydnadsväxter			

M. ODLING AV PRYDNADSVÄXTER I VÄXTHUS

54 För odling av prydnadsväxter använd växthusareal år 2004		m ²			
54A Snittblommor och snittgrönt	Växthusareal m ²	Lökblommor	Lökar st	Blommande krukväxter och gröna växter	Krukor st
01 Ros		40 Tulpan		63 Julstjärna	
30 Krysantemum		41 Hyacint		64 Höstbegonia (Rosenbegonia)	
05 Gerbera		57 Snittnarciss		66 Krysantemum i kruka	
06 Brudslöja		58 Narciss i kruka		74 Miniros i kruka	
37 Övriga snittblommor, nämn vilka t.ex. alströmeria, luktärt, blåklint, etemeller, prärieklocka		46 Liljor		75 Morsdagsros	
		48 Amaryllis		68 Azalea	
		61 Övriga lökblommor, nämn vilka t.ex. freesia, iris, gladiol, krokus, pärlhyacint		69 Saintpaulia	
				70 Vivor	
				71 Campanula-arter	
				73 Cyclamen	
				76 Våreld = Kalanchoë	
				67 Gerbera i kruka	
				72 Övriga blommande krukväxter sammanlagt	
39 Snittgrönt				81 Gröna växter sammanlagt	

54B Utplanteringsväxter	Totalproduktion krukor st	54B Utplanteringsväxter	Totalproduktion krukor st
86 Pelargon		94 Impatiens	
87 Knölbegonia		96 Silverek	
88 Petunia		97 Buskmargerit	
89 Pensé		98 Nejlikor	
90 Sammetsblomma		32 Snöflinga	
91 Sommarbegonia		33 Femtungor	
92 Lobelia		95 Övriga sammanlagt	
93 Fuchsia			

Endast för informationstjänstcentralen	5400	5436	5497	5498
--	------	------	------	------

N. ADRESSFÖRÄNDRINGAR

<input type="checkbox"/> På lägenheten idkas endast husbehovsodling	<input type="checkbox"/> Företaget/lägenheten har uthyrts/utarrenderats	
<input type="checkbox"/> Ingen odling av trädgårdsväxter 2004, men odlingen fortsätter år 2005 eller senare	<input type="checkbox"/> Annan orsak, vad _____	
<input type="checkbox"/> Företaget/lägenheten har sålts		
Köparens/hyrestagarens/arendatorns namn		Telefonnummer (även riktnummer)
Utdelningsadress	Postnummer och postanstalt	

TILLÄGGSUPPGIFTER

--

Ort och tid	Underskrift (odlare eller motsvarande)
-------------	--