

JULKAISUJA 59 • 1989

TUTKIMUKSIA SUOMEN MAATALOUDEN KANNATTAVUUDESTA

TILIVUODET 1985 – 1987

*SUMMARY:
INVESTIGATIONS OF THE PROFITABILITY
OF AGRICULTURE IN FINLAND
BUSINESS YEARS 1985 – 1987*

MAATALOUDEN TALOUDELLINEN TUTKIMUSLAITOS
AGRICULTURAL ECONOMICS RESEARCH INSTITUTE, FINLAND

RESEARCH PUBLICATIONS 59 • 1989

JULKAISUJA 59, 1989

**TUTKIMUKSIA
SUOMEN MAATALOUDEN
KANNATTAVUUDESTA**

*SUMMARY:
INVESTIGATIONS OF THE PROFITABILITY
OF AGRICULTURE IN FINLAND
BUSINESS YEARS 1985–1987*

MAATALOUDEN TALOUDELLINEN TUTKIMUSLAITOS
AGRICULTURAL ECONOMICS RESEARCH INSTITUTE, FINLAND
RESEARCH PUBLICATIONS 59, 1989

ISSN 0438-9808
ISBN 951-9202-77-3

Helsinki 1989

Valtion painatuskeskus

ALKUSANAT

Tässä julkaisussa käsitellään maatalouden kannattavuuskirjanpidossa mukana olevien kirjanpitotilojen tuloksia tilivuosilta 1985–87. Vuosi 1987 oli kannattavuustutkimuksen 76. tilivuosi. Tilivuosia 1982–84 on käsitelty Maatalouden taloudellisen tutkimuslaitoksen julkaisussa 51. Myös aikaisempia tilivuosia koskevat tulokset on julkaistu samassa sarjassa. Maatalouden taloudellisen tutkimuslaitoksen tiedonannot Ajankohtaista maatalousekonomiaa: Kirjanpitotilojen tuloksia ja Kirjanpitotilojen tuotantosuunnittaisia tuloksia ilmestyvät vuosittain. Tiedonannoissa on esitetty ennakkotiedot kirjanpitotilojen tuloksista.

Kannattavuustutkimus perustuu merkittävältä osalta kirjanpitotilojen työpanokseen. Tutkimuslaitos kiittää kirjanpitotoimintaan osallistuneita viljelijöitä heidän tekemästään työstä. Kirjanpitotilojen ja neuvontajärjestöjen pitkäjänteinen yhteistyö on koko maan kattavan maatalouden kannattavuustutkimuksen perusedellytys.

Käsiteltävinä tilivuosina ei liiketulosten laskentaan ole tehty merkittäviä muutoksia vuoteen 1984 verrattuna. Vuoden 1987 satovahinkokorvauksista on tilakohittaiset korvaukset luettu saman vuoden kokonaistuottoon. Yleiskorvaukset luetaan maksuvuoden kokonaistuottoon.

Lisätietoja saa Maatalouden taloudellisen tutkimuslaitoksen kannattavuustutkimustoimistosta, PL 3, 00411 Helsinki, puh. 90–5633133. Tämän julkaisun on koornut MMK Hannu Laitinen.

Helsingissä, syyskuussa 1989

Matias Torvela

Heikki Järvelä

The Agricultural Economics Research Institute
Research Publications. No. 59, 1989, 150 p.

INVESTIGATIONS OF THE PROFITABILITY OF
AGRICULTURE IN FINLAND
BUSINESS YEARS 1985–1987

Agricultural Economics Research Institute
Luutnantintie 13
SF-00410 Helsinki

Abstract. The results of the agricultural profitability research in Finland in 1985–1987 are presented in the publication. The profitability research in Finland is organized on voluntary basis, thus, the sample is not a random sample. Despite of this, the results are considered to represent the effective Finnish farms very well. About 1100 family farms are involved in the agricultural profitability research.

In addition to returns, costs and profitability of agriculture, the publication deals with the natural conditions and the structure of Finnish farms. Some figures of farm forestry and other activities on the farms are also presented. The results are presented mainly for all bookkeeping farms on the average, but some results are grouped according to the area, arable land or production line of the farm.

The publication is in Finnish with an English summary and with English texts of the tables.

Index words: agricultural bookkeeping, agricultural return, cost, profitability

SISÄLTÖ

| | Sivu |
|--|------|
| JOHDANTO | 7 |
| I MAATALOUDEN YLEISET EDELLYTYKSET TILIVUOSINA 1985—1987 | 9 |
| 1. Sääsuhteet ja vuodentulo | 9 |
| 2. Maataloustuotteiden ja -tarvikkeiden hinnat | 13 |
| 3. Työpalkat | 14 |
| 4. Maatalouden asema kansantaloudessa | 14 |
| II TUTKIMUSAINEISTO TILIVUOSINA 1985—87 | 16 |
| 1. Aineiston ryhmittely | 16 |
| 2. Maankäyttölajit | 21 |
| 3. Peltoalan käyttö ja sadot | 22 |
| 4. Maitotuotos | 25 |
| 5. Viljelijäperhe | 25 |
| III OMAISUUSSUHTEET | 27 |
| A. Koko liike | 27 |
| 1. Varat | 27 |
| 2. Velat | 28 |
| B. Varsinainen maatalous | 29 |
| 1. Omaisuusryhmät | 29 |
| 2. Kotieläimet | 30 |
| 3. Kalusto | 31 |
| 4. Rakennukset | 31 |
| IV RAHALIIKE | 32 |
| 1. Rahatulot | 32 |
| 2. Rahamenot | 33 |
| V MAATALOUDEN KOKONAISTUOTTO | 36 |
| 1. Kokonaistuoton laskentaperusteet | 36 |
| 2. Kokonaistuotto ja sen rakenne | 36 |
| VI MAATALOUDEN LIIKEKUSTANNUS | 40 |
| 1. Liikekustannus ja sen rakenne | 40 |
| 2. Työmenekki | 45 |
| a. Ihmistyö | 45 |
| b. Traktori- ja puimurityö | 49 |
| c. Työpanoksen muutokset vuosina 1970—87 | 50 |
| VII INVESTOINNIT MAATALOUTEEN JA ASUINRAKENNUKSIIN | 52 |
| VIII MAATALOUDEN LIIKETULOKSET | 54 |
| 1. Verotettava puhdas tuotto | 54 |
| 2. Maatalousylijäämä | 55 |
| 3. Kannattavuuskerroin | 57 |
| 4. Maito-, sika- ja viljatilat vuosina 1985—1987 | 60 |
| IX METSÄTALOUS | 61 |

| | |
|---|-----|
| X OMAN TILAN MAATALOUSTUOTTEIDEN KÄYTTÖ YKSITYISTALOUESSA | 63 |
| TAULUKOT | |
| Tilivuosi 1985 | 65 |
| Tilivuosi 1986 | 89 |
| Tilivuosi 1987 | 113 |
| Summary | 141 |
| Liitteenä kartta kirjanpitoilujen sijainnista vuonna 1987 | 143 |

TUTKIMUKSIA SUOMEN MAATALOUDEN KANNATTAVUUDESTA TILIVUODET 1985 – 1987

Johdanto

Maatalouden kannattavuustutkimus perustuu taloutensa seurannasta kiinnostuneiden maatilojen pitämään kannattavuuskirjanpitoon. Kaikki tutkimuksessa mukana olevat tilat ovat yksityisten viljelijöiden hallinnassa ja hoidossa.

Kannattavuuskirjanpitoon kuuluvia tiloja ohjaavat ja neuvovat kannattavuuskirjanpitoon liittyvissä asioissa maatalouden neuvontajärjestöjen kirjanpitotoimistot. Neuvontajärjestöt hoitavat myös muut kannattavuustutkimukseen liittyvät kenttätöyt. Koko kannattavuustutkimustoimintaa ohjaa ja valvoo Maatalouden taloudellisen tutkimuslaitoksen kannattavuustutkimustoimisto.

Kannattavuuskirjanpidon oleellisena osana ovat maatilatalouden lakisääteiset veromuistiinpanot. Veromuistiinpanoja täydennetään kannattavuuskirjanpidossa metsä-, yksityis- ja sivuansiotalouden osalta, jolloin saadaan ”suljettu” rahaliike. Lisäksi kannattavuustutkimukseen sisältyy omaisuuden seuranta, säännöllinen työkirjanpito sekä tietoja viljelyaloista, sadoista, maatalouden varastoista, puutavaran käytöstä jne. Kannattavuustutkimusta varten viljelijä tekee näistä tilivuoden aikana asianmukaiset merkinnät maatalouden kassakirjaan, muiden talousalojen kassakirjaan, omaisuusluetteloon ja työkirjaan.

Vuoden päätyttyä neuvontajärjestön agrologi noutaa viljelijän tekemät muistiinpanot kirjanpitotoimistoon, jossa muistiinpanot tarkistetaan ja tiedot esikäsitellään tuloslaskentaa varten. Kirjanpitotoimistoissa työskentelee kirjanpitoagrolotin lisäksi yleensä myös tilinpäätäjä.

Neuvontajärjestöistä tilojen kirjanpitoaineistot lähetetään kannattavuustutkimustoimistoon tarkastusta ja tulosten kokoamista varten. Myös varsinaiset tilinpäätökset tehdään kannattavuustutkimustoimiston laskentaohjelmalla. Kun tilivuoden aineisto on saatu käsiteltyä, laaditaan sen pohjalta tilastot MTTL:n tiedonantoja -sarjaan. Tulokset julkaistaan aina joko koko maata koskevina tai ryhmittäisinä keskiarvoina.

Kannattavuustutkimus perustuu viljelijöiden omaan aktiivisuuteen, sillä kannattavuuskirjanpito edellyttää tilan toiminnan jatkuvaa seuraamista ja tapahtumien säännöllistä kirjaamista. Tämän vuoksi, ja koska toiminnasta ei makseta korvausta, kannattavuustutkimukseen osallistuvia tiloja ei voida valita otannalla. Kirjanpitotilojen keskiarvot eivät siten edusta maatalouden keskimääräistä tasoa koko maassa. Sen sijaan tulokset kuvaavat monipuolisesti tehokkaan maatalouden tasoa maassamme.

I MAATALOUDEN YLEISET EDELLYTYKSET TILIVUOSINA 1985 – 1987

1. Säsuhteet ja vuodentulo

Satokausi 1984/1985

Talvi 1985 oli poikkeuksellisen kylmä. Kylmä kausi jatkui vielä toukokuulla, joten kylvötyöt päästiin aloittamaan noin kaksi viikkoa normaalia myöhemmin. Kylmyys hidasti kylvöjä erityisesti maan pohjoisosissa. Myöhäinen kevät pakotti monin paikoin muuttamaan kylvösuunnitelmia ohran eduksi. Ohraa viljeltiin koko maassa 645 000 hehtaarin alalla. Kaura-ala sen sijaan pieneni edellisvuodesta. Kauraa viljeltiin kaikkiaan 411 000 hehtaarin alalla. Nurmikasveilla oli 35 % viljelyksessä olleen pellon alasta eli noin 800 000 hehtaaria (kuvio 1).

Kylmyys ja kuivuus hidastivat oraiden kehitystä. Myös nurmen kehitys oli jäljessä normaalista ja säilörehun tekoon päästiin Etelä-Suomessa vasta juhannusviikolla. Myös muualla maassa säilörehun korjuu viivästy.

Kasvukauden sateet jakaantuivat kasvillisuuden kannalta edullisesti maan eteläosissa. Sen sijaan länsirannikolla ja maan pohjoisosissa oli kesä-heinäkuulla kuiva kausi. Paikoitellen runsaat sateet kuitenkin heikensivät kuivan heinän laatua. Vaikka kasvukauden tehoisa lämpötilasumma jäi pitkän ajan keskiarvojen alapuolelle, sää oli kasvukaudella 1985 maatalouden kannalta melko normaali (taulukko II).

Myöhäisen kevään johdosta sadonkorjuu viivästy syksyllä. Paikka paikoin runsaista sateista huolimatta korjuutyöt edistyivät varsin hyvin. Syysviljojen kylvöä syksyn sää sen sijaan vaikeutti. Varsinkin rukiin kylvöala väheni edellisvuodesta. Vuoden kokonaissato oli hyvä sekä määrältään (taulukko I) että laadultaan.

Satokausi 1985/1986

Kevät 1986 oli aikainen. Nurmet ja syysviljat paljastuivat lumen alta koko maassa hyväkuntoisina. Kylvötyöt voitiin aloittaa paikoitellen kaksi viikkoa edellä normaalista aikataulusta ja ne saatiin yleisesti päätökseen myös tavallista aikaisemmin. Kevätviljat orastuivat melko hyvin koko maassa.

Aikainen kevät innoitti osaltaan kasvattamaan rypsiä. Sen viljelyala lisääntyi lähes 30 % edellisvuodesta. Öljykasveja viljeltiin kaikkiaan 75 000 hehtaarin alalla. Myös peltojen kesannointi lisääntyi huomattavasti. Kesannolla oli kaikkiaan 104 000 ha peltoa.

Neuvostoliitossa tapahtunut ydinvoimalaonnettomuus siirsi säteilyvaaran vuoksi laidunkauden alkua noin kaksi viikkoa tavanomaista myöhäisemmäksi.

Säilörehu ja kuiva heinä voitiin korjata aikaisin ja hyvissä olosuhteissa, sillä alkukesä oli vähäsateinen. Maan kaakkoisosaa kärsi suoranaista kuivuutta heinäkuussa. Loppukesän sateiden vuoksi kasvukauden sademäärä nousi kuitenkin tavanomaiseksi. Sateiden vuoksi sadonkorjuu pitkittyi ja viljaa jäi korjaamatta 13 000 hehtaaria. Vaikeuksista huolimatta syysviljaa saatiin kylvettyä edellisvuotta enemmän. Viljakasvien hehtaarisadot muodostuivat hyviksi ja sato oli myös hyvälaatuisia.

Koko kasvukauden tehoisa lämpötilasumma oli hieman tavanomaista korkeampi. Kokonaisuudessaankin satokausi oli maatalouden kannalta hyvä.

1000 HA

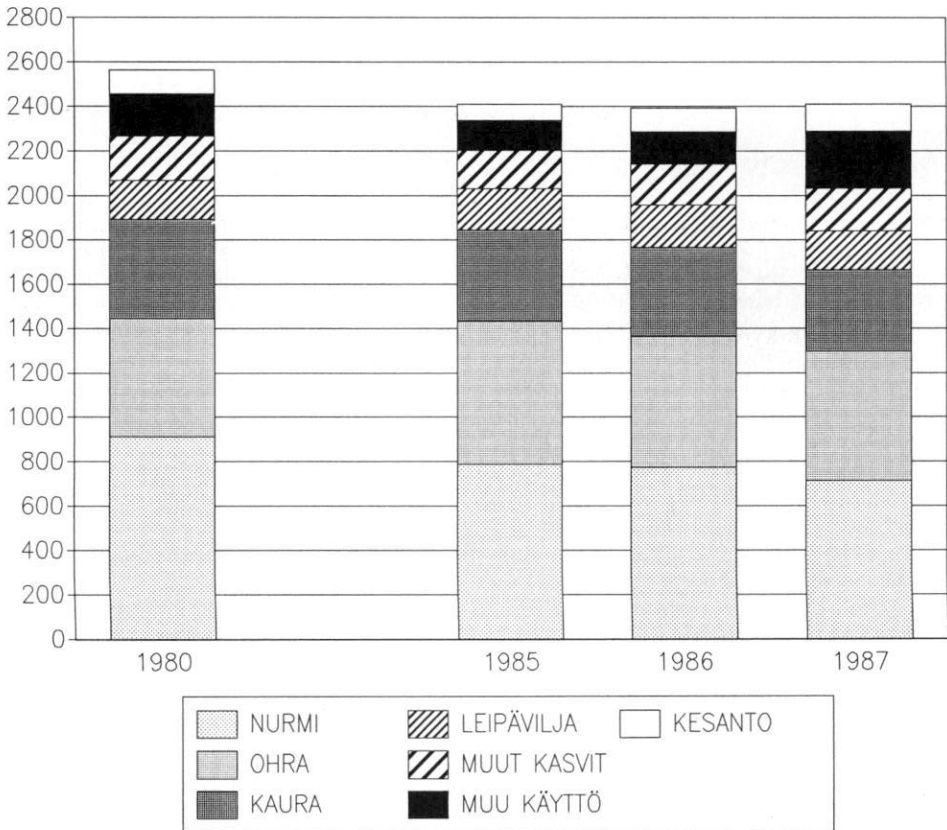

Kuvio 1. Kokonaispeltoalan käyttö (1000 ha) Suomessa vuosina 1980 ja 1985–87.

Satokausi 1986/1987

Kesä 1987 oli maatalouden kannalta todellinen katovuosi. Miesmuistiin kylmimmän talven jälkeen syvälle painunut routa suli keväällä hitaasti. Varsinkin syysvehnä talvehti kovan talven vuoksi heikosti. Kevätkylvöt päästiin roudan vuoksi aloittamaan 2–3 viikkoa tavanomaista myöhemmin, vaikka toukokuun alku muuten olikin lämmin. Pohjois-Suomessa kylvötyöt venyivät kesäkuun toiselle viikolle. Oraiden alkukehitys oli koko maassa melko hyvä.

Kylvöjen myöhästymisen lisäsi ohran viljelyalaa edellisvuodesta mm. vehnän kustannuksella. Ohran viljelyala oli kaikkiaan yli 660 000 ha. Myös öljykasvien viljelyala ja kesantoala kasvoivat edellisvuotisesta. Öljykasveja viljeltiin 82 000 hehtaarin alalla ja kesannolla oli kaikkiaan 118 000 ha. Pellonraivaus kiihtyi ennen raivausmaksun voimaantuloa. Uutta peltoa raivattiin yli 40 000 ha.

Monin paikoin kesä oli vuosisadan kylmin ja kasvukauden sademäärä 30–50 % normaalia suurempi. Laidunkausi alkoi Etelä-Suomessa vasta kesäkuun ensimmäisellä viikolla. Kaakkois-Suomessa laiturille päästiin noin viikkoa aikaisemmin.

Heinäkuun alkupuolelle ajoittuneen vähäsateisen kauden ansiosta kuiva heinä saatiin korjattua hyvälaatuisena suuressa osassa maata, joskin sato jäi pieneksi. Heinä-elokuun vaihteen runsaat sateet lakoonnuttivat pahoin viljaa laajoilla alueilla. Kasvukausi oli koko kesän 2–3 viikkoa jäljessä tavanomaisesta ja kasvukauden tehoisa lämpötilasumma jäi 15–20 % alle normaalin. Varhaiset hallayöt ja korjuukauden sateisuus täydensivät katoa. Puinnit alkoivat noin kolme viikkoa tavanomaista myöhemmin. Monin paikoin vehnä ja kaura eivät ennättäneet tuleentua ennen pakkasia. Noin 10 % vilja-alasta jäi korjaamatta. Lisäksi korjatun sadon laatu oli heikko. Kevätvehnän kokonaissadosta oli laadultaan moitteetonta vain 15 %.

Syysviljojen kylvöala jäi vaikeiden sääolojen ja myöhäisen sadonkorjuun vuoksi noin kolmanneksen edellisvuotta pienemmäksi.

Katovuoden 1987 tuloksia kirjanpitotiloilla on käsitelty MTTL:n tiedonannossa n:o 146/1989.

Taulukko I. Eräiden viljelykasvien hehtaarisadot sekä rehuyksikkösadot maassamme vuosina 1984–1987.

Yield per hectare.

| Kasvilaji – <i>Crops</i> | 1984 | 1985 | 1986 | 1987 |
|--|-------|-------|-------|-------|
| Syysvehnä – <i>Winter wheat</i> (100 kg/ha) ... | 25,6 | 31,2 | 36,1 | 25,1 |
| Kevätvehnä – <i>Spring wheat</i> (100 kg/ha) .. | 31,9 | 30,0 | 31,5 | 19,8 |
| Ruis – <i>Rye</i> (100 kg/ha) | 20,9 | 23,7 | 26,6 | 19,7 |
| Ohra – <i>Barley</i> (100 kg/ha) | 30,5 | 28,7 | 29,1 | 18,7 |
| Kaura – <i>Oats</i> (100 kg/ha) | 31,6 | 29,6 | 29,1 | 19,7 |
| Peruna – <i>Potatoes</i> (100 kg/ha) | 180,4 | 179,6 | 196,2 | 117,6 |
| Sokerijuurikas – <i>Sugar beet</i> (100 kg/ha) . | 262,2 | 237,0 | 272,3 | 155,4 |
| Heinä – <i>Hay</i> (100 kg/ha) | 39,8 | 41,6 | 40,4 | 37,2 |
| Öljykasvit – <i>Turnip rape</i> (100 kg/ha) | 13,8 | 15,5 | 16,6 | 11,1 |
| Rehuyksikkösato (100 ry/ha) – | | | | |
| <i>Feed unit</i> (100 f.u./ha) | 26,5 | 26,5 | 26,6 | 17,6 |

Taulukko II. Sääsuhteet kasvukausina 1985, 1986 ja 1987.

Weather conditions.

Säähavaintojen kuukausikeskimäärät 1985

| Paikkakunta – <i>Place</i> | Huhti <i>April</i> | Touko <i>May</i> | Kesä <i>June</i> | Heinä <i>July</i> | Elo <i>August</i> | Syys <i>Sept.</i> | Loka <i>October</i> |
|----------------------------|--------------------------------------|---------------------|---------------------|----------------------|----------------------|----------------------|------------------------|
| | Lämpötila °C – <i>Temperature °C</i> | | | | | | |
| Turku | 1,1 | 9,2 | 14,2 | 16,3 | 16,4 | 10,0 | 7,2 |
| Helsinki | 1,3 | 9,2 | 14,1 | 16,3 | 16,4 | 10,4 | 7,8 |
| Tampere | 0,7 | 8,4 | 13,5 | 15,6 | 15,6 | 9,0 | 6,2 |
| Lappeenranta | 0,2 | 9,3 | 13,4 | 15,9 | 16,6 | 9,3 | 5,9 |
| Jyväskylä | –0,7 | 7,7 | 13,3 | 15,3 | 14,8 | 8,4 | 5,3 |
| Kuopio | –0,7 | 7,4 | 13,7 | 16,1 | 15,7 | 9,4 | 5,3 |
| Vaasa | –0,5 | 6,8 | 13,2 | 15,4 | 14,9 | 9,4 | 6,5 |
| Kajaani | –1,9 | 5,3 | 12,7 | 15,3 | 14,3 | 8,5 | 3,9 |
| Oulu | –0,9 | 5,3 | 13,4 | 16,1 | 14,6 | 8,9 | 4,7 |
| Sodankylä | –4,0 | 2,8 | 11,7 | 14,6 | 12,1 | 6,0 | 1,0 |

Sademäärät mm – Rainfall mm

| | | | | | | | |
|--------------------|----|----|----|-----|-----|----|----|
| Turku | 47 | 73 | 45 | 42 | 99 | 51 | 32 |
| Helsinki | 50 | 58 | 60 | 73 | 82 | 68 | 34 |
| Tampere | 42 | 41 | 73 | 49 | 81 | 71 | 50 |
| Lappeenranta | 41 | 45 | 67 | 80 | 70 | 82 | 55 |
| Jyväskylä | 54 | 48 | 27 | 113 | 95 | 68 | 61 |
| Kuopio | 51 | 34 | 48 | 84 | 85 | 72 | 77 |
| Vaasa | 37 | 36 | 37 | 30 | 71 | 51 | 78 |
| Kajaani | 25 | 24 | 34 | 38 | 120 | 50 | 50 |
| Oulu | 17 | 23 | 34 | 32 | 93 | 66 | 65 |
| Sodankylä | 16 | 56 | 37 | 24 | 117 | 81 | 84 |

Säähavaintojen kuukausikeskimäärät 1986

| | Huhti <i>April</i> | Touko <i>May</i> | Kesä <i>June</i> | Heinä <i>July</i> | Elo <i>August</i> | Syys <i>Sept.</i> | Loka <i>October</i> |
|-------------------------------|-----------------------|---------------------|---------------------|----------------------|----------------------|----------------------|------------------------|
| Lämpötila °C – Temperature °C | | | | | | | |
| Turku | 2,4 | 10,8 | 16,8 | 16,8 | 13,6 | 7,6 | 6,4 |
| Helsinki | 3,1 | 10,3 | 17,0 | 17,3 | 14,6 | 8,4 | 6,6 |
| Tampere | 1,8 | 10,8 | 16,6 | 16,6 | 13,0 | 6,3 | 5,0 |
| Lappeenranta | 2,6 | 10,7 | 17,5 | 17,9 | 13,6 | 6,4 | 4,4 |
| Jyväskylä | 0,9 | 10,2 | 16,4 | 16,3 | 12,1 | 5,4 | 4,1 |
| Kuopio | 0,9 | 9,0 | 17,4 | 17,7 | 12,7 | 6,2 | 4,5 |
| Vaasa | 0,9 | 10,0 | 16,0 | 15,3 | 12,2 | 6,6 | 5,4 |
| Kajaani | –0,8 | 8,1 | 16,2 | 16,5 | 10,9 | 5,1 | 3,6 |
| Oulu | –0,1 | 8,6 | 15,8 | 16,4 | 11,5 | 5,7 | 4,8 |
| Sodankylä | –2,7 | 5,7 | 14,5 | 13,9 | 9,0 | 2,8 | 1,8 |

Sademäärät mm – Rainfall mm

| | | | | | | | |
|--------------------|----|----|----|-----|-----|-----|----|
| Turku | 54 | 55 | 28 | 56 | 144 | 119 | 76 |
| Helsinki | 43 | 36 | 29 | 82 | 160 | 65 | 82 |
| Tampere | 45 | 43 | 40 | 78 | 98 | 72 | 65 |
| Lappeenranta | 39 | 29 | 21 | 64 | 96 | 62 | 54 |
| Jyväskylä | 29 | 60 | 14 | 103 | 134 | 71 | 65 |
| Kuopio | 18 | 59 | 10 | 75 | 93 | 93 | 32 |
| Vaasa | 39 | 28 | 26 | 81 | 77 | 81 | 51 |
| Kajaani | 28 | 75 | 36 | 56 | 104 | 75 | 38 |
| Oulu | 25 | 51 | 15 | 30 | 123 | 49 | 44 |
| Sodankylä | 26 | 37 | 21 | 73 | 121 | 48 | 36 |

Säähavaintojen kuukausikeskimäärät 1987

| | Huhti <i>April</i> | Touko <i>May</i> | Kesä <i>June</i> | Heinä <i>July</i> | Elo <i>August</i> | Syys <i>Sept.</i> | Loka <i>October</i> |
|-------------------------------|-----------------------|---------------------|---------------------|----------------------|----------------------|----------------------|------------------------|
| Lämpötila °C – Temperature °C | | | | | | | |
| Turku | 2,9 | 7,8 | 12,2 | 15,7 | 12,2 | 9,3 | 7,5 |
| Helsinki | 2,4 | 8,5 | 12,8 | 15,5 | 12,5 | 10,0 | 7,9 |
| Tampere | 2,5 | 7,5 | 12,4 | 14,7 | 11,6 | 8,3 | 6,3 |
| Lappeenranta | 1,8 | 8,5 | 13,5 | 15,1 | 12,0 | 8,4 | 5,5 |
| Jyväskylä | 1,2 | 7,0 | 12,7 | 14,2 | 10,5 | 7,2 | 5,6 |
| Kuopio | 0,9 | 7,4 | 13,6 | 15,1 | 11,7 | 8,0 | 6,2 |
| Vaasa | 1,5 | 6,8 | 12,4 | 14,7 | 11,3 | 8,2 | 7,2 |
| Kajaani | –0,1 | 6,9 | 12,6 | 13,4 | 10,7 | 7,4 | 5,9 |
| Oulu | 0,2 | 6,6 | 12,5 | 14,2 | 11,2 | 7,7 | 6,8 |
| Sodankylä | –2,6 | 4,4 | 10,9 | 12,4 | 9,0 | 6,0 | 5,5 |

Sademäärät mm – Rainfall mm

| | | | | | | | |
|--------------------|----|----|-----|-----|-----|-----|----|
| Turku | 2 | 55 | 82 | 81 | 144 | 100 | 61 |
| Helsinki | 4 | 48 | 89 | 34 | 84 | 118 | 39 |
| Tampere | 1 | 30 | 88 | 73 | 95 | 121 | 36 |
| Lappeenranta | 7 | 32 | 99 | 47 | 134 | 93 | 18 |
| Jyväskylä | 9 | 54 | 102 | 78 | 137 | 91 | 30 |
| Kuopio | 14 | 55 | 66 | 82 | 172 | 68 | 27 |
| Vaasa | 7 | 30 | 47 | 32 | 53 | 89 | 21 |
| Kajaani | 14 | 39 | 54 | 114 | 102 | 65 | 22 |
| Oulu | 7 | 32 | 87 | 93 | 72 | 36 | 20 |
| Sodankylä | 10 | 24 | 79 | 59 | 126 | 40 | 19 |

2. Maataloustuotteiden ja -tarvikkeiden hinnat

Tärkeimpien maataloustuotteiden tuottajahinnat vuosina 1985–1987 on esitetty taulukossa III.

Taulukko III. Tärkeimpien maataloustuotteiden tuottajahinnat vuosina 1985–1987.
Producer prices.

| Tuote – Product | Tuottajahinta – Producer price | | |
|--|--------------------------------|-------------------|-------------------|
| | 1985 mk/100 kg | 1986 mk/100 kg | 1987 mk/100 kg |
| Vehnä – <i>Wheat</i> | 222,3 | 232,7 | 215,3 |
| Ruis – <i>Rye</i> | 259,9 | 273,4 | 263,3 |
| Ohra – <i>Barley</i> | 168,4 | 174,6 | 173,6 |
| Kaura – <i>Oats</i> | 154,9 | 160,3 | 160,1 |
| Peruna – <i>Potatoes</i> | 142,6 | 155,7 | 208,0 |
| Sokerijuurikas – <i>Sugar beet</i> | 50,2 | 51,4 | 49,4 |
| Maito – <i>Milk</i> | 228,8 | 229,5 | 232,7 |
| Naudanliha – <i>Beef</i> | 25,7 | 26,4 | 26,8 |
| Sianliha – <i>Pork</i> | 16,1 | 16,4 | 16,4 |
| Kananmunat – <i>Eggs</i> | 10,6 | 9,0 | 8,8 |

Katovuonna 1987 viljojen keskimääräiset tuottajahinnat jäivät heikon laadun vuoksi edellisvuosia alhaisemmiksi.

Taulukossa IV on esitetty eräiden maataloustarvikkeiden hinnat vuosina 1985–1987.

Taulukko IV. Eräiden maataloustarvikkeiden hinnat vuosina 1985–1987.
Prices of purchased supplies.

| Tarvike – Supplies | Vähittäishinta – Retail price | | |
|---|-------------------------------|-------------------|-------------------|
| | 1985 mk/100 kg | 1986 mk/100 kg | 1987 mk/100 kg |
| Oulunsalpieteri – <i>Calcium ammonium nitrate</i> | 125,2 | 124,0 | 99,3 |
| Superfosfaatti – <i>Superphosphate</i> | 91,3 | 95,4 | 78,9 |
| Kalisuola – <i>Potassium chloride</i> | 132,4 | 138,6 | 126,3 |
| Normaali Y-lannos – <i>NPK-fertilizer 16–16–16</i> | 172,9 | 173,5 | 144,8 |
| Maanparannuskalkki – <i>Agricultural lime</i> | 10,6 | 11,1 | 11,0 |
| | mk/100 l | mk/100 l | mk/100 l |
| Kevyt polttoöljy – <i>Light fuel oil</i> | 164,2 | 107,4 | 99,6 |
| Rehuseos – <i>Feed Compound</i> | | | |
| | 1985 mk/100 kg | 1986 mk/100 kg | 1987 mk/100 kg |
| Lypsykarjan rehuseokset – <i>Compounds for cows</i> | 249,2 | 242,9 | 254,1 |
| Sikojen rehuseokset – <i>Compounds for pigs</i> | 280,6 | 289,2 | 283,2 |
| Kanoiden rehuseokset – <i>Compounds for poultry</i> | 285,4 | 280,6 | 279,0 |
| Kivennäisrehuseokset – <i>Mineral compounds</i> | 254,9 | 275,4 | 291,7 |

Maataloustuotteiden tuottajahinnat nousivat hieman vuosina 1985–1987 (taulukko V). Samaan aikaan tuotantopanosten hinnat säilyivät lähes samalla tasolla lähinnä ostolannoitteiden hintojen alenemisen ansiosta.

Taulukko V. Maataloustuotteiden tuottajahintaindeksi ja maatalouden tuotantopanosten hintaindeksi vuosina 1985–1987. Maatalouden tarvikkehintaindeksi on maatalouden tuotantopanosten hintaindeksin alaindeksi. Vuosi 1985 = 100.

| | 1985 | 1986 | 1987 |
|--|-------|-------|-------|
| Maataloustuotteiden tuottajahintaindeksi – <i>Producer price index of agriculture</i> | 100,0 | 101,8 | 103,4 |
| Maatalouden tarvikkehintaindeksi – <i>Index of requisites and tools</i> | 100,0 | 95,3 | 94,0 |
| Maatalouden tuotantopanosten hintaindeksi – <i>Cost price index</i> | 100,0 | 98,4 | 99,2 |

3. Työpalkat

Tilastokeskuksen laatiman maataloustyöntekijöiden palkkatilaston mukaiset miesten ja naisten keskituntiansiot vuosina 1985–1987 on esitetty taulukossa VI. Tilaston mukaan maataloustöitä tekevien miesten palkat ovat nousseet naisten palkkoja huomattavasti nopeammin.

Taulukko VI. Maataloustyöntekijöiden keskiansiot (mk/t) vuosineljänneksittäin tilastokeskuksen palkkatilastotoimiston mukaan vuosina 1985–87.
Average wages (mk/h) in agricultural works.

| | Vuosineljännes – <i>Quarter</i> | Keskiansio maataloustöissä mk/t – <i>Average wages in agricultural works mk/h</i> | | |
|-----------------------|------------------------------------|--|-------|-------|
| | | 1985 | 1986 | 1987 |
| Miehet – <i>Men</i> | I | 21,20 | 25,01 | 26,01 |
| | II | 22,96 | 24,63 | 26,51 |
| | III | 22,95 | 24,98 | 26,30 |
| | IV | 22,30 | 25,47 | 27,21 |
| Naiset – <i>Women</i> | I | 20,94 | 21,31 | 23,51 |
| | II | 21,61 | 20,98 | 24,18 |
| | III | 21,18 | 22,12 | 23,49 |
| | IV | 22,30 | 23,03 | 23,54 |

4. Maatalouden asema kansantaloudessa

Kuluvalla vuosikymmenellä on maatalouden osuus maamme bruttokansantuotteesta pienentynyt huomattavasti hitaammin kuin 1960- ja 1970-luvuilla. Maatalouden osuus maamme bruttokansantuotteesta vuonna 1960 oli 10,2 %, josta se vuoteen 1986 mennessä laski 4,4 prosenttiin. Vuoden 1987 kato maataloudessa alensi bruttokansantuotteen kasvua 0,5–1,0 prosentilla. Bruttokansantuotteen

kokonaiskasvu oli siten 3,25 % vuonna 1987. (Kettunen, L. 1989. Suomen maatalous vuonna 1988)

Maatalouden osuus koko maan kansantaloudesta on alentunut jatkuvasti, koska muiden talousalojen tuotanto on kasvanut maataloutta nopeammin. Lisäksi ostopanosten käyttö maataloudessa on lisääntynyt koko ajan. Maataloustuotannon kasvua rajoittavat elintarvikkeiden kulutuksen vakiintuminen ja vientimahdollisuuksien puute. Vuosina 1985—1987 maataloustuotteiden kansainvälinen markkinatilanne heikkeni entisestään. Perinteisillä aloilla on maataloustuotteiden kysynnän lisääminen vaikeaa.

Bruttokansantuoteosuuteen verrattuna on maatalousväestön osuus maassamme suuri. Vuonna 1986 maamme kokonaistyövoimasta 9,4 % työskenteli maatalouden parissa. Osuus vastaa 216 000 henkeä. Vuonna 1980 maatalouden työvoimaosuus oli 10,8 %, eli 243 000 henkeä.

Maamme vajaasta 200 000 maatilasta 75 000 tilaa sai vähintään 75 % tuloistaan maatilataloudesta vuonna 1985. Siten yli puolella maamme maatiloista on jokin merkittävä maatilatalouden ulkopuolinen tulonlähde.

Maataloustuotannon pääomavaltaisuuden vuoksi maatalouden investointien osuus koko maan investoinneista on suhteellisen suuri esimerkiksi bruttokansantuoteosuuteen verrattuna. Maatalouden osuus maan kaikista investoinneista vuonna 1986 oli 5,6 %. Maatalouteen tehtyjen investointien osuus on säilynyt samalla tasolla kaksi viimeksi kulunutta vuosikymmentä. Osaltaan tämä kuvastaa maataloudessa tapahtunutta rakennekehitystä. Ihmistyötä on korvattu työtä säästävillä investoinneilla.

Tarkasteltavalla ajanjaksolla 1985—1987 inflaatio vakiintui maassamme varsin alhaiselle tasolle. Vuonna 1987 inflaatio oli 3,7 %. Samalla siirryttiin maassamme positiiviseen reaalikorkoon ja rahamarkkinat vapautuivat. Tämä näkyi mm. lainansaannin helpottumisena. Taloudellisen kasvun ansiosta myös työllisyys pysyi suhteellisen hyvänä.

Muiden talousalojen imusta ja ennusteista huolimatta ei uusi joukkomuutto maatalouden parista ole toteutunut. Sen sijaan nuorten hakeutuminen maatalousalan ammatteihin on vähentynyt ja sukupolvenvaihdosten määrä maatiloilla on jäänyt alhaiseksi. Maatalousväestön vähentyminen jatkuu edelleen.

Vuoden 1987 kato pienensi maataloustuotteiden ylituotannosta johtuvaa vientitarvetta. Kadon seurauksena maidontuotanto kääntyi loppuvuodesta selvään laskuun ja johti maito- ja eläintuotannon vaikeutumiseen eteläisimmässä Suomessa. Maatalouden markkinointirasitus supistui vuoden 1987 kadon seurauksena puoleen edellisvuotisesta.

Maataloustuotannon ohjaamisessa on jouduttu käyttämään aikaisempia vuosia tiukempia toimenpiteitä. Uusien kotieläinyritysten perustaminen ja vanhojen laajentaminen on vakiintunut luvanvaraiseksi. Vuonna 1985 sovellettiin maidon kaksihintajärjestelmää ensimmäistä kertaa. Kanamunien kiintiöjärjestelmä ja valkuaisverojärjestelmä astuivat voimaan vuonna 1986. Pellonraivausmaksu otettiin käyttöön heinäkuun alusta vuonna 1987 ja palkkiokesannointia jatkettiin.

Koska kokonaistuotannon kasvua ei voida käyttää viljelijöiden toimeentulon parantamiseen, ovat maataloustuotteiden markkinointi ja tuotannonohjauksen oikeudenmukainen toteuttaminen nousseet keskeisiksi puheenaiheiksi.

Maatilojen kannalta merkittävä tekijä on ollut sellu- ja paperiteollisuuden tuotteiden hyvä menekki tarkasteltavan ajanjakson jälkipuoliskolla ja tästä aiheutunut raakapuun vakaa hintataso.

II TUTKIMUSAINEISTO TILIVUOSINA 1985 – 87

Kannattavuustutkimuksessa tilastoitiin vuonna 1987 kaikkiaan 1118 kirjanpitotilaa. Vuosittain joudutaan hylkäämään vain muutamia kirjanpitotiloja tutkimusaineistosta. Hylkäämisen syynä on ollut lähinnä maataloustuotannon lopettaminen. Vuonna 1987 tilastoimatta jäi 10 kirjanpitotilan tulokset.

Kannattavuustutkimukseen osallistuvien tilojen vaihtuvuus on suhteellisen vähäistä. Vuonna 1985 oli 77 % tutkimukseen osallistuneista tiloista ollut mukana yli 5 vuotta. Vuosittain on uusia tiloja noin 5 % koko tilamäärästä. Vaihtuvuus on ollut suurinta alle viisi vuotta kannattavuustutkimuksessa mukana olleiden tilojen ryhmässä. Kolme tilaa on ollut mukana kannattavuustutkimuksessa koko sen toiminta-ajan, eli vuodesta 1912.

1. Aineiston ryhmittely

Kirjanpitotiloilta saatava tutkimusaineisto ryhmitellään alueittain, tilasuuruusluokittain ja tuotantosuunnittain. Tutkimusaineiston vähäisyyden vuoksi ei kaikkia ryhmiä kuitenkaan voida käsitellä itsenäisinä, vaan ryhmiä on yhdistetty suuremmiksi.

Alueellinen ryhmittely

Maatalouden kannattavuustutkimuksessa on maa jaettu maataloudellisten edellytysten mukaan neljään alueeseen. Alueet ovat Etelä-Suomi, Sisä-Suomi, Etelä-Pohjanmaa ja Pohjois-Suomi (karttaliite). Alueittaiset tulokset ilmoitetaan näiltä suuralueilta. Tutkimustilojen jakaantuminen alueittain ja neuvontajärjestöittäin on esitetty taulukossa VII.

Taulukko VII. Tilastoitujen kirjanpitotilojen lukumäärä tutkimusalueittain ja neuvontajärjestöittäin vuosina 1985 – 1987.

| | 1985 kpl | 1986 kpl | 1987 kpl |
|---|-------------|-------------|-------------|
| Etelä-Suomi | | | |
| Uudenmaan maatalouskeskus | 61 | 60 | 54 |
| Nylands Svenska lantbrukssällskap | 44 | 43 | 43 |
| Varsinais-Suomen maatalouskeskus | 75 | 72 | 77 |
| Finska Hushållningssällskapet | 24 | 24 | 25 |
| Ålands Landskapsstyrelse | 1 | 1 | 1 |
| Satakunnan maatalouskeskus | 70 | 69 | 56 |
| Pirkanmaan maatalouskeskus | 60 | 64 | 63 |
| Hämeen maatalouskeskus | 72 | 71 | 70 |
| Itä-Hämeen maatalouskeskus | 46 | 48 | 47 |
| Etelä-Karjalan maatalouskeskus | 48 | 48 | 51 |
| Kymenlaakson maatalouskeskus | 29 | 29 | 32 |
| Yhteensä | 530 | 529 | 519 |
| Sisä-Suomi | | | |
| Mikkelin läänin maatalouskeskus | 61 | 64 | 74 |
| Kuopion läänin maatalouskeskus | 67 | 67 | 68 |
| Pohjois-Karjalan maatalouskeskus | 46 | 44 | 54 |
| Keski-Suomen maatalouskeskus | 63 | 64 | 63 |
| Yhteensä | 237 | 239 | 259 |

Etelä-Pohjanmaa

| | | | |
|--|------------|------------|------------|
| Etelä-Pohjanmaan maatalouskeskus | 95 | 94 | 93 |
| Österbottens svenska lantbrukssällskap | 19 | 23 | 23 |
| Yhteensä | 114 | 117 | 116 |

Pohjois-Suomi

| | | | |
|--|------------|------------|------------|
| Keski-Pohjanmaan maatalouskeskus | 43 | 41 | 42 |
| Oulun maatalouskeskus | 66 | 74 | 69 |
| Kainuun maatalouskeskus | 53 | 53 | 51 |
| Lapin läänin maatalouskeskus | 64 | 63 | 62 |
| Yhteensä | 226 | 231 | 224 |

| | | | |
|--------------------------------|-------------|-------------|-------------|
| Koko maa yhteensä | 1107 | 1116 | 1118 |
|--------------------------------|-------------|-------------|-------------|

Maatilarekisterin mukaan oli maassamme vuonna 1986 vähintään 2,00 peltohehtaarin maatiloja 178 680 kpl. Kannattavuustutkimuksessa tilastoitiin samana vuonna 1116 kirjanpitoilaa. Kannattavuustutkimukseen osallistuu vuosittain siten noin 0,6 % maamme maatiloista. Alueittain tarkasteltuna on Etelä-Suomen maatilojen osuus kannattavuustutkimuksessa suurempi kuin osuus koko maan kaikista maatioista. Kaikista vähintään 2,00 hehtaarin maatioista oli Etelä-Suomen tutkimusalueelta vuonna 1986 38 %. Kannattavuustutkimuksen tilastoiduista maatioista oli Etelä-Suomen tutkimusalueelta samana vuonna 47 % (taulukko IX). Etelä-Pohjanmaan tutkimusalueen maatiloja oli kannattavuustutkimukseen osallistuvista maatioista 10 %, kun maan kaikista maatioista oli samalta alueelta 16 %. Pohjois-Suomen tutkimusalueella kannattavuustutkimukseen osallistuvien tilojen lukumäärä vastasi vuonna 1986 alueen osuutta maan kaikista maatioista. Sisä-Suomessa kannattavuustutkimukseen osallistuvien tilojen lukumäärä oli hieman alhaisempi kuin alueen osuus kaikista maamme maatioista.

Maatalouskeskuksittain tarkasteltuna kannattavuustutkimukseen osallistuvien tilojen osuus on pääsääntöisesti suurin niissä maatalouskeskuksissa, joiden alueella maatilojen tilamäärä on pienin. Eri maatalouskeskusten (tai vastaavien) alueilla vuonna 1986 kannattavuustutkimukseen osallistui 0,3–1,3 prosenttia alueen kaikista yli 2,00 peltohehtaarin maatioista.

Suuruusluokittainen ryhmittely

Tilasuurusluokittainen ryhmittely perustuu tilan kokonaispeltoalaan. Peltoalaan luetaan mukaan kesanto ja tilalle vuokrattu tai tilalta pois vuokrattu pelto. Tilat ryhmitellään kokonaispeltoalan mukaan kuuteen suuruusluokkaan (taulukko VIII).

Taulukko VIII. Kannattavuustutkimuksessa käytetty tilojen suuruusluokittainen ryhmittely kokonaispeltoalan mukaan.

| Suuruusluokka | Kokonaispeltoala ha |
|---------------|---------------------|
| I | — 4,99 |
| II | 5,00 — 9,99 |
| III | 10,00 — 19,99 |
| IV | 20,00 — 29,99 |
| V | 30,00 — 49,99 |
| VI | 50,00 — |

Alle viiden peltihehtaarin tiloja on kannattavuustutkimuksessa mukana vain muutamia. Tämän vuoksi on luokat I ja II yhdistetty tulostilastoissa yhdeksi ryhmäksi. Etelä-Suomen aluetta lukuun ottamatta on myös luokat V ja VI yhdistetty tulostilastoissa. Tarkasteluvuosina 1985–1987 kirjanpitoilat jakaantuivat suuruusluokkiin taulukon IX mukaisesti.

Taulukko IX. Kirjanpitoiltojen jakaantuminen alueittain suuruusluokkiin sekä ryhmien suhteelliset osuudet tilastoitujen kirjanpitoiltojen kokonaismäärästä tilivuosina 1985–1987.

Tilivuosina 1985

| Alue | Suuruusluokka | | | | Yhteensä | |
|-----------------------|---------------|-------------|-------------|-------------|-------------|--------------|
| | I–II | III | IV | V–VI | kpl | % |
| Etelä-Suomi | 38 | 107 | 140 | 245 | 530 | 47,9 |
| Sisä-Suomi | 14 | 85 | 72 | 66 | 237 | 21,4 |
| Etelä-Pohjanmaa | 13 | 33 | 37 | 31 | 114 | 10,3 |
| Pohjois-Suomi | 24 | 87 | 67 | 48 | 226 | 20,4 |
| Yhteensä | 89 | 312 | 316 | 390 | 1107 | — |
| % | 8,0 | 28,2 | 28,5 | 35,3 | — | 100,0 |

Tilivuosina 1986

| Alue | Suuruusluokka | | | | Yhteensä | |
|-----------------------|---------------|-------------|-------------|-------------|-------------|--------------|
| | I–II | III | IV | V–VI | kpl | % |
| Etelä-Suomi | 34 | 107 | 137 | 251 | 529 | 47,4 |
| Sisä-Suomi | 13 | 91 | 68 | 67 | 239 | 21,4 |
| Etelä-Pohjanmaa | 13 | 36 | 33 | 35 | 117 | 10,5 |
| Pohjois-Suomi | 19 | 89 | 72 | 51 | 231 | 20,7 |
| Yhteensä | 79 | 323 | 310 | 404 | 1116 | — |
| % | 7,1 | 28,9 | 27,8 | 36,2 | — | 100,0 |

Tilivuosina 1987

| Alue | Suuruusluokka | | | | Yhteensä | |
|-----------------------|---------------|-------------|-------------|-------------|-------------|--------------|
| | I–II | III | IV | V–VI | kpl | % |
| Etelä-Suomi | 20 | 99 | 135 | 265 | 519 | 46,4 |
| Sisä-Suomi | 16 | 89 | 85 | 69 | 259 | 23,2 |
| Etelä-Pohjanmaa | 13 | 30 | 34 | 39 | 116 | 10,4 |
| Pohjois-Suomi | 16 | 71 | 76 | 61 | 224 | 20,0 |
| Yhteensä | 65 | 289 | 330 | 434 | 1118 | — |
| % | 5,8 | 25,8 | 29,6 | 38,8 | — | 100,0 |

Kannattavuustutkimukseen osallistuvat kirjanpitoilat ovat keskimäärin huomattavasti suurempia kuin maamme maatilat keskimäärin. Vähintään 2,00 peltihehtaarin maatiloista (viljelijän hallinnassa oleva peltoala) oli vuonna 1986 peltopinta-alaltaan alle 10,00 hehtaarin maatiloja 52 %. Kannattavuustutkimukseen osallistuvista tiloista oli samana vuonna alle 10,00 peltihehtaarin tiloja 7,1 %. Vastaavasti vähintään 30,00 peltihehtaarin maatiloja oli koko maan tilamäärästä 8,0 % ja kannattavuustutkimukseen osallistuvista tiloista 36,2 %.

Kannattavuustutkimukseen osallistuvien tilojen lukumäärä on viime vuosina vähentynyt pienimmässä tilakokoluokissa ja kasvanut suurimmissa tilakokoluokissa. Keskipeltoala kannattavuustutkimukseen osallistuvilla tiloilla vuonna 1986 oli 29,30 ha. Samaan aikaan maamme maatilojen keskipeltoala oli 12,40 ha.

Kannattavuustutkimuksen tulokset esitetään peltohehtaaria tai tilaa kohti laskettuina keskiarvoina. Keskiarvot on saatu laskemalla tilakohtaiset luvut yhteen ja jakamalla summa vastaavalla peltohehtaari- tai tilamäärällä. Tulokset esitetään jokaiselta tutkimusalueelta eri suuruusluokkien ja koko alueen keskiarvoina. Näiden lisäksi on laskettu koko maan kaikkien kirjanpitotilojen tulosten keskiarvot.

Laskentatavan vuoksi tilakoko vaikuttaa saatuihin tuloksiin. Koska kirjanpitotilat ovat keskimäärin maan keskiarvotiloja suurempia, eivät kannattavuustutkimuksen alueittaiset keskiarvot kuvaa alueen kaikkien maatilojen keskimääräistä tilanetta tarkasteltavasta asiasta.

Kannattavuustutkimuksen tutkimusalueiden ja koko maan keskiarvot lasketaan osittain myös painotettuina keskiarvoina. Painotetut keskiarvot on laskettu lähinnä vain varsinaista maataloutta koskevista hehtaarikohtaisista tiedoista. Painotetut keskiarvot ovat koko maan kaikkien yli kahden peltohehtaarin tilojen peltoalan suhteellisilla osuuksilla eri suuruusluokissa painotettuja keskiarvoja. Luokkien painot on laskettu Maatilarekisterin edellisen vuoden mukaisen peltoalajakautaman perusteella. Peltoala jakaantui alueiden ja suuruusluokkien kesken vuoden 1986 lopussa taulukon X mukaisesti.

Taulukko X. Peltoalan suhteellinen jakaantuminen alueittain suuruusluokkiin koko maassa vuonna 1986 maatilarekisterin mukaan. Tilojen lukumäärän suhteelliset osuudet on esitetty ryhmittäin.

| Alue | Suuruusluokka | | | | | | Peltoala | Tilat |
|-----------------------|---------------|-------|-------|-------|-------|-------|----------|--------|
| | I | II | III | IV | V | VI | | |
| Etelä-Suomi | 1,76 | 5,31 | 12,14 | 9,39 | 10,49 | 8,69 | 47,78 | 38,51 |
| Sisä-Suomi | 1,63 | 4,58 | 7,48 | 3,52 | 2,00 | 0,68 | 19,89 | 24,87 |
| Etelä-Pohjanmaa | 0,69 | 2,42 | 5,85 | 3,69 | 2,37 | 0,67 | 15,69 | 15,59 |
| Pohjois-Suomi | 1,49 | 3,89 | 5,48 | 3,12 | 1,83 | 0,83 | 16,64 | 21,03 |
| Peltoala | 5,57 | 16,20 | 30,95 | 19,72 | 16,69 | 10,87 | 100,00 | — |
| Tilat | 22,05 | 29,75 | 29,19 | 10,96 | 6,03 | 2,02 | — | 100,00 |

Tuotantosuunnittainen ryhmittely

Tutkimustilat jaetaan eri tuotantosuuntiin kokonaistuoton koostumuksen mukaan. Pääryhmät ovat kotieläin- ja kasvinviljelytilat. Kotieläintilat jaetaan edelleen maitotiloihin, muihin nautakarjatiloihin, sikatiloihin ja muihin kotieläintiloihin. Kasvinviljelytilat jaetaan viljatiloihin ja muihin kasvinviljelytiloihin. Kirjanpitotilojen jakaantuminen tuotantosuunnittain vuosina 1985 – 1987 on esitetty taulukossa XI.

a. Kotieläintilat

1. Maitotiloilla (nautakarja I) nautakarjatuoton osuus maatalouden kokonaistuotosta on vähintään 80 % ja maitotaloustuoton osuus vähintään 50 %.
2. Muut nautakarjatilat (nautakarja II) sisältävät ne tilat, joilla nautakarjatuoton osuus on vähintään 60 %.
3. Sikatiloilla sikataloustuoton osuus on vähintään 50 % kokonaistuotosta.
4. Muut kotieläintilat sisältävät edellisten ryhmien ulkopuolelle jäävät, pääasiassa monipuoliset kotieläintilat.

b. Kasvinviljelytilat

5. Viljatiltoilla viljatuoton osuus kokonaistuotosta on vähintään 50 %. Tilojen vähäisyyden vuoksi viljatilat on voitu ryhmitellä omaksi luokakseen vain Etelä-Suomen alueella.
6. Viljatiltoihin kuulumattomat kasvinviljelytilat luetaan muihin kasvinviljelytiloihin.

Taulukko XI. Kirjanpitoiltojen jakaantuminen tuotantosuunnittain vuosina 1985–1987.

| | 1985 kpl | 1986 kpl | 1987 kpl |
|--------------------------------|-------------|-------------|-------------|
| Etelä-Suomi | | | |
| Maitotilat | 120 | 116 | 124 |
| Muut nautakarjatilat | 96 | 89 | 79 |
| Sikatilat | 82 | 87 | 88 |
| Muut kotieläintilat | 48 | 52 | 50 |
| Viljatilat | 124 | 117 | 120 |
| Muut kasvinviljelytilat | 60 | 68 | 58 |
| Yhteensä | 530 | 529 | 519 |
| Sisä-Suomi | | | |
| Maitotilat | 119 | 121 | 138 |
| Muut nautakarjatilat | 44 | 42 | 47 |
| Sikatilat | 33 | 30 | 29 |
| Muut kotieläintilat | 13 | 15 | 11 |
| Kasvinviljelytilat | 28 | 31 | 34 |
| Yhteensä | 237 | 239 | 259 |
| Etelä-Pohjanmaa | | | |
| Maitotilat | 39 | 38 | 38 |
| Muut nautakarjatilat | 17 | 16 | 17 |
| Sikatilat | 24 | 23 | 26 |
| Muut kotieläintilat | 13 | 16 | 14 |
| Kasvinviljelytilat | 21 | 24 | 21 |
| Yhteensä | 114 | 117 | 116 |
| Pohjois-Suomi | | | |
| Maitotilat | 149 | 142 | 135 |
| Muut nautakarjatilat | 40 | 51 | 55 |
| Sikatilat | 15 | 18 | 16 |
| Muut kotieläintilat | 11 | 10 | 8 |
| Kasvinviljelytilat | 11 | 10 | 10 |
| Yhteensä | 226 | 231 | 224 |
| Koko maa yhteensä | 1107 | 1116 | 1118 |

Kasvinviljelytiloja on kannattavuustutkimuksessa mukana suhteellisen vähän. Maan kaikista vähintään 2,00 peltotehtaarin maatiloista oli vuonna 1986 ilman kotieläimiä 48,8 %.

Kannattavuustutkimuksessa oli samana vuonna kasvinviljelytiloja, joilla siis saattoi olla myös vähäisiä kotieläintuloja, 22,4 %. Maitotiloja oli vuonna 1986 kannattavuustutkimukseen osallistuneista tiloista 37,4 %, muita nautakarjatiloja 17,7 %, sikatiloja 14,2 % ja muita kotieläintiloja 8,3 %. Eri tuotantosuuntia edustavien kirjanpitoiltojen osuudet ovat pysyneet lähes samansuuruisina viime vuosina.

2. Maankäyttölajit

Keskimääräiset maankäyttölajien pinta-alat kirjanpitotiloilla tilivuosina 1985, 1986 ja 1987 on esitetty taulukkoluetelon taulukoissa numero 1. Kokonaispeltoalaan sisältyvät sekä oma että tilalle vuokrattu ja tilalta pois vuokrattu pelto. Pelto voi olla viljelyksessä, kesantona tai viljelemättä. Peltolaitumet luetaan mukaan peltoalaan. Haka- yms. laitumet sisältyvät luonnonlaitumen alaan. Metsämaaksi luetaan veroluokkiin IA – IV kuuluva metsämaa. Joutomaa sisältyy kohtaan ”muu ala”. Tonttimaa ei sisälly kannattavuuskirjanpitoon. Maankäyttölajien keskimääräiset osuudet eri tutkimusalueilla on esitetty kuviossa 2.

Kirjanpitotilojen keskikoko on vuodesta 1980 vuoteen 1987 kasvanut eniten Pohjois-Suomen tutkimusalueella. Sisä- ja Pohjois-Suomen tutkimusalueilla keskimääräinen kokonaispinta-ala on kasvanut lähinnä metsäpinta-alan kasvun kautta.

Koko maan keskiarvoina tarkasteltuna kirjanpitotilojen keskipinta-alat ovat noin kaksinkertaiset kaikkien yli 2,00 ha:n tilojen keskiarvoon verrattuna. Kirjanpitotilojen keskimääräinen peltoala tilaa kohti vuonna 1986 oli 29,27 ha. Keski-

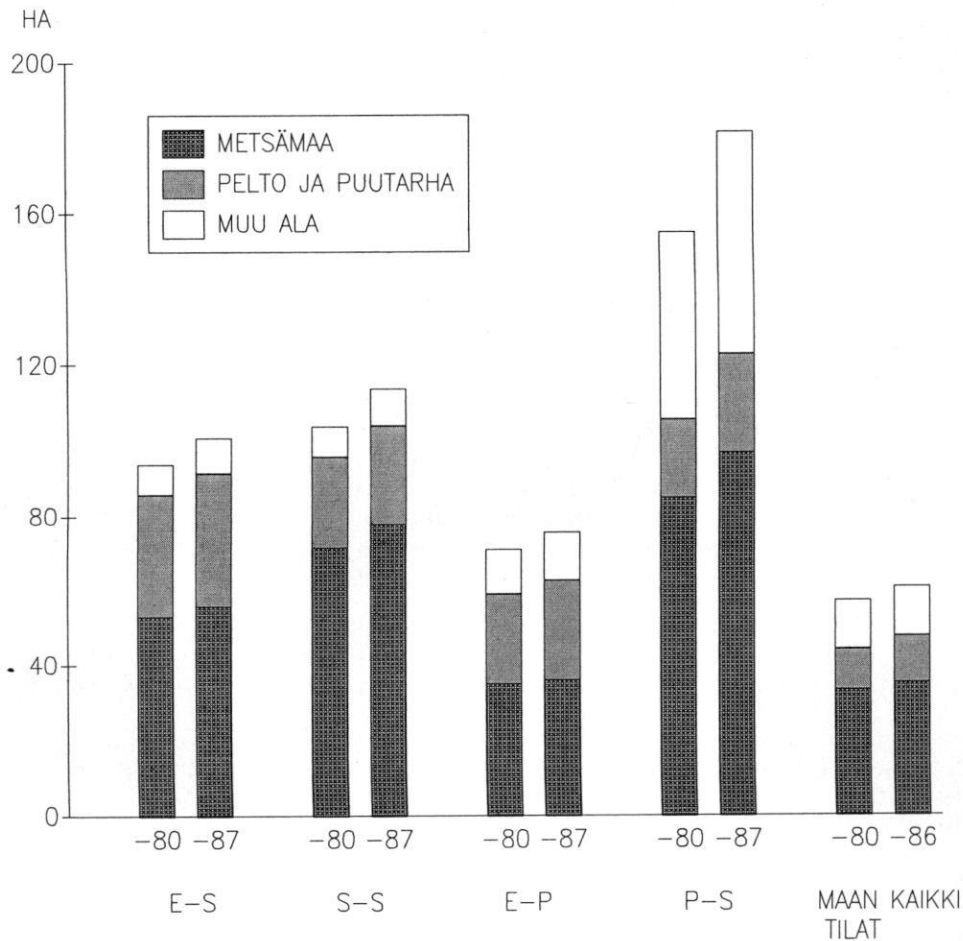

Kuvio 2. Maankäyttölajien keskimääräinen jakaantuminen tutkimusalueiden kirjanpitotiloilla vuosina 1980 ja 1987 sekä maan kaikilla tiloilla vuosina 1980 ja 1986.

määräinen peltoala on Etelä-Suomen tutkimusalueella huomattavasti suurempi kuin muilla tutkimusalueilla (taulukko XII). Vuonna 1986 kirjanpitotilojen keskimääräinen peltoala Etelä-Suomen tutkimusalueella oli 33,90 ha. Muilla tutkimusalueilla keskimääräinen peltoala tilaa kohti samana vuonna oli 24,35–25,73 ha.

Taulukko XII. Kirjanpitotilojen keskimääräiset kokonaispeltoalat vuosina 1985–1987.

| Tutkimusalue | Peltoa ha/tila | | |
|--------------------------|----------------|--------------|--------------|
| | 1985 | 1986 | 1987 |
| Etelä-Suomi | 33,30 | 33,90 | 35,15 |
| Sisä-Suomi | 25,56 | 25,52 | 25,63 |
| Etelä-Pohjanmaa | 25,60 | 25,73 | 26,25 |
| Pohjois-Suomi | 23,55 | 24,35 | 25,82 |
| Keskimäärin | 28,86 | 29,27 | 30,15 |

Kirjanpitotilojen keskipeltoalan vuosittainen vaihtelu aiheutuu pellon oston ja myynnin lisäksi pellon vuokrauksesta ja raivauksesta sekä tutkimustilojen vaihtumisesta. Pellonraivauksen luvanvaraistaminen vuonna 1987 kiihdytti raivausta ennen lain voimaanastumista myös kirjanpitotiloilla. Pellonraivauksen osuus kirjanpitotilojen viljelypinta-alan kasvussa on silti vähäinen. Raivoiden alan kasvu ei näy vielä vuoden 1987 alun raivioalassa.

Kirjanpitotilojen keskipeltoala on kasvanut 1970–1987 noin 0,5 ha vuodessa, josta pellonvuokrauksen osuus on noin puolet. Kirjanpitotiloilla oli vuonna 1987 keskimäärin 6,09 hehtaaria vuokrateltoa tilaa kohti. Vuokrateltoa oli eniten (6,78 ha/tila) Etelä-Suomen kirjanpitotiloilla ja vähiten Sisä-Suomen kirjanpitotiloilla (4,78 ha/tila). Vuonna 1980 kirjanpitotiloilla oli keskimäärin 5,21 hehtaaria vuokrateltoa tilaa kohti.

3. Peltoalan käyttö ja sadot

Peltoalan käytön suhteelliset osuudet kirjanpitotiloilla on esitetty taulukossa 2. Viljelyalojen suhteellisten osuuksien muutokset ovat 1980-luvulla olleet vähäisiä. Suuntauksena on kuitenkin nurmen viljelyalan väheneminen ja ohran viljelyalan kasvu (kuvio 3). Etelä-Suomessa nurmialan väheneminen on korvautunut lähinnä vehnän viljelyalan kasvulla. Vuonna 1987 rukiin viljelyala ja kesannoitu ala kasvoivat huomattavasti edellisvuodesta. Tähän lienevät osaltaan vaikuttaneet harjoitettu tuotannonohjaus, sekä kesannon osalta myös kylvöajan viivästyminen maan pohjoisosissa.

Peltoalan käytössä ei kirjanpitotilojen keskiarvojen ja maan kaikkien tilojen keskiarvojen välillä ole suurta eroa. Erikoiskasvien ja leipäviljan viljely on kuitenkin yleisempää kirjanpitotiloilla. Vastaavasti pellon kesannointi on kirjanpitotiloilla vähäisempää kuin maan kaikilla tiloilla keskimäärin.

Kannattavuuskirjanpidossa rukiin viljelyala tarkoittaa kyseisenä vuonna korjattua alaa. Kauran viljelyalaan luetaan myös sekavilja. Muuhun peltoalaan luetaan herneen, öljykasvien, vihantarehun, rehukaalin, vihannesten ja marjojen viljelyala. Kesannointipalkkion alainen pelto luetaan muuhun peltoalaan.

Tilivuosien 1985–1987 keskisadot (kg/ha) kirjanpitotiloilla on esitetty taulukossa 3. Kirjanpitotilojen keskisadot ovat yleensä hieman korkeampia kuin koko maassa keskimäärin. Osittain tämän vuoksi on kirjanpitotiloilla keskisatojen kasvu tärkeimpien viljelykasvien osalta hitaampaa kuin maan kaikilla tiloilla keskimäärin. Kuviossa 4 on verrattu eräiden viljelykasvien keskisatoja kirjanpitotiloilla ja koko maassa keskimäärin.

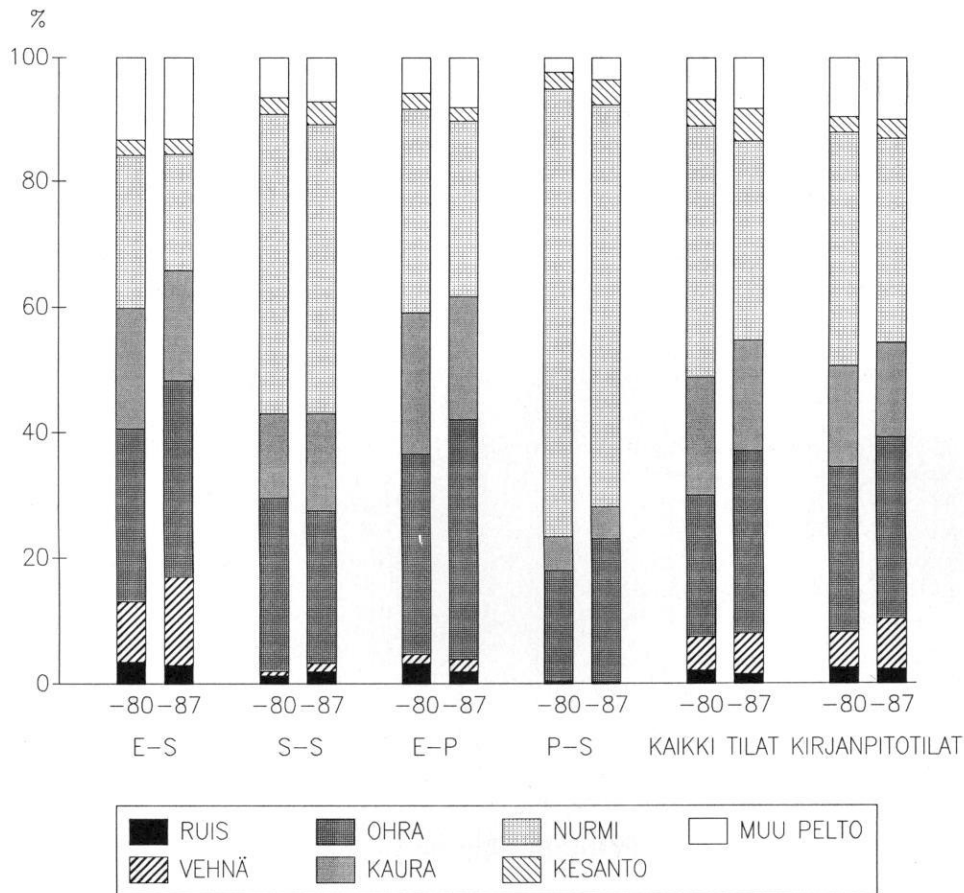

Kuvio 3. Peltoalan käyttö kaikilla tiloilla, kaikilla kirjanpitotiloilla sekä kirjanpitotiloilla tutkimusalueittain vuosina 1980 ja 1987.

Kokonaissato on laskettu myös rehuyksikköinä hehtaaria kohti. Rehuyksikkösatoon ei sisälly laitumen sato eikä viljakasvien olkisato. Juurikasvien naattisadosta on mukana ainoastaan korjattu sato. Hehtaarikohtaista rehuyksikkösatoa laskettaessa on otettu huomioon ainoastaan niiden kasvien viljelyala, joille rehuyksikkösato on laskettu. Rehuyksikkösatoa laskettaessa käytetyt korvausluvut on esitetty taulukossa XIII. Rehuyksikkösatoja laskettaessa ei sadon laatuvaihtelua ole otettu huomioon.

Taulukko XIII. Rehuyksikkösadon laskennassa käytetyt korvausluvut (kg/ry).

| | | | |
|----------------------|-------|------------------------|-------|
| Ruis | 1,00 | Vehnä | 1,00 |
| Ohra | 1,00 | Kaura | 1,20 |
| Sekavilja | 1,20 | Herne | 1,00 |
| Öljykasvit | 0,60 | Peruna | 4,20 |
| Sokerijuurikas | 4,50 | Muut juurikasvit | 10,00 |
| Vihantarehu | 8,50 | Rehukaali | 9,50 |
| Heinä | 2,40 | Odelma | 6,50 |
| Naatit | 10,00 | Säilörehu | 7,50 |
| Tuorerehu | 7,00 | | |

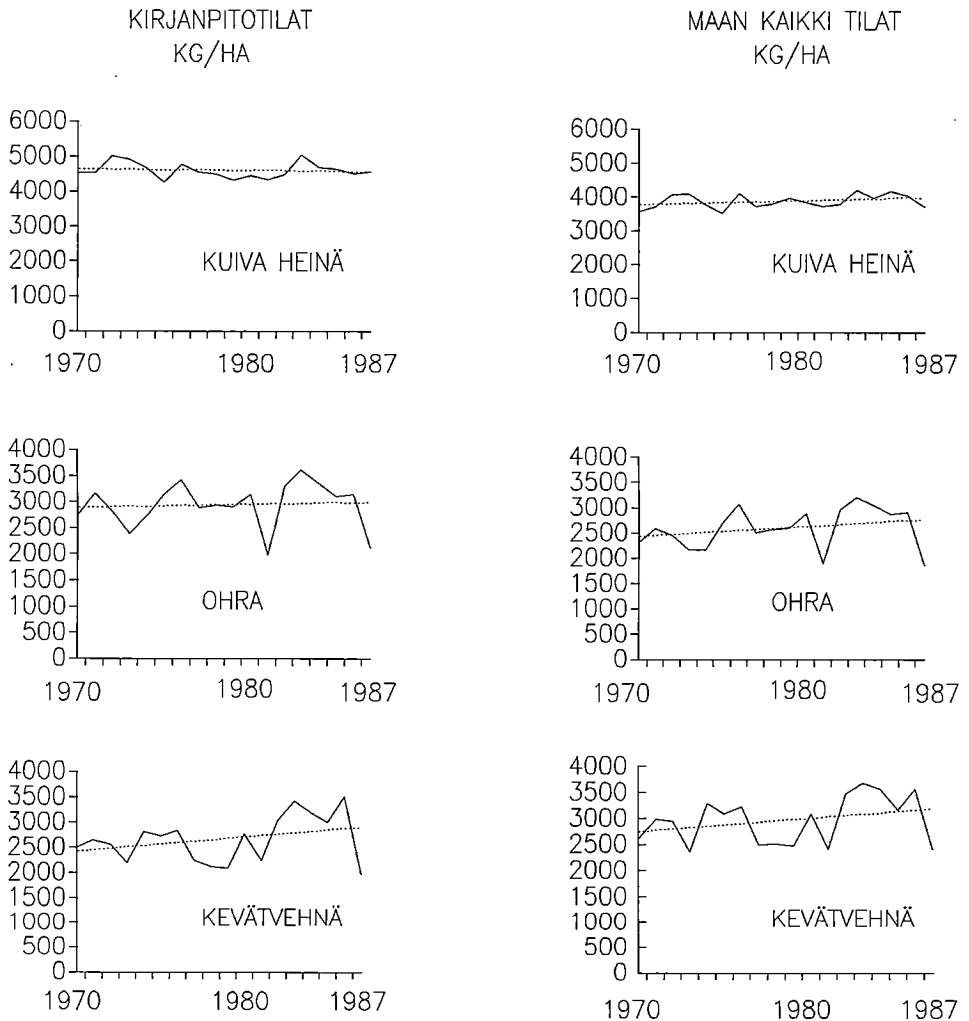

Kuvio 4. Kuivan heinän, ohran ja kevätvehnän keskisadot (kg/ha) kirjanpitotiloilla sekä maan kaikilla tiloilla keskimäärin vuosina 1970–1987.

Tilivuosi 1986 oli kirjanpitotiloilla tarkasteltavista vuosista sadoltaan paras. Erityisesti Etelä-Pohjanmaalla kasvukausi 1986 oli edullinen ja sadot muodostuivat hyviksi. Vuonna 1987 sadot jäivät epäedullisen kasvukauden vuoksi poikkeuksellisen heikoiksi koko maassa. Rehuyksikkösato kaikkien kirjanpitotilojen keskiarvona vuonna 1987 oli vain noin 73 % edellisvuoden sadosta (kuvio 5). Pohjois-Suomessa ja Etelä-Pohjanmaalla sadot jäivät noin 60 prosenttiin edellisvuoden sadosta. Etelä-Suomen alueella kato oli rehuyksikkösatoina tarkasteltuna maan muita osia lievempi. Laadulliset satotappiot sen sijaan painottuivat Etelä-Suomeen.

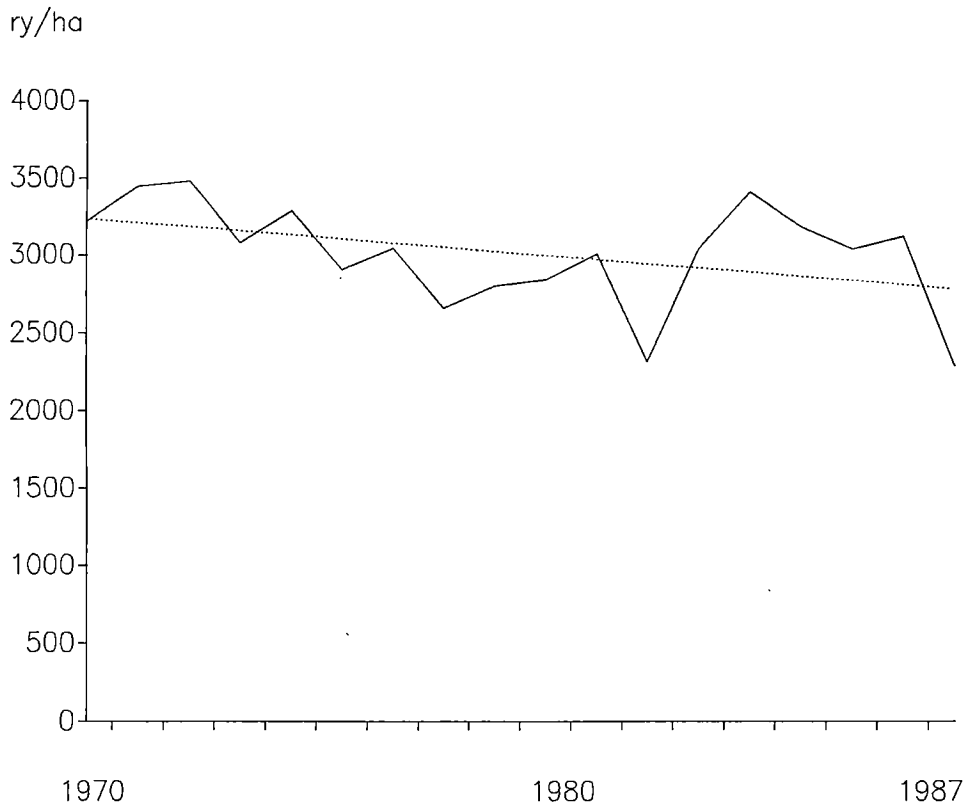

Kuvio 5. Keskimääräinen rehuyksikösato (ry/ha) kaikilla kirjanpitotiloilla vuosina 1970–1987.

4. Maitotuotos

Lypsylehmien maitotuotos on kirjanpitotiloilla hieman korkeampi kuin karjantarkkailutiloilla keskimäärin. Kuviossa 6 on esitetty lypsylehmien keskituotos karjantarkkailuun kuuluvilla kirjanpitotiloilla, kaikilla karjantarkkailutiloilla ja maan kaikilla tiloilla keskimäärin vuosina 1970–87. Vuonna 1987 karjantarkkailuun osallistui 454 kirjanpitotilaa.

Karjantarkkailuun kuuluvilla kirjanpitotiloilla lypsylehmien keskituotos on viime vuosina ollut noin 25 % korkeampi kuin maan kaikkien lypsylehmien keskituotos. Vuonna 1987 lypsylehmien keskituotos kirjanpitotiloilla oli 6170 kg/v.

5. Viljelijäperhe

Kaikki kirjanpitotilat ovat yksityisessä omistuksessa ja pääasiassa viljelijäperheen oman työpanoksen varassa toimivia. Lähes kaikilla päätoimisiksi maatiloiksi katsotuilla kirjanpitotiloilla tilanhoitoon osallistui vuonna 1986 varsinaisen viljelijän lisäksi myös puoliso (1,8 viljelijää tai puolisoa/tila).

kg/lehmä

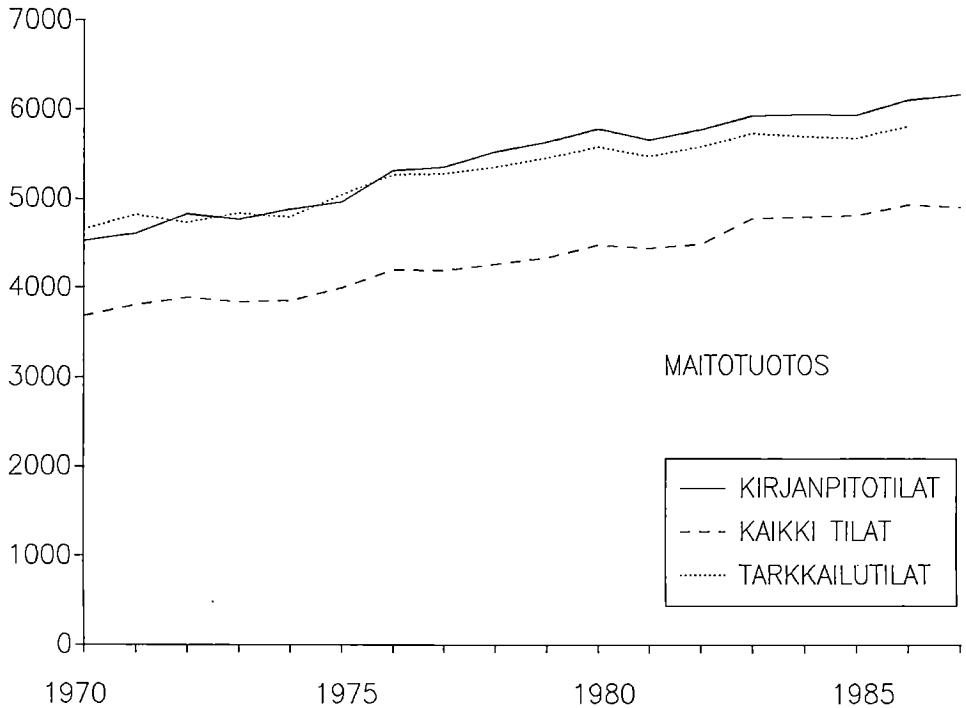

Kuvio 6. Lypsylehmien keskituotos (kg 4-% maitoa/v) karjantarkkailuun kuuluvilla kirjanpitotiloilla, kaikilla karjantarkkailutiloilla ja maan kaikilla lypsykarjatililla vuosina 1970–87.

Kannattavuustutkimukseen osallistuvilla, päätoimisilla maatiloilla viljelijöiden keski-ikä oli 47 vuotta vuonna 1986. Koko maan viljelijöiden keski-ikään verrattuna kannattavuuskirjanpitoon osallistuvat viljelijät ovat hieman nuorempia.

III OMAISUUSSUHTEET

A. Koko liike

1. Varat

Kannattavuuskirjanpidossa varat on jaettu kuuteen pääryhmään. Pääryhmät ovat maatalous, metsätalous, asuinrakennukset, sivuansiotalous, rahoitusomaisuus ja yksityisomaisuus. Metsätalousomaisuuteen sisältyvät puuston ja maapohjan lisäksi puutavaravarastot, metsätalouskalusto ja metsätiet. Sivuansio-omaisuuteen luetaan sivuansioita varten hankitut koneet, kalusto ja rakennukset. Sivuansio-omaisuuteen luetaan myös turkiseläimet ja porot. Rahoitusomaisuuteen kuuluvat käteisvarat, talletukset, osakkeet, osuudet, obligaatiot ja tilisaatavat. Vuokralle otettu maatalousomaisuus sisältyy samansuuruisena eränä varoihin ja velkoihin.

Varojen jakaantuminen kirjanpitotiloilla on esitetty taulukossa 4. Vaikka tilojen omaisuusosien keskimääräinen kokonaisarvo on viime vuosina kasvanut ovat omaisuusarvojen suhteet säilyneet lähes samansuuruisina. Suuntauksena on kuitenkin ollut maatalousomaisuuden osuuden pieneneminen koko varallisuudesta (kuvio 7). Vuonna 1980 maatalousomaisuuden keskimääräinen osuus varallisu-

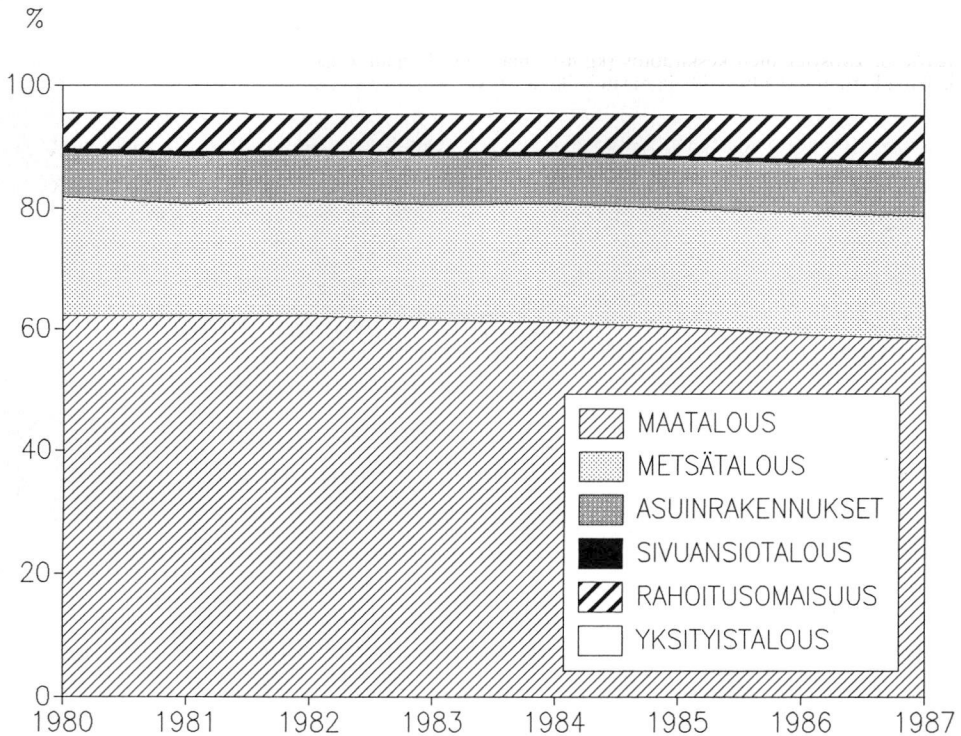

Kuvio 7. Omaisuusarvojen osuudet (%) kirjjanpitotiloilla vuosina 1980–1987.

desta kaikilla kirjanpitotiloilla oli 62 %. Vuoteen 1987 mennessä osuus oli laskenut 58 prosenttiin. Rahoitusomaisuuden osuus kirjanpitotilojen varallisuudesta on hieman kasvanut viime vuosina. Vuonna 1987 rahoitusomaisuuden osuus kirjanpitotilojen keskimääräisestä varallisuudesta oli runsaat 7 %.

2. Velat

Kannattavuustutkimuksen mukaisessa kirjanpidossa ei ole eritelty eri talousalojen velkoja, vaan velat käsitellään kokonaisuutena. Velkoihin luetaan kannattavuustutkimuksessa varsinaisten velkojen lisäksi maatalouden tilivelat ja tilalle vuokratun pääoman arvo. Vuokrattu pääoma on yleensä vuokrapeltoa.

Velkojen määrä kirjanpitotiloilla on esitetty taulukossa 4. Keskimääräisesti tarkasteltuna velkojen osuus tilan varoista on kohonnut vuosina 1985–87. Vuonna 1980 velkojen osuus kirjanpitotilojen varoista oli keskimäärin 25,1 %. Osuus vuonna 1987 oli 27,2 %. Kirjanpitotilat ovat keskimäärin velkaisimpia Pohjois-Suomen tutkimusalueella. Pohjois-Suomen kirjanpitotiloilla oli vuonna 1987 velkaa keskimäärin 31,9 % varoista.

Edellä olevassa tarkastelussa vuokrapääoma on luettu sekä tilan varoihin, että tilan velkoihin. Kun tilan varoista ja veloista vähennetään vuokrapääoman arvo, saadaan tilan varsinainen velkaisuusaste. Vuonna 1987 varsinainen velkaisuusaste kaikilla kirjanpitotiloilla oli 22,9 %. Vuokrapääomaa on tilaa kohti eniten Etelä-Suomessa ja Etelä-Pohjanmaalla (taulukko XIV).

Taulukko XIV. Vuokrapääoman määrä ja varsinainen velkaisuusaste keskimäärin tilaa kohti tutkimusalueittain eri suuruusluokissa vuonna 1987.

| Alue | Vuokrapääoma mk/tila | | | | |
|-----------------|--|-------|-------|--------|-------------|
| | I-II | III | IV | V-VI | Keskimäärin |
| Etelä-Suomi | 9104 | 30253 | 70950 | 179899 | 116433 |
| Sisä-Suomi | 7736 | 13648 | 36233 | 120620 | 49194 |
| Etelä-Pohjanmaa | 485 | 20134 | 42722 | 209722 | 88293 |
| Pohjois-Suomi | 5978 | 18753 | 37947 | 87896 | 43182 |
| | Varsinaiset velat % varsinaisista varoista | | | | |
| | I-II | III | IV | V-VI | Keskimäärin |
| Etelä-Suomi | 11,2 | 19,8 | 23,3 | 21,5 | 21,6 |
| Sisä-Suomi | 11,9 | 20,8 | 21,4 | 23,4 | 21,6 |
| Etelä-Pohjanmaa | 13,9 | 24,1 | 21,2 | 25,7 | 23,7 |
| Pohjois-Suomi | 23,4 | 24,4 | 32,5 | 31,1 | 29,3 |

Velkaisuusasteen vaihtelu on suurta eri tuotantosuuntien välillä. Kuviossa 8 on esitetty velkaisuusasteen vaihtelu eri tuotantosuuntia edustavilla tiloilla vuosina 1980–87.

Velkaisuusaste on korkein sikatiloilla ja alhaisin viljatiljoilla. Vuokrapääoman vähentäminen veloista ja varoista pienentää eniten viljatiljojen velkaisuusprosenttia, koska näillä tiloilla on eniten vuokrapeltoa.

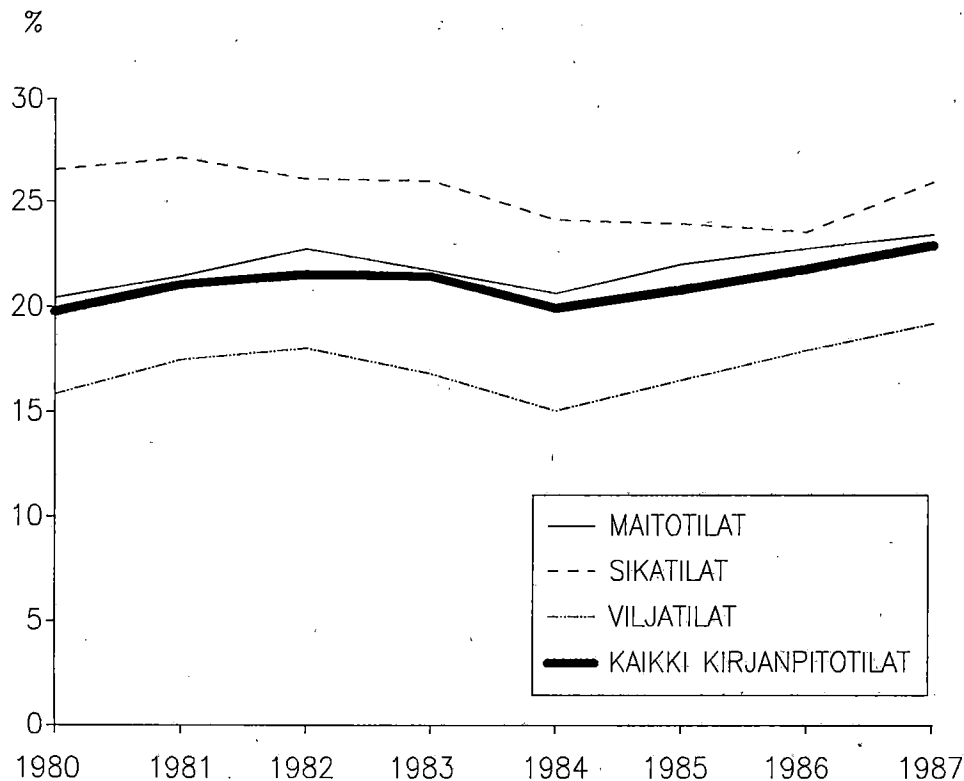

Kuvio 8. Velkaisuusaste (% varoista) maito-, sika- ja viljatilalla sekä kaikilla kirjanpitotiloilla vuosina 1980–87. Vuokratpääoma ei sisälly velkoihin eikä varoihin.

B. Varsinainen maatalous

1. Omaisuusryhmät

Maatalousomaisuus ryhmitellään kannattavuustutkimuksessa kuuteen ryhmään. Alaryhmiksi erotetaan varastot, kotieläimet, kalusto, rakennukset, salaojitukset ja maatalousmaa. Maatalousomaisuuden arvot tilivuoden alussa on esitetty ryhmitäin taulukossa 5.

Maatalousvarastoihin sisältyvät maatalouden ostovarastot, tilalla tuotetun viljan varastot, sekä myyntiin tarkoitetut peruna-, juurikasvi-, ja korsirehuvarastot. Tilalla käytettäväksi tarkoitetut peruna-, juurikasvi-, heinä-, olki- ja säilörehuvarastot eivät ole mukana maatalousvarastoissa. Maatalouden tuotevarastot hinnoitellaan tilahintojen, ostovarastot pääasiassa ostohintojen mukaan.

Kotieläimistöä ovat mukana hevoset, nautakarja, siat, lampaat, vuohet, kanat, kalkkunat, ankat ja hanhet. Muut eläimet, kuten porot, turkiseläimet ja mehiläiset eivät sisälly maatalousomaisuuteen.

Koneiden, kaluston, talousrakennusten ja salaojitusten kirjanpitoarvot määritetään periaatteeltaan samoin kuin verotuksessa. Investointivarausta ei kannattavuustutkimuksessa kuitenkaan oteta huomioon.

MK/HA

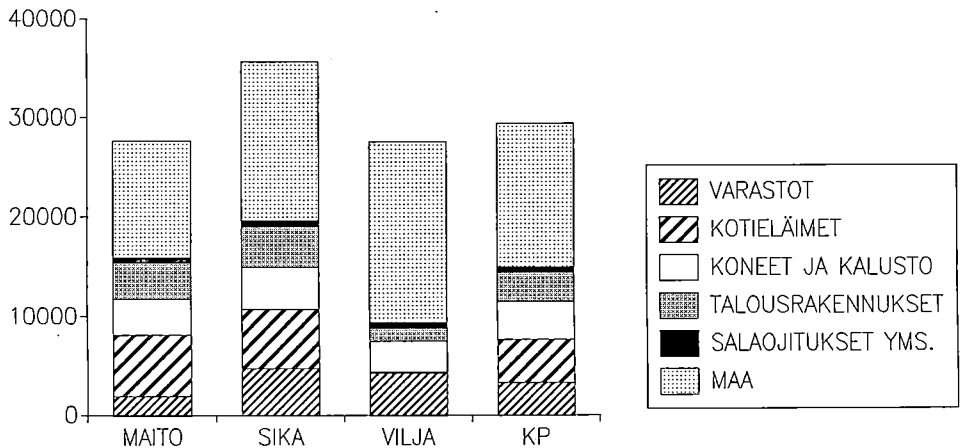

Kuvio 9. Maatalousomaisuuden jakaantuminen (mk/ha) maito- sika- ja viljatililla sekä maan kaikilla kirjanpitoililla keskimäärin vuonna 1987.

Asuinrakennukset eivät kuulu maatalousomaisuuteen, vaan ne on taulukossa 4 erotettu omaksi ryhmäkseen. Maa- ja metsätalousomaisuus yhdessä asuinrakennusten kanssa muodostavat maatalousomaisuuden.

Maatalousmaa sisältää pellon lisäksi puutarhamaan, niitty- ja laidunmaan sekä peltoraiviot. Maatalousmaan osuus on keskimäärin noin puolet koko maatalousomaisuuden arvosta (kuvio 9).

Koska tilan omaan käyttöön tarkoitettuja korsirehuvarastoja ei kannattavuustutkimuksessa lasketa tilan maatalousomaisuuteen, jää varastojen arvon suhteellinen osuus maitotiloilla muiden tuotantosuuntien varastojen arvon osuuksia huomattavasti pienemmäksi.

2. Kotieläimet

Kotieläinten määrät tilaa kohti on esitetty taulukossa 6. Vasikoihin luetaan alle yksivuotiaat naudat. Siipikarjaan sisältyvät kanojen lisäksi ankat, hanhet ja kalkkuna. Näiden osuus on kuitenkin vähäinen. Vuohet sisältyvät lampaiden lukumäärään. Taulukossa XV on esitetty laskelmissa käytetyt nautayksiköiden muuntokertoimet.

Taulukko XV. Nautayksiköiden muuntokertoimet. Yhteen nautayksikköön sisältyvät eläinmäärät (kpl/ny).

| | kpl/ny | | kpl/ny |
|-------------------------|--------|------------------------|--------|
| Hevonen | 0,8 | Sika yli 6 kk | 2,0 |
| Nuori hevonen | 1,0 | Sika 2–6 kk | 2,5 |
| Varsa | 1,25 | Porsas alle 2 kk | 10,0 |
| Sonni tai lehmä | 1,0 | Kana | 50,0 |
| Hieho/nuori sonni | 2,0 | Muu siipikarja | 33,0 |
| Teurasmulli | 2,5 | Lammas | 8,0 |
| Vasikka alle 1 v | 3,0 | Karitsa | 10,0 |

Kotieläintilojen eläinmäärät ovat kasvaneet koko 1980-luvun. Kannattavuustutkimukseen osallistuvilla maidontuotantotiloilla oli vuoden 1987 alussa keskimäärin 16 lehmää. Vuosikymmenen alussa tilaa kohti oli keskimäärin 13 lehmää. Myös sikatilojen sikamäärät ovat hieman kasvaneet vastaavana aikana. Vuonna 1980 sikojä oli sikatiloilla keskimäärin 211 kpl ja vuonna 1987 221 kpl sikatilaä kohti.

3. Kalusto

Kalustoon on kannattavuustutkimuksessa luettu kaikki maatalouskoneet ja -kalusto. Maatalouskalusto on jaettu kuuteen ryhmään. Omiksi ryhmikseen on erotettu traktorit lisälaitteineen, puimurit, ajo- ja kuljetuskalusto, kasvinviljelykalusto, kotieläinkalusto ja muu maatalouskalusto. Puimureihin sisältyvät myös hinattavat leikkuupuimurit. Maatalousautot sisältyvät ajo- ja kuljetuskalustoon. Kaluston kirjanpitoarvo määritetään kannattavuustutkimuksessa periaatteeltaan samoin kuin verotuksessa. Arvot tilivuoden alussa on esitetty taulukossa 7.

Ajo- ja kuljetuskaluston osuus koko kaluston arvosta on kasvanut 1980-luvulla. Vuonna 1980 ajo- ja kuljetuskaluston osuus oli noin 8 % koko kaluston arvosta. Vuonna 1987 osuus oli 12 %. Eräänä selityksenä tähän on maatalousautojen yleistyminen maataloilla.

4. Rakennukset

Maatalouden rakennusomaisuuteen luetaan kannattavuustutkimuksessa vain talousrakennukset. Asuinrakennukset erotetaan maataloamaisuudesta omaksi ryhmäkseen. Maatalouden liiketuloja laskettaessa asuinrakennuksesta aiheutuvat kustannukset luetaan kuitenkin maatalouden kustannuksiin. Vastaavasti kokonaistuottoon sisältyvät asuinrakennusten vuokratulojen lisäksi viljelijäperheen ja eläkeläisten asuntoetuuden arvot.

Maatalousrakennusten arvo määritetään kannattavuustutkimuksessa periaatteeltaan samoin kuin verotuksessa. Asuinrakennukset sen sijaan arvioidaan erikseen. Maatalousrakennusten ja asuinrakennusten arvot kirjanpitotiloilla on esitetty taulukossa 8. Eläinsuojat on erotettu omaksi ryhmäkseen muista maatalousrakennuksista. Erottelu on harkinnanvaraista, sillä eläinrakennuksissa on usein huomattava osa muihin tarkoituksiin käytettävää rakennustilaa.

IV RAHALIIKE

Rahatuloihin ja rahamenoihin sisältyvät tilivuoden käteistulot ja -menot. Rahatuloja ja rahamenoja ei siten ole korjattu vuoden alun ja vuoden lopun tilisaatavilla ja -veloilla.

1. Rahatulot

Rahatulot jaetaan kannattavuustutkimuksessa viiteen ryhmään. Omiksi ryhmiksi erotetaan maatalouden, metsätalouden, sivuansiotalouden ja yksityistalouden rahatulot sekä veronpalautukset. Eri tuloryhmien osuudet vuosina 1985–1987 on esitetty taulukossa 9.

Maatalouden rahatuloihin sisältyvät maatalousrakennusten ja -kaluston sekä salaojitusten hankinta-avustukset. Hankinta-avustukset on käsitelty samalla tavalla kuin omaisuuden myynnistä saadut tulot, joten avustukset ovat mukana vastaavissa poistolaskelmissa. Maatalouden rahatulot sisältävät myös muut maatalouden tukemiseen tarkoitettuja avustuksia ja korvauksia sekä asuinrakennusten vuokratulot ja maatalousmaan myynnistä saadut tulot.

Metsätalouden tuloihin sisältyvät puutavaran myyntitulot lisäksi metsämaan myynti sekä metsään kohdistuvat avustukset ja korvaukset.

Sivuansiotalouden rahatulot sisältävät sivuansiotalouteen luettavasta toiminnasta saadut tulot, viljelijäperheen jäsenten ansiotöistä saamat palkat sekä vieraalle tehdyistä traktori- ja leikkuupuimuritöistä saadut korvaukset. Tämän lisäksi sivuansiotalouden rahatuloihin kuuluvat mm. korko- ja osinkotulot sekä maa-aineksen myynti.

Yksityistalouden tuloihin kuuluvat mm. eläkkeet, sosiaalisin perustein myönnettävät avustukset, perinnöt ja yksityisomaisuuden myyntitulot. Myös asuinrakennusten myynti ja vakuutuskorvaukset sekä rakentamis- ja peruskorjausavustukset sisältyvät yksityistalouden rahatuloihin.

Veronpalautuksia ja maksettuja veroja ei kannattavuustutkimuksessa voida kohdistaa eri talousaloille niiden osuuksia vastaavina erinä. Saadut veronpalautukset, samoin kuin maksetut verot esitetään tämän vuoksi kokonaissummina.

Kirjanpitoiloilla maataloudesta saatavat rahatulot muodostavat noin 80 % kaikista rahatuloista (kuvio 10). Maataloudesta saadut rahatulot ovat kirjanpitoiloilla säilyneet reaalisesti samalla tasolla vuosina 1984–1987. Vuodesta 1980 vuoteen 1987 kasvoi yksityistalouden rahatulojen osuus eniten. Samaan aikaan Etelä-Pohjanmaan kirjanpitoiloilla sivuansiotalouden rahatulojen osuus kaikista rahatuloista lähes kaksinkertaistui (kuvio 11). Metsätalouden rahatulojen osuus supistui tarkasteluaikana kaikilla tutkimusalueilla. On kuitenkin syytä huomata, että vuosi 1987 oli maatalouden kannalta poikkeuksellisen heikko satovuosi.

Talusalojen nettorahatulot kuvaavat bruttorahatuloja paremmin viljelijäperheen käytettävissä olevan tulon muodostumista. Taulukossa XVI on esitetty maa-, metsä- ja sivuansiotalouden keskimääräiset nettorahatulot kirjanpitoiloilla 1985–1987.

Taulukko XVI. Maa-, metsä- ja sivuansiotalouden keskimääräiset nettorahatulot kirjanpitoiloilla vuosina 1985–1987.

| | 1985 | % | 1986 | % | 1987 | % |
|-----------------------|--------|-------|--------|-------|--------|-------|
| Maatalous | 83927 | 62,7 | 94136 | 65,0 | 90757 | 61,6 |
| Metsätalous | 22782 | 17,0 | 21961 | 15,2 | 24732 | 16,8 |
| Sivuansiotalous | 27168 | 20,3 | 28717 | 19,8 | 31842 | 21,6 |
| Yhteensä | 133877 | 100,0 | 144814 | 100,0 | 147331 | 100,0 |

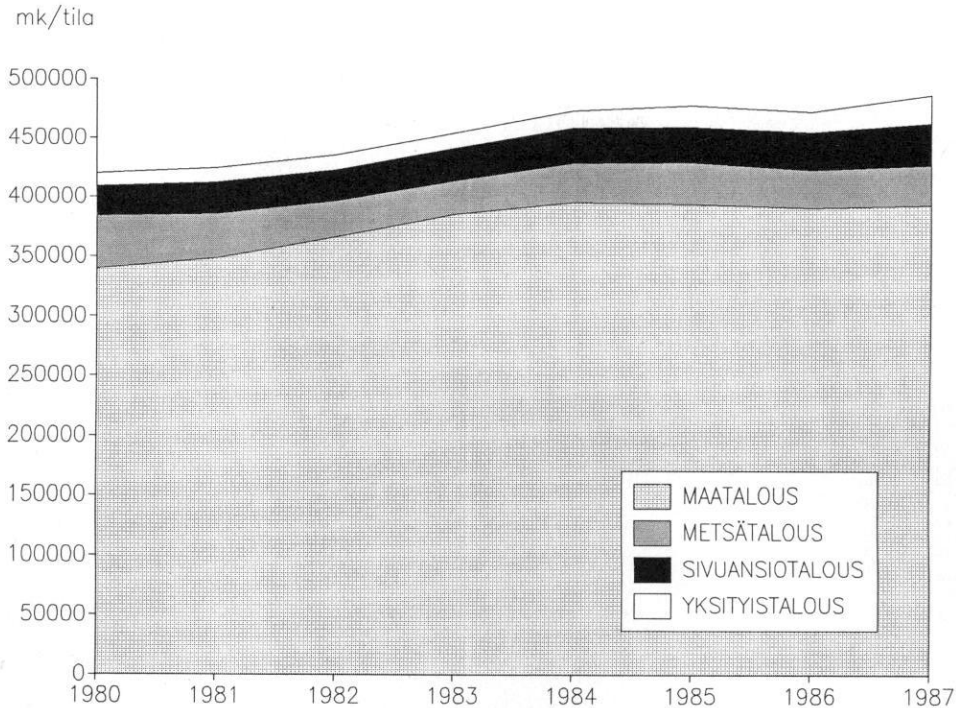

Kuvio 10. Rahatulojen jakaantuminen kirjanpitotiloilla keskimäärin vuosina 1980–1987. Veronpalautukset on luettu yksityistalouden tuloksi. Arvot on deflatoitu tuottajahintaindeksillä vuoden 1987 tasoon.

Kadon vaikutus kirjanpitotilojen maataloudesta saamiin nettorahatuloihin näkyy vuoden 1987 tuloksissa suhteellisen lievänä, koska kadon vaikutus jakaantuu usean vuoden osalle. Maatalouden nettorahatulojen osuuden pieneneminen on korvautunut metsä- ja sivuvuorokasvatusta nettorahatulojen kasvulla. Maa-, metsä- ja sivuvuorokasvatusta nettotulojen summa vuonna 1987 säilyi reaalisesti edellisvuoden tasolla.

2. Rahamenot

Rahamenot jaetaan kannattavuustutkimuksessa seitsemään ryhmään. Omiksi menoryhmiksi on erotettu maatalous, metsätalous, asuinrakennusten uudistus, sivuvuorokasvatusta, yksityistalous, verot sekä korot, vuokrat ja eläkkeet. Eri ryhmien keskimääräiset arvot kirjanpitotilaa kohti esitetty taulukossa 10.

Asuinrakennusten korjaus- ja kunnossapitomenot sisältyvät maatalouden menoihin. Maatalouden verotuksessa osittain vähennyskelpoiset auton, puhelimen, moottoriveneen jne. käyttömenot sisältyvät yksityistalouden menoihin.

Kuviossa 12 on esitetty kirjanpitotilojen rahamenojen keskimääräiset suhteelliset osuudet menoryhmittäin vuosina 1980–1987. Rahatuloissa ja -menoissa ei ole mukana talletus- ja lainausliikettä. Tämän vuoksi ovat rahamenot eräissä tilaryhmissä rahatuloja suuremmat. Erotus on peitetty joko käteisvaroja tai talletuksia pienentämällä tai ottamalla lisää velkaa.

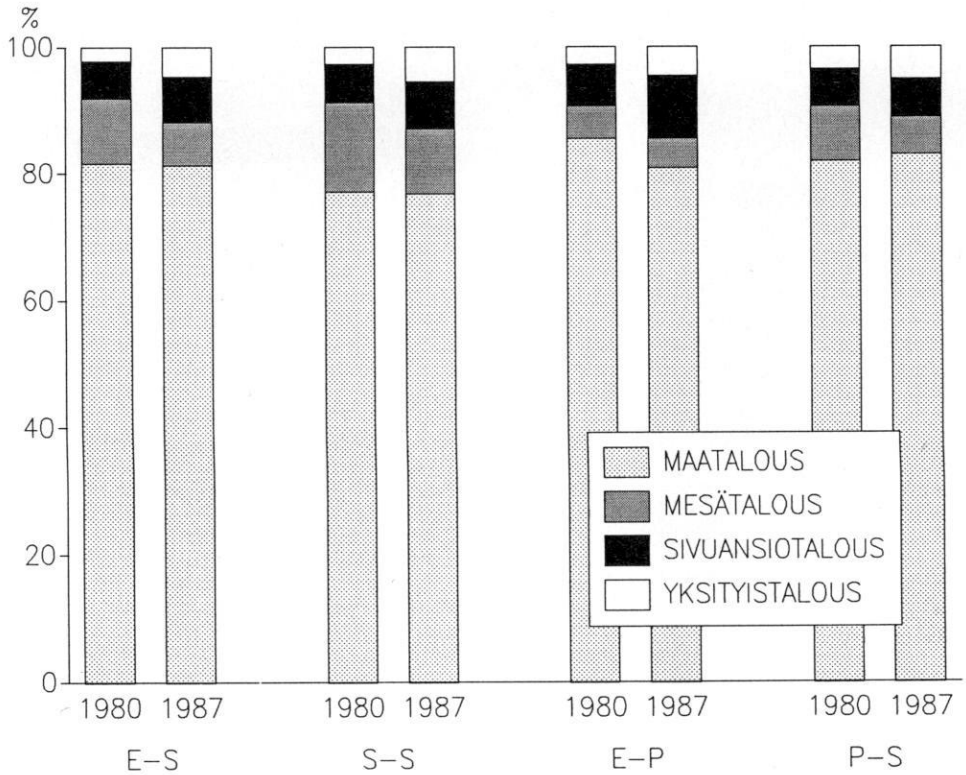

Kuvio 11. Maa-, metsä-, sivuansio- ja yksityistalouden rahatulojen osuus (%) kokonaisrahataluista kirjanpitoiloilla eri tutkimusalueilla vuosina 1980 ja 1987.

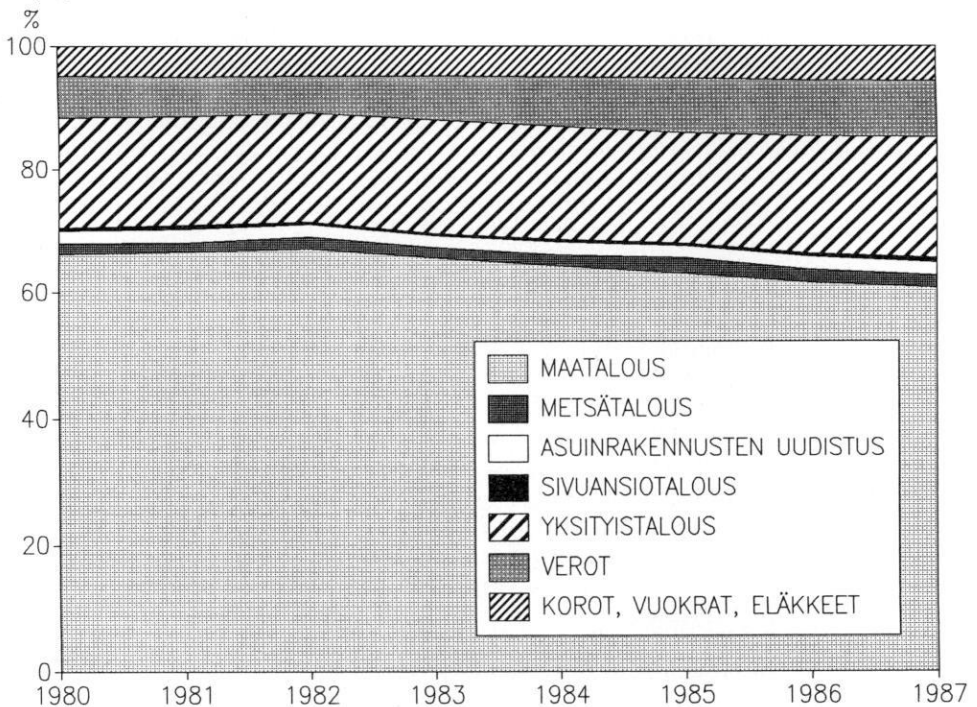

Kuvio 12. Kirjanpitoilojen rahamenojen keskimääräiset suhteelliset osuudet menoryhmittäin vuosina 1980–1987.

Vuonna 1987 kirjanpitotilojen rahamenot keskimäärin tilaa kohti koko maassa olivat 498 600 mk. Maatalouden osuus kaikista rahamenoista oli 61 % ja yksityistalouden osuus 19 %. Maatalouden osuus kirjanpitotilojen kaikista rahamenoista on hieman supistunut viime vuosina.

V MAATALOUDEN KOKONAISTUOTTO

1. Kokonaistuoton laskentaperusteet

Maatalouden kokonaistuotto on tilivuoden aikana maataloudessa tuotettujen lopputuotteiden yhteenlaskettu arvo. Maatalouden kokonaistuottoon sisältyvät:

1. Tilivuodelle kuuluvat rahatulot lukuun ottamatta vuoden alussa ollutta omaisuutta vähentämällä saatuja tuloja. Vuoden lopun tilisaatavat luetaan siten kokonaistuottoon. Sen sijaan vuoden alun tilisaatavista aiheutuneita tuloja ei lueta tilikauden kokonaistuottoon.
2. Maataloudesta metsätalouteen, sivuansiotalouteen, yksityistalouteen ja eläkeläisille luovutettujen tuotteiden ja etuuksien raha-arvo.
3. Maataloustuotannosta aiheutunut tuotevarastojen ja kotieläinten arvon lisäys. Varastoissa ei oteta huomioon tilalla käytettäväksi tarkoitettuja, tilalla tuotettuja juures- tai korsirehuvarastoja.

Maatalouden kokonaistuottoon sisältyvät maataloustuotannon tukemiseksi saadut avustukset ja korvaukset investointiavustuksia ja -palkkioita lukuunottamatta. Siten esimerkiksi pinta-alalisä ja katokorvaukset luetaan, mutta salaojitusavustusta tai koneiden ostoon myönnettyä nuorten viljelijöiden käynnistystukea ei lueta maatalouden kokonaistuottoon.

Maatalouden kokonaistuotossa ovat mukana myös viljelijäperheen ja eläkeläisten asuntoetuuksien arvot sekä asuinrakennuksesta saadut vuokratulot. Asuinrakennuksesta aiheutuneet kustannukset, poistot mukaan lukien, ovat vastaavasti mukana maatalouden liikekustannuksessa.

2. Kokonaistuotto ja sen rakenne

Maatalouden kokonaistuotto jaetaan kannattavuustutkimuksessa kolmeen pääryhmään: kotieläintuottoon, kasvinviljelytuottoon ja muuhun tuottoon.

Muuhun tuottoon sisältyvät mm. puutarhan tuotto, valtiolta saadut avustukset sekä viljelijäperheen ja eläkeläisten asuntoedun arvo. Asuntoetu arvioidaan sellaiseksi, että se pitkällä ajanjaksolla peittää asuinrakennuksista aiheutuneet kustannukset poisto mukaanlukien. Asuntoetua arvioidaessa otetaan huomioon asuinrakennuksesta saadut vuokratulot.

Taulukossa 11 on maatalouden kokonaistuoton jakaantuminen esitetty tutkimusalueittain ja tilasuuruusluokittain. Taulukossa XVII on esitetty kotieläintuoton, kasvinviljelytuoton ja maatalouden kokonaistuoton painotetut keskiarvot tutkimusalueittain vuosina 1984–87.

Taulukko XVII. Kotieläintuoton, kasvinviljelytuoton ja maatalouden kokonaistuoton painotetut keskiarvot hehtaaria kohti tutkimusalueittain vuosina 1984–87.

| Alue | Kotieläintuotto | | | |
|--------------------------|-----------------|---------------|---------------|---------------|
| | 1984 mk/ha | 1985 mk/ha | 1986 mk/ha | 1987 mk/ha |
| Etelä-Suomi | 7220 | 7553 | 7712 | 7911 |
| Sisä-Suomi | 10273 | 10630 | 10922 | 11041 |
| Etelä-Pohjanmaa | 10369 | 10741 | 9924 | 10028 |
| Pohjois-Suomi | 14389 | 15980 | 16694 | 16334 |
| Keskimäärin | 9499 | 10066 | 10195 | 10267 |

Kasvinviljelytuotto

| Alue | 1984 mk/ha | 1985 mk/ha | 1986 mk/ha | 1987 mk/ha |
|--------------------------|---------------|---------------|---------------|---------------|
| Etelä-Suomi | 4168 | 4202 | 4361 | 3857 |
| Sisä-Suomi | 2466 | 1596 | 1716 | 1424 |
| Etelä-Pohjanmaa | 2507 | 2104 | 2578 | 2088 |
| Pohjois-Suomi | 523 | 603 | 707 | 611 |
| Keskimäärin | 2970 | 2758 | 2948 | 2556 |

Kokonaistuotto

| Alue | 1984 mk/ha | 1985 mk/ha | 1986 mk/ha | 1987 mk/ha |
|--------------------------|---------------|---------------|---------------|---------------|
| Etelä-Suomi | 12256 | 12758 | 13088 | 12813 |
| Sisä-Suomi | 14065 | 13538 | 13922 | 14018 |
| Etelä-Pohjanmaa | 14010 | 14107 | 13789 | 13852 |
| Pohjois-Suomi | 16652 | 18363 | 19514 | 19472 |
| Keskimäärin | 13613 | 14058 | 14437 | 14323 |

Maatalouden kokonaistuotto mk/ha oli katovuonna 1987 reaalisesti vain hieman alhaisempi kuin vuosina 1984 ja 1985. Katovuoden vaikutus heijastuu lähinnä seuraavan vuoden kokonaistuottoon varsinkin kasvintuotantotiloilla. Kotieläintiloilla kotoisia rehuja voidaan korvata ostorehuilla, jolloin katovuoden vaikutus kokonaistuottoon jää vähäisemmäksi.

Hehtaariohtainen kokonaistuotto on korkein Pohjois-Suomen tutkimusalueella, jossa tuotanto on painottunut voimakkaasti maidontuotantoon. Maitotaloustuoton painottamaton osuus maatalouden kokonaistuotosta Pohjois-Suomen kirjanpitolitoilla vuonna 1987 oli 51 %. Kaikkien kirjanpitolitojen keskiarvona maitotaloustuoton osuus maatalouden kokonaistuotosta oli 32 %.

Myös lypsykarjojen keskikoko on Pohjois-Suomen kirjanpitolitoilla koko maan keskiarvoa suurempi. Pohjois-Suomen tutkimusalueella oli vuonna 1987 lypsylehmiä keskimäärin 11,5 kpl tilaa kohti. Kaikkien kirjanpitolitojen keskiarvo oli samana vuonna 7,9 lypsylehmää tilaa kohti.

Luontaiset viljelyedellytykset suosivat myyntikasvien tuotantoa Etelä-Suomen tutkimusalueella. Kasvinviljelytuotto hehtaaria kohti Etelä-Suomen kirjanpitolitoilla on keskimäärin ollut lähes kaksinkertainen muihin tutkimusalueisiin verrattuna. Kasvinviljelytuoton osuus kokonaistuotosta vuonna 1987 oli Etelä-Suomen kirjanpitolitoilla 32,9 %. Kaikkien kirjanpitolitojen keskiarvona kasvinviljelytuoton osuus oli samana vuonna 21,9 %.

Kokonaistuoton jakaantuminen kaikilla kirjanpitolitoilla, maito-, sika- ja viljatiltoilla vuosina 1980 – 1987 on esitetty kuviossa 13. Pääasiallinen tuotto on kuvioihin merkitty katkoviivalla.

Kotieläintuoton osuus maatalouden kokonaistuotosta kirjanpitolitoilla on laskenut hitaasti. Vuonna 1980 kotieläintuoton osuus kaikkien kirjanpitolitojen kokonaistuotosta oli 70 %. Vuoteen 1986 mennessä kotieläintuoton osuus oli laskenut 66 prosenttiin. Katovuonna 1987 kotieläintuoton osuus kirjanpitolitojen kokonaistuotosta kuitenkin hieman kasvoi.

Maan kaikkien tilojen keskiarvona kotieläintuoton osuus kokonaistuotosta on supistunut nopeammin kuin kirjanpitolitoilla. Vain noin puolella maamme kaikista maatiloista oli kotieläimiä vuonna 1987. Kirjanpitolitoista luokiteltiin samana vuonna kotieläintiloiksi 78 %.

Taulukossa XVIII on hehtaariohtainen kokonaistuotto ryhmitelty peltoalan, tuotantosuunnan ja tutkimusalueen mukaan vuosina 1985 – 1987. Kannattavuus-tutkimukseen osallistuvilla maitotiloilla maatalouden kokonaistuoton vaihtelu

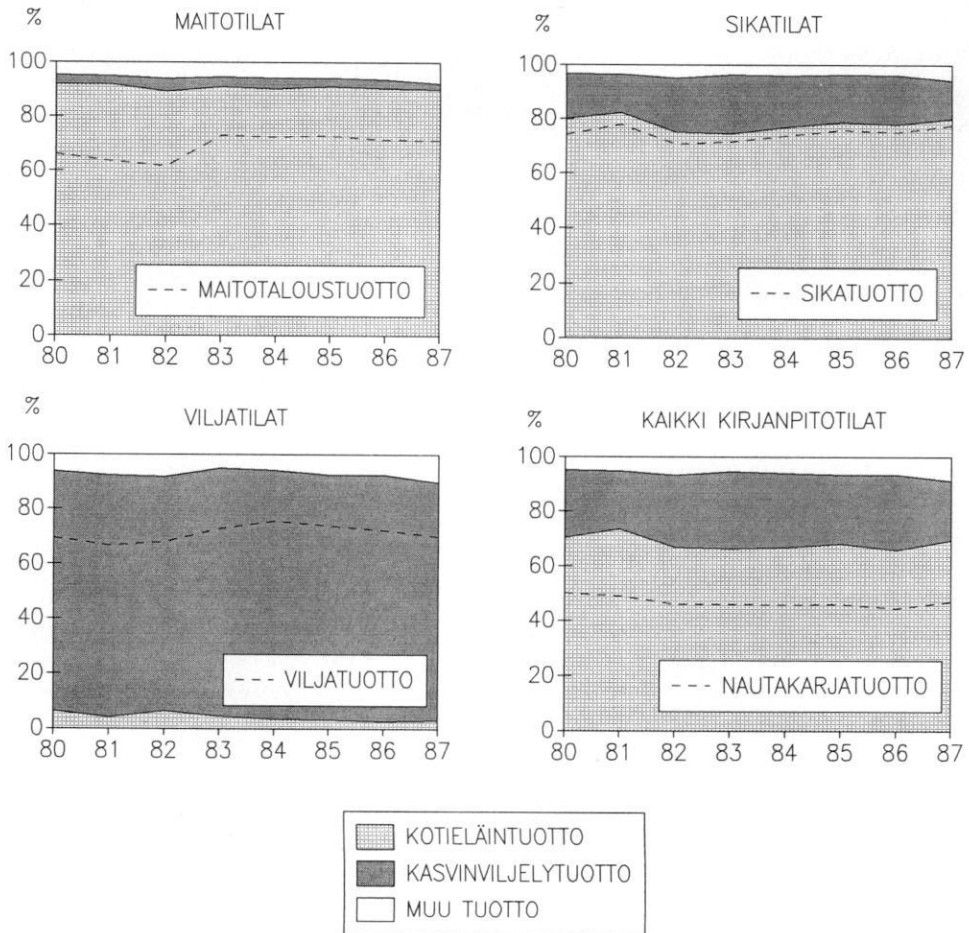

Kuvio 13. Maatalouden kokonaistuoton jakaantuminen (%) maito-, sika- ja viljatililla sekä kaikilla kirjjanpitotiloilla vuosina 1980–1987. Pääsiallinen tuotto on kuvioihin merkitty katkoviivalla.

hehtaaria kohti maan eri osien ja tilasuuruusluokkien välillä on varsin vähäistä. Kokonaistuoton perusteella sikatalous on kaikkein voimaperäisin tuotantomuoto kaikilla tutkimusalueilla.

Taulukko XVIII. Keskimääräinen maatalouden kokonaistuotto (mk/ha) eri tuotantosuuntiin ja tilasuuruusluokkiin kuuluvilla kirjjanpitotiloilla vuosina 1985–1987.

| Alue ja tuotantosuunta | 1985 | 1986 | 1987 | 1985 | 1986 | 1987 |
|-------------------------------|--------------|--------------|--------------|--------------|--------------|--------------|
| Etelä-Suomi | | 10–20 ha | | 20–30 ha | | |
| Maitotilat | 13768 | 14222 | 13910 | 12769 | 12931 | 13051 |
| Muut nautakarjatilat | 12221 | 12034 | 13503 | 11841 | 12712 | 12166 |
| Sikatilat | 29449 | 29121 | 32294 | 19510 | 21521 | 19391 |
| Muut kotieläintilat | 15611 | 16204 | 19154 | 11040 | 11119 | 11159 |
| Viljatilat | 6870 | 6650 | 5792 | 7274 | 7918 | 6527 |
| Muut kasvinviljelytilat | 12827 | 11677 | 10318 | 14109 | 12914 | 12242 |
| Keskimäärin | 14010 | 14357 | 14994 | 12907 | 13352 | 12515 |

| Sisä-Suomi | | alle 20 ha | | yli 20 ha | | |
|----------------------------|--------------|--------------|--------------|--------------|--------------|--------------|
| Maitotilat | 14588 | 14101 | 14498 | 13260 | 12935 | 12737 |
| Muut nautakarjatilat | 13524 | 13353 | 13482 | 12082 | 12679 | 12473 |
| Sikatilat | 18354 | 18492 | 21635 | 14995 | 16182 | 14442 |
| Muut kotieläintilat | 8570 | 10756 | 9275 | 15416 | 15247 | 18236 |
| Kasvinviljelytilat | 9183 | 8899 | 9179 | 10803 | 11103 | 10528 |
| Keskimäärin | 13693 | 13637 | 14186 | 13187 | 13342 | 12769 |
| | | | | | | |
| Etelä-Pohjanmaa | | alle 20 ha | | yli 20 ha | | |
| Maitotilat | 14685 | 14302 | 14747 | 13666 | 14011 | 13636 |
| Muut nautakarjatilat | 9891 | 13883 | 13227 | 9639 | 9275 | 8787 |
| Sikatilat | 34603 | 26145 | 29215 | 13650 | 15864 | 15238 |
| Muut kotieläintilat | 13445 | 13791 | 14707 | 12560 | 16257 | 12225 |
| Kasvinviljelytilat | 7511 | 7907 | 6982 | 9535 | 8991 | 8949 |
| Keskimäärin | 14952 | 14294 | 14856 | 12315 | 12930 | 12829 |
| | | | | | | |
| Pohjois-Suomi | | Keskimäärin | | | | |
| Maitotilat | 13617 | 13928 | 14374 | | | |
| Muut nautakarjatilat | 13652 | 13185 | 12925 | | | |
| Sikatilat | 26395 | 23600 | 27796 | | | |
| Muut kotieläintilat | 10361 | 7724 | 9049 | | | |
| Kasvinviljelytilat | 7612 | 9405 | 7774 | | | |
| Keskimäärin | 13862 | 14006 | 14242 | | | |

VI MAATALOUDEN LIIKEKUSTANNUS

Maatalouden liikekustannuksella tarkoitetaan maatalouden säännölliseen hoitoon tilivuoden aikana tehtyjä uhrauksia. Liikekustannukseen sisältyvät tilivuoden säännölliset rahamenot, viljelijäperheen tekemän maataloustyön arvo, muilta talousaloilta saatujen luontoissuoritusten arvo sekä ne maatalousomaisuuden vähenykset, jotka ovat syntyneet tuotannon, jalostamisen tai keskimääräistä kulumista vastaavan poiston kautta. Tuloja, jotka on saatu tilivuoden alussa ollutta omaisuutta vähentämällä ei lueta maatalouden kokonaistuottoon. Vastaavasti omaisuuden lisäyksestä aiheutuneet menot eivät kuulu liikekustannukseen. Verot, korot, kiinteistöeläkkeet ja maatalousmaan vuokra eivät myöskään sisälly liikekustannukseen. Ne on siten maksettava liikeylijäämästä.

1. Liikekustannus ja sen rakenne

Liikekustannus on jaettu kannattavuustutkimuksessa kuuteen pääryhmään. Pääryhmät ovat työ-, kotieläin-, tarvike-, kone- ja kalusto-, rakennus- ja muu kustannus. Liikekustannus on esitetty jaoteltuna taulukossa 12.

Työkustannus sisältää viljelijäperheen ja palkkavaen maatalouden juoksevien töiden ihmistyökustannuksen. Maatalouden juoksevilla töillä tarkoitetaan maatalouden säännölliseen hoitoon liittyviä töitä.

Viljelijäperheen tekemien juoksevien maataloustöiden arvo määritetään hinnoittelemalla tehdyt työtunnit. Työtunnin hinta perustuu maataloustyöntekijöiden palkkatilaston keskituntiansioihin. Viljelijäperheen työn arvon määrittämiseksi käytetyt tuntipalkat vuosina 1983–87 on esitetty taulukossa XIX.

Taulukko XIX. Viljelijäperheen työn arvon määrittämiseksi kannattavuuskirjanpidossa käytetyt tuntipalkat vuosina 1983–87.

| | 1983 mk/t | 1984 mk/t | 1985 mk/t | 1986 mk/t | 1987 mk/t |
|----------------|--------------|--------------|--------------|--------------|--------------|
| Miehet | 21,00 | 23,00 | 24,00 | 25,00 | 26,00 |
| Naiset | 18,20 | 20,00 | 21,00 | 22,00 | 23,00 |
| Lapset | 10,50 | 11,50 | 12,00 | 12,50 | 13,00 |
| Johtotyö | 21,00 | 23,00 | 24,00 | 25,00 | 26,00 |

Myös maatalouden johtotyön arvo luetaan työkustannukseen. Viljelijäperheen johtotyötunnit hinnoitellaan viljelijäperheen miesten tuntipalkan mukaan.

Palkkakustannukseksi luetaan aika- ja urakkapalkat sosiaaliturvamaksuineen. Jos palkattu työvoima ruokailee tilan taloudessa ilman maksua, lisätään ruokailusta aiheutunut kustannus palkkakustannukseen. Vuosina 1985, 1986 ja 1987 ruokailupäivän hintana käytettiin 32,00 markkaa, 33,00 markkaa ja 34,00 markkaa. Ne viljelijäperheen yli 14-vuotiaat jäsenet, jotka saavat tilalta palkkaa, kuuluvat palkanmaksuajan tilan palkkavakeen. Heidän maataloustöitä koskeva palkkansa sisältyy maatalouden palkkakustannukseen. Mikäli maksettu tuntikorvaus tehdystä työstä jää hyvin alhaiseksi, työntekijä luetaan viljelijäperheeseen kuuluvaksi ja palkkameno katsotaan yksityistalouden menoksi ("taskurahaa"). Samoin menetellään maatalouslomittajien yms. kohdalla silloin kun viljelijä maksaa vain vähäisen osan lomittajan palkkausmenoista.

Kotieläinkustannukseen sisältyvät astutus- ja keinosiemennysmaksut, eläinlääkärin palkkiot ja muut eläinlääkintämenot, karjantarkkailu- ja kantakirjamaksut, kotieläintalouden puhtaanapitoimenot ja tuhoeläinten torjunta sekä eläinten kui-

vikkeet. Kokonaistuottoa laskettaessa kotieläinten hankintamenot vähennetään kyseisen eläinlajin tuotosta. Omaisuuden hankinnasta aiheutunutta arvon lisäystä ei siten lueta kokonaistuottoon eikä hankintameno sisälly liikekustannukseen.

Tarvikekustannus on taulukossa 12 jaettu kuuteen ryhmään. Omiksi ryhmikseen on erotettu ostorehut, -lannoitteet ja -siemenet, sähkömaksut, poltto- ja voiteluaineet sekä yhdistetty kuivaus-, kasvinsuojelu-, yms. kustannus. Liikekustannusta laskettaessa otetaan ostomenojen lisäksi huomioon tarvikevarastojen arvon muutos. Tarvikkeiden ostomenoista vähennetään tarvikevaraston lisäys ja lisätään varaston vähennys. Siten tarvikevarastojen nettovähennys vuoden alun ja vuoden lopun välillä luetaan liikekustannukseen.

Ostorehukustannus sisältää myös kivennäisaineiden, kuoritun maidon, heran ja rehujen säilöntäaineiden ostomenot. Ostolannoitteisiin sisältyvät maanparannusaineet ja niiden levitys. Hyötykasvien taimien hankinta sisältyy ostosiemenkustannukseen. Viljan peittaus- ja lajittelukustannukset sisältyvät kuivaus- ja kasvinsuojelukustannukseen. Sähkömaksuihin sisältyvät sähkön käyttömenojen lisäksi sähkölampujen ja sulakkeiden ostomenot. Poltto- ja voiteluainekustannuksessa ovat mukana tilan metsästä otetut polttopuut ja ostetut polttoaineet. Polttoaine- ja sähkömenoissa on mukana asuinrakennuksen osuus. Asuinrakennuksen arvioitu osuus polttoaine- ja sähkömenoista otetaan huomioon asuntoetua laskettaessa. Rahdit sisältyvät yleensä kaikkiin tarvikekustannuksiin.

Kone- ja kalustokustannukseen luetaan kaluston korjaus ja kunnossapito, pienkaluston hankinta, kaluston poisto, kaluston vuokratkäyttö ja yksityisauton käyttö maataloudessa.

Viljelijäperheen ja aikapalkkaisten työntekijöiden tekemien huolto- ja korjaustöiden työkustannus ei sisälly kone- ja kalustokustannukseen. Tällaiset huolto- ja korjaustyöt luetaan maatalouden juokseviin töihin, joten vastaavat työkustannukset sisältyvät maatalouden kokonaistyökustannukseen. Pienkaluston hankintaan sisältyvät esineet, joiden taloudellinen käyttöaika on alle kolme vuotta. Yli kolmen vuoden taloudellisen poistoajan omaavien koneiden ja kaluston poisto lasketaan periaatteeltaan maatilatalouden verotuksessa käytettävän menetelmän mukaan. Siten tilivuoden aikana hankittujen koneiden ja kaluston hankintahintaan lisätään aikaisemmin hankittujen koneiden ja kaluston poistamattomien hankintamenojen summa. Summasta vähennetään luovutushinnat, vakuutus- yms. korvaukset sekä hankinta- ja peruskorjausavustukset. Saadusta menojäännöksestä voidaan tehdä enintään 30 %:n poisto.

Traktori- ja leikkuupuimurikustannuksesta on liikekustannuksessa mukana vain maatalouden osuus. Jako eri talusalueille tehdään käyttötuntimäärän perusteella. Talousrakennus- ja salaojitusinvestointien traktorityöt oman traktorin osalta luetaan maatalouden juokseviin töihin. Tästä aiheutuva traktorikustannus luetaan liikekustannukseen. Kaluston vuokratuluista on liikekustannuksessa mukana myös yksityisauton käyttökustannus maatalousajon osalta. Samoin moottorikelkan tai -veneen maatalouskäyttö sisältyy liikekustannukseen.

Rakennuksista aiheutuvia liikekustannuksen eriä ovat poisto, korjaus ja kunnossapito. Korjaus ja kunnossapito ovat rakennuksen arvoa säilyttäviä, ei sitä kohottavia toimenpiteitä. Rakennusten korjaus- ja kunnossapitomenoihin ei sisälly viljelijäperheen ja palkkaväen tekemien korjaustöiden kustannus, sillä korjaus- ja kunnossapitotyöt luetaan maatalouden juokseviin töihin. Vastaava kustannus sisältyy siten maatalouden työkustannukseen.

Rakennusten poisto lasketaan vastaavalla tavalla kuin koneiden ja kaluston poisto. Korkein poistoprosentti määräytyy rakennustavan ja käytön mukaan. Talousrakennusten poisto voi olla enintään 10 %, asuinrakennusten enintään 6 % ja keveiden rakennusten ja rakennelmien enintään 20 % poistamattomasta hankintahinnasta.

Muuhun kustannukseen sisältyvät perusparannusten poisto, oijen, aitojen ja teiden kunnossapito, vesi- ja jätemaksut, maatalouden vakuutusmaksut, maatalouden jäsenmaksut, ammattikirjallisuus ja -lehdet, maatalouden terveydenhoitomaksut, tilalta suoraan perityt markkinoimismaksut, opintomatkat, jne.

Perusparannusten vuotuinen poisto koskee yleisimmin salaojitusta. Poisto tehdään maatilatalouden verotuksessa käytetyn periaatteen mukaisesti. Ennen vuotta 1982 tehdyille salaojituksille ja muille perusparannuksille vuotuinen poisto on enintään 10 % perusparannusten menojäännöksestä. Vuonna 1982 ja sen jälkeen tehdyille salaojille enintään 20 % menojäännöksestä. Muiden perusparannusten korkein poistoprosentti on 10 % vuoden 1982 jälkeenkin. Maatalousvakuutuksiin sisältyvät maatalouden vahinkovakuutusten lisäksi palkkaväen vakuutusmaksut, maatalouden tapaturmavakuutusmaksut ja maatalousyrittäjien eläkevakuutusmaksut. Asuinrakennusten vakuutus sisältyy vakuutusmaksuihin ilman irtaimistoa.

Taulukossa XX on esitetty maatalouden liikekustannuksen painotetut keskiarvot hehtaaria kohti eri tutkimusalueilla vuosina 1985–87.

Taulukko XX. Maatalouden liikekustannuksen painotetut keskiarvot (mk/ha) vuosina 1985–87.

| | 1985 mk/ha | 1986 mk/ha | 1987 mk/ha |
|--------------------------|---------------|---------------|---------------|
| Etelä-Suomi | 12374 | 12478 | 12920 |
| Sisä-Suomi | 14430 | 15050 | 15764 |
| Etelä-Pohjanmaa | 14820 | 13951 | 14801 |
| Pohjois-Suomi | 19582 | 19956 | 20781 |
| Keskimäärin | 14366 | 14468 | 15088 |

Kuviossa 14 on esitetty maatalouden liikekustannuksen ja merkittävimpien kustannuserien painotettujen keskiarvojen kehitys sekä tuotantopanosten hintaindeksi vuosina 1980–1987.

Maatalouden liikekustannuksen kehitys kirjanpitotiloilla seurasi 1980-luvulla kiinteästi tuotantopanosten hintojen kohoamista aina vuoteen 1985 saakka. Vuonna 1985 tuotantopanosten hintojen kasvu pysähtyi. Samalla maatalouden liikekustannuksen kasvu kirjanpitotiloilla hidastui kääntyäkseen uuteen nousuun kato vuonna 1987.

Maatalouden liikekustannuksen kehityksen muutokset viime vuosina ovat noudatelleet pitkälti ostorehukustannuksen muutoksia. Heikko satovuosi 1987 kasvatti voimakkaasti ostorehukustannusta, jolloin myös liikekustannus väistämättä kääntyi jyrkempään nousuun.

Liikekustannus peltohehtaaria kohti tuotantosuunnittain tarkasteltuna on esitetty taulukossa XXI.

Taulukko XXI. Maatalouden liikekustannus (mk/ha) eri tuotantosuunnissa ja tilasuuruusluokissa kirjanpitotiloilla vuosina 1985–1987.

| Alue ja tuotantosuunta | 1985 | 1986 | 1987 | 1985 | | 1987 |
|-------------------------------|--------------|--------------|--------------|--------------|--------------|--------------|
| | | | | 10–20 ha | 20–30 ha | |
| Etelä-Suomi | | | | | | |
| Maitotilat | 15492 | 16256 | 16042 | 12552 | 13426 | 13739 |
| Muut nautakarjatilat | 12970 | 12680 | 14905 | 11901 | 11813 | 12464 |
| Sikatilat | 28224 | 27288 | 30745 | 17946 | 18626 | 18063 |
| Muut kotieläintilat | 15667 | 17096 | 17716 | 11218 | 10242 | 10929 |
| Viljatilat | 7162 | 6940 | 6690 | 6643 | 7116 | 6947 |
| Muut kasvinviljelytilat | 10848 | 9980 | 9748 | 11803 | 10791 | 11066 |
| Keskimäärin | 14349 | 14755 | 15580 | 12272 | 12431 | 12507 |

| Sisä-Suomi | | alle 20 ha | | | yli 20 ha | |
|----------------------------|--------------|--------------|--------------|--------------|--------------|--------------|
| Maitotilat | 15080 | 14823 | 16319 | 12309 | 12141 | 12910 |
| Muut nautakarjatilat | 13985 | 14723 | 15057 | 11429 | 11989 | 12124 |
| Sikatilat | 16696 | 16187 | 19197 | 13172 | 14059 | 14848 |
| Muut kotieläintilat | 9822 | 12455 | 10941 | 12822 | 13776 | 17105 |
| Kasvinviljelytilat | 10583 | 10140 | 11839 | 8391 | 8501 | 9674 |
| Keskimäärin | 14145 | 14293 | 15687 | 11854 | 12009 | 12681 |
| Etelä-Pohjanmaa | | alle 20 ha | | | yli 20 ha | |
| Maitotilat | 15711 | 15498 | 16801 | 12836 | 12516 | 13557 |
| Muut nautakarjatilat | 13202 | 14898 | 15216 | 10315 | 9720 | 9965 |
| Sikatilat | 38938 | 28623 | 31028 | 11620 | 13287 | 13835 |
| Muut kotieläintilat | 13911 | 15202 | 15967 | 11220 | 13270 | 11750 |
| Kasvinviljelytilat | 7555 | 7045 | 8769 | 7958 | 6398 | 8023 |
| Keskimäärin | 16512 | 15283 | 16707 | 11026 | 10853 | 12168 |
| Pohjois-Suomi | | Keskimäärin | | | | |
| Maitotilat | 13848 | 14045 | 14326 | | | |
| Muut nautakarjatilat | 13378 | 13725 | 13068 | | | |
| Sikatilat | 24296 | 21012 | 26142 | | | |
| Muut kotieläintilat | 10296 | 8110 | 10491 | | | |
| Kasvinviljelytilat | 6336 | 7952 | 7170 | | | |
| Keskimäärin | 13791 | 13950 | 14180 | | | |

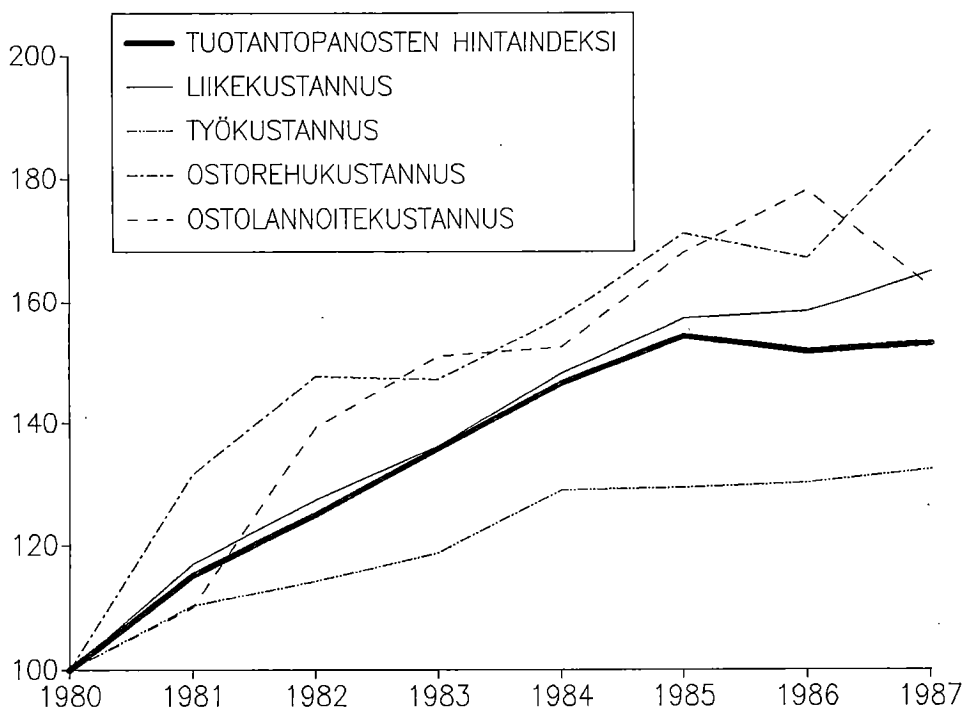

Kuvio 14. Maatalouden liikekustannuksen ja merkittävimpien kustannuserien painotettujen keskiarvojen suhteellinen kehitys kirjanpitotiloilla sekä tuotantopanosten hintaindeksi vuosina 1980–1987 (1980=100).

Alle 20 peltihehtaarin sikatiloilla (Sisä-Suomea lukuunottamatta) on liikekustannus hehtaaria kohti muita tuotantosuuntia huomattavasti korkeampi. Suuremmissa tilakokoluokissa eivät tuotantosuuntien väliset erot liikekustannuksessa mk/ha ole yhtä selviä.

Työkustannuksen osuus liikekustannuksesta on alentunut kirjanpitotiloilla koko 1980-luvun (kuvio 15). Poikkeuksena ovat kuitenkin viljatilat vuonna 1987. Epäedullinen kasvukausi vaikeutti sadonkorjuuta ja lisäsi kasvinviljelytöiden työmenekkiä erityisesti Etelä-Suomessa. Muualla maassa, jossa katovuoden vaikutus oli totaalisempi, huomattava osa kasvustoista jäi korjaamatta. Työkustannuksen osuuden pienentyessä on lähinnä muun liikekustannuksen osuus kasvanut.

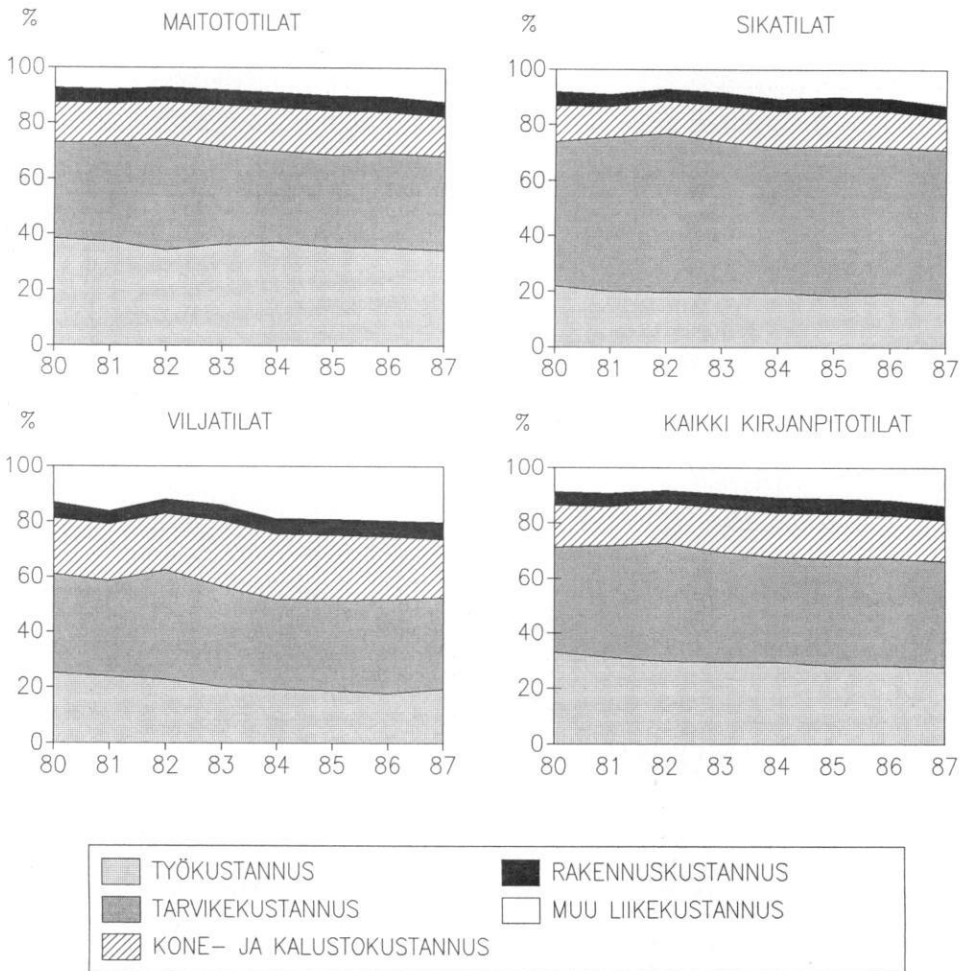

Kuvio 15. Maatalouden liikekustannuksen kustannuserien suhteelliset osuudet (%) maito-, sika- ja viljatiloilla sekä kaikilla kirjanpitotiloilla vuosina 1980–1987.

2. Työmenekki

a. Ihmistyö

Viljelijäperheen jäsenten ja aikapalkkaisten työntekijöiden kokonaistyötunnit kirjanpitoilaa kohti on esitetty taulukossa 13. Kuviossa 16 on vastaavasti esitetty keskimääräinen työnkäyttö maataloustöihin tilaa kohti vuosina 1980–87. Aikapalkkatun työn käyttö kirjanpitoiltoilla on lievästi supistunut tarkasteluaikana.

Työtuntitiedot perustuvat kirjanpitoiltoilla tehtyihin muistiinpanoihin. Työkirjanpidossa työlajit on jaettu 11 ryhmään, joista kirjaukset tehdään täysinä tunteina. Kannattavuustutkimuksen mukaisessa työkirjanpidossa eritellään kasvinviljely-, kotieläin- ja muut maatalouden juoksevat työt, maatalouden johtoon liittyvät työt, uudisrakennus-, uudisviljely-, salaojitus-, metsä-, asuinrakennusten uudistus- ja sivuansiotyöt sekä yksityistalouden työt. Ryhmät sisältyvät taulukon 13 kokonaistyötuntimääriin.

Alle 14 vuotiaiden lasten työtunnit muunnetaan ihmistyötunneiksi jakamalla lasten työtunnit kahdella. Yli 14 vuotiaat perheenjäsenet puolisoa lukuun ottamatta luetaan palkanmaksuajalta yleensä palkkatyövoimaan.

Johtotyö koskee vain maataloutta. Johtotöihin luetaan mm. maatalouskirjanpito, kasvinviljely- ja kotieläintalouden suunnitelmien teko, maataloustuotteiden myynti ja maataloustarvikkeiden osto.

Maatalouden juoksevien töiden työtuntimäärät kirjanpitoiltoilla hehtaaria kohti on esitetty taulukossa 14. Maatalouden juoksevilla töillä tarkoitetaan maatalouden

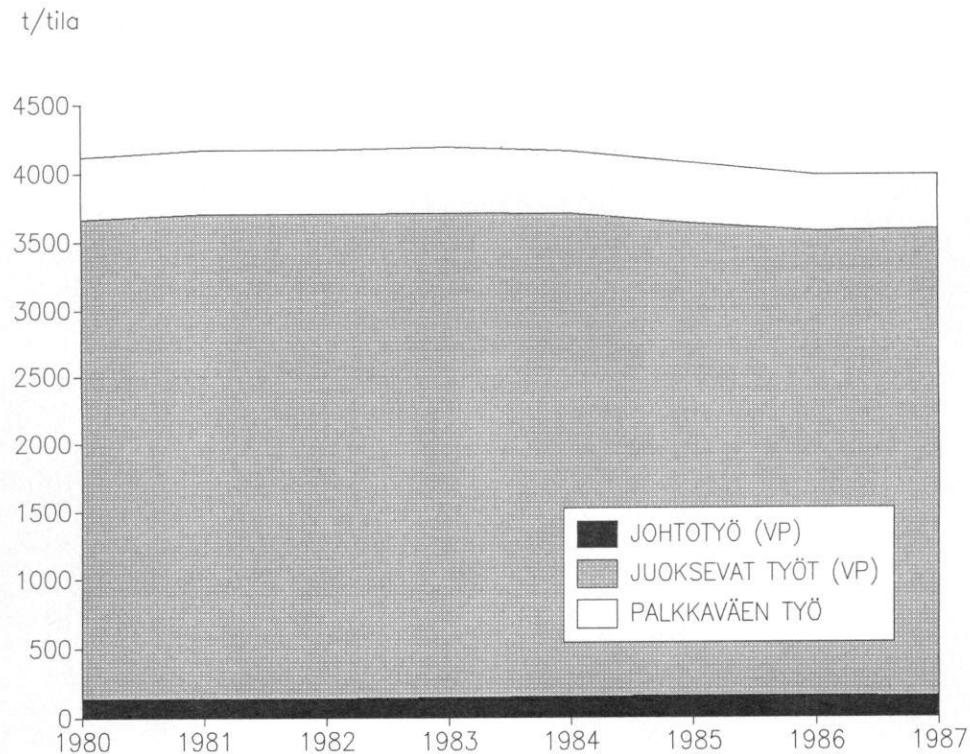

Kuvio 16. Viljelijäperheen (VP) ja palkkaväen varsinaiset maataloustyöt (johtotyö mukaan lukien) keskimäärin kirjanpitoiltoilla vuosina 1980–1987.

säännölliseen harjoittamiseen liittyviä töitä. Maatalouden juoksevia töitä ovat muun muassa kasvinviljelyyn ja kotieläinten ruokintaan ja hoitoon liittyvät työt sekä kaluston, talous- ja asuinrakennusten korjaus- ja kunnossapitotyöt. Myös poltto- ja tarvepuiden hakkuu- ja ajotyöt sekä puutarhatyöt kuuluvat näihin töihin.

Maatalouden juoksevien töiden työnmenekki eri tutkimusalueilla vuosina 1980–87 on esitetty kuviossa 17. Hehtaarikohtaisen työtuntimäärän suuri ero Etelä-Suomen ja toisaalta Sisä- ja Pohjois-Suomen välillä selittyy lähinnä maatalouden erilaisen tuotantorakenteen ja luonnonolosuhteiden kautta. Sisä- ja Pohjois-Suomessa on tuotanto painottunut kotieläintalouteen ja tilakohtainen peltoala on vain kaksi kolmannesta Etelä-Suomen keskimääräisestä peltoalasta.

Taulukossa 15 on esitetty maatalouden juoksevien töiden sekä uudistustöiden ihmistyötunnit tilaa kohti. Kasvinviljelytyöihin kuuluvat mm. muokkaus- ja lannoitustyöt, viljelykasvien kylvö-, hoito-, korjuu- ja muut sadon varastointi- ja käsittelytyöt, ojituksen ja viljelysteiden kunnossapito sekä kasvinviljelyrakennusten, -koneiden ja kaluston kunnossapito. Kasvinviljelyrakennuksiin luetaan kaikki muut talousrakennukset paitsi kotieläinsuojat ja niiden yhteydessä olevat rehusuojat. Vastaavasti kasvinviljelykalustoon luetaan kotieläinkalustoa lukuun ottamatta muu kalusto.

Kuviossa 18 on esitetty kasvinviljelyn juoksevat ihmistyöt (t/ha) tutkimusalueittain ja kaikilla kirjanpitotiloilla keskimäärin vuosina 1980–1987. Kasvinviljelyn työnmenekin erot näyttävät supistuvan Sisä-Suomea lukuunottamatta maan eri osien välillä. Peltoviljely on siten saavuttamassa saman rationalisointiasteen eri tutkimusalueiden kirjanpitotiloilla. Työnmenekkeroihin vaikuttavat luonnollisesti myös pellon käytön erot tutkimusalueiden välillä.

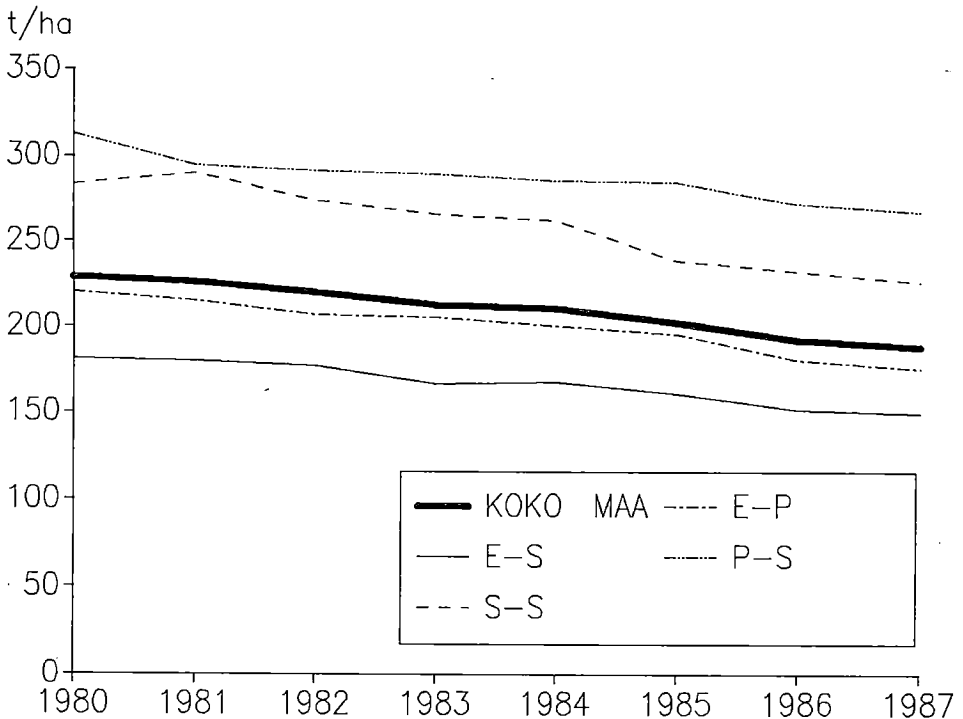

Kuvio 17. Maatalouden juoksevien töiden ihmistyönmenekki (t/ha) eri tutkimusalueilla ja koko maassa vuosina 1980–87. Kuvio pohjautuu työnmenekin painotettuihin keskiarvoihin.

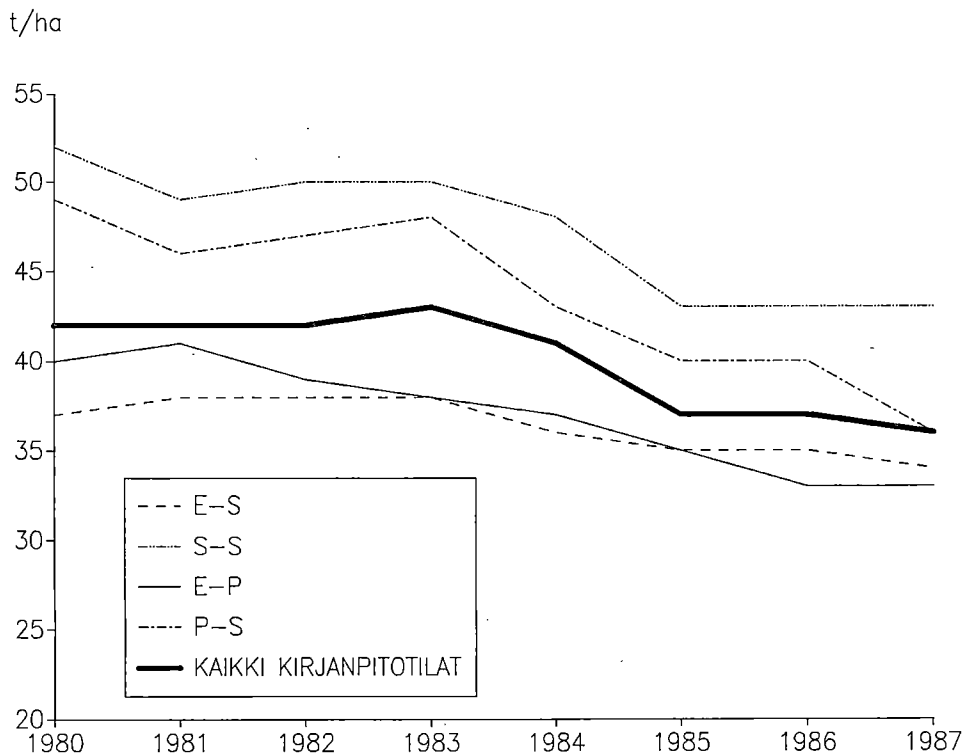

Kuvio 18. Kasvinviljelyn juoksevat ihmistyöt (t/ha) tutkimusalueittain ja kaikilla kirjanpitotiloilla vuosina 1980–1987.

Kotieläintalouden töihin sisältyvät mm. eläinten ruokinta- ja hoitotyöt sekä kotieläinrakennusten ja kaluston korjaus- ja kunnossapitotyöt. Rehujen siirto eläinsuojan yhteydessä olevasta rehuvarastosta eläimille luetaan kotieläintalouden töihin.

Muihin maatalouden juokseviin töihin luetaan edellisten ryhmien ulkopuolelle jäävät muut varsinaiset maataloustyöt. Tällaisia töitä ovat mm. puutarhastyöt, asuinrakennuksen korjaus- ja kunnossapitotyöt sekä poltto- ja tarvepuuiden hakkuu ja ajo.

Kuviossa 19 on esitetty maatalouden juoksevien töiden jakaantumien maito-, sika- ja viljatililla sekä kaikilla kirjanpitotiloilla keskimäärin vuosina 1980 ja 1987.

Kirjanpitotiloilla tehtiin vuonna 1987 keskimäärin vajaat 3830 tuntia maatalouden juoksevia töitä. Kotieläintöiden osuus tästä oli 58 % ja kasvinviljelytöiden osuus 28 %. Kasvinviljelytöitä ja maatalouden muita juoksevia töitä tehtiin maito-, sika- ja viljatililla keskimäärin lähes yhtä paljon. Kokonaistytöntien erot eri tuotantosuuntien välillä johtuvat siten pääasiassa kotieläintalouden töistä.

t/tila

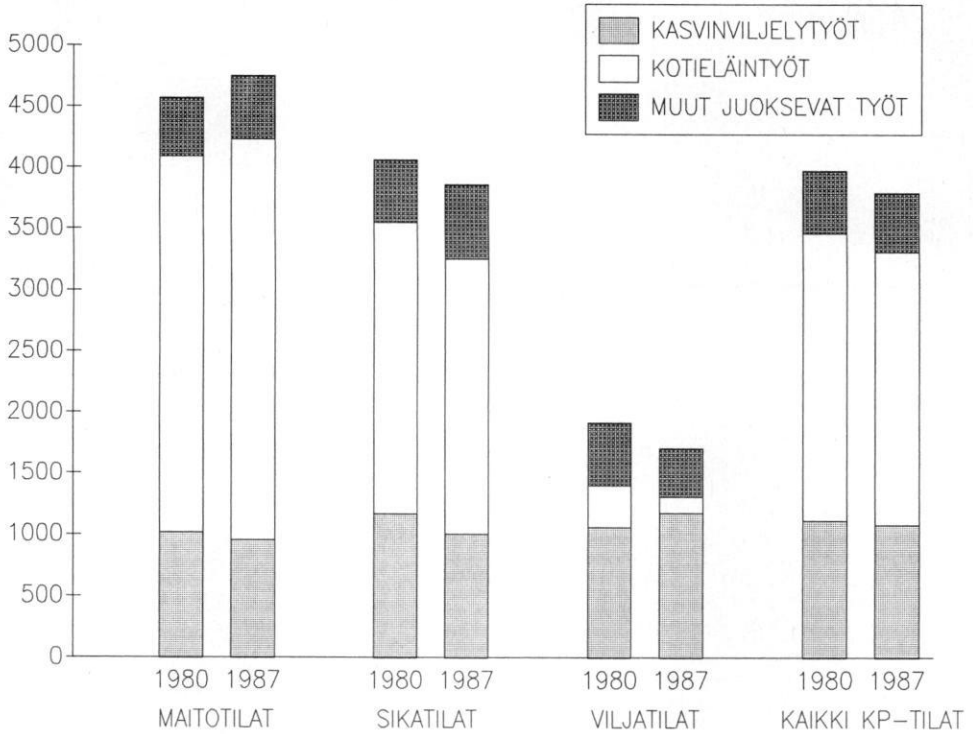

Kuvio 19. Maatalouden juoksevat työt (t/tila) ja niiden jakaantuminen maito-, sika- ja viljatilalla sekä kaikilla kirjanpito-tiloilla keskimäärin vuosina 1980 ja 1987.

Taulukko XXII. Maatalouden ihmistyöpanos (it/ha) eri tuotantosuunnissa ja tilasuuruusluokissa kirjanpito-tiloilla vuosina 1985–1987.

| Alue ja tuotantosuunta | 1985 | 1986 | 1987 | 1985 | 1986 | 1987 |
|-------------------------------|------------|------------|------------|------------|------------|------------|
| Etelä-Suomi | | 10–20 ha | | 20–30 ha | | |
| Maitotilat | 303 | 290 | 283 | 209 | 208 | 206 |
| Muut naudakarjatilat | 222 | 211 | 230 | 181 | 174 | 167 |
| Sikatilat | 285 | 276 | 252 | 162 | 150 | 151 |
| Muut kotieläintilat | 186 | 205 | 163 | 127 | 144 | 145 |
| Viljatilat | 70 | 62 | 53 | 53 | 59 | 58 |
| Muut kasvinviljelytilat | 119 | 95 | 104 | 120 | 92 | 99 |
| Keskimäärin | 203 | 200 | 195 | 159 | 151 | 149 |
| Sisä-Suomi | | alle 20 ha | | yli 20 ha | | |
| Maitotilat | 255 | 243 | 254 | 178 | 170 | 166 |
| Muut naudakarjatilat | 227 | 230 | 212 | 132 | 146 | 131 |
| Sikatilat | 198 | 188 | 194 | 103 | 104 | 102 |
| Muut kotieläintilat | 121 | 170 | 157 | 115 | 146 | 138 |
| Kasvinviljelytilat | 127 | 112 | 134 | 81 | 78 | 76 |
| Keskimäärin | 219 | 218 | 226 | 140 | 136 | 134 |

| Etelä-Pohjanmaa | alle 20 ha | | | yli 20 ha | | |
|----------------------------|------------|------------|------------|------------|------------|------------|
| | | | | | | |
| Maitotilat | 271 | 249 | 238 | 164 | 167 | 168 |
| Muut nautakarjatilat | 264 | 218 | 238 | 149 | 160 | 159 |
| Sikatilat | 309 | 325 | 368 | 95 | 104 | 89 |
| Muut kotieläintilat | 178 | 201 | 156 | 131 | 123 | 103 |
| Kasvinviljelytilat | 59 | 53 | 71 | 61 | 42 | 59 |
| Keskimäärin | 234 | 209 | 216 | 116 | 111 | 111 |

| Pohjois-Suomi | Keskimäärin | | |
|----------------------------|-------------|------------|------------|
| Maitotilat | 202 | 193 | 180 |
| Muut nautakarjatilat | 176 | 177 | 164 |
| Sikatilat | 224 | 191 | 210 |
| Muut kotieläintilat | 152 | 115 | 121 |
| Kasvinviljelytilat | 78 | 80 | 64 |
| Keskimäärin | 193 | 181 | 170 |

Investointityöt

Taulukossa 15 on mukana talousrakennusten ja salaajitusten investointityöt. Asuinrakennusten investointityöt sekä uudisviljelytyöt sisältyvät taulukon 13 työtuntimääriin. Nämä työt on niiden vähäisyyden vuoksi jätetty taulukoinnista pois.

Palkkavaen tekemistä investointitöistä ovat mukana vain aikapalkkaisten maataloustyöntekijöiden työt. Investointitöitä koskevat urakkapalkat ja vain investointitöitä tehneiden aikapalkattujen työntekijöiden palkat menevät rahaliikkeen eriteltyssä suoraan kyseisen omaisuusosan investointimenoksi. Investointitöiden kokonaistyötuntimäärää ei siten ole esitetty taulukossa 13.

Taulukossa 16 on esitetty viljelijäperheen ja aikapalkattujen työntekijöiden tekemät sivuansio- ja yksityistalouden työtunnit. Viljelijäperheen sivuansiotöihin on merkitty vain ne työt, joista korvaus maksetaan työajan perusteella. Sivuansiotöihin luetaan sekä satunnaiset sivutyötunnit että säännöllinen ansiotyö. Yksityistalouden töihin sisältyvät mm. ruokatalous- sekä muut kotitalous- ja pihatyöt.

b. Traktori- ja puimurityö

Traktoriytötunnit on esitetty taulukossa 17. Tunteihin sisältyy sekä omien että vuokrattujen traktoreiden käyttö. Traktoriytöt ryhmitellään eri ryhmiin vastaavalla tavalla kuin ihmistyö. Taulukkoon 17 on merkitty erikseen traktoreiden käyttö salaajitusten ja talousrakennusten investointitöissä. Traktoriytö luetaan tällöin maatalouden juokseviin töihin. Vastaava kustannus sisältyy maatalouden vuotuis-kustannukseen. Sen sijaan oman traktorin käyttökustannus luetaan mukaan asuinrakennusten uudistus- ja uudisviljelykustannukseen.

Traktoritöitä tehtiin kirjanpitoiloilla vuonna 1986 keskimäärin vajaat 690 tuntia tilaa kohti. Maatalouden juoksevien töiden osuus näistä oli 85 % ja sivuansiotöiden osuus noin 7 % traktoriytön kokonaistuntimäärästä. Omalla tilalla tehtyjen metsätöiden osuus oli keskimäärin 6 % traktoritöiden kokonaistuntimäärästä.

Traktoriytötunteja oli vuonna 1986 eniten tilaa ja peltohehtaaria kohti Pohjois-Suomen alueella. Traktoriytön määrä hehtaaria kohti on Pohjois-Suomessa noin 1,3-kertainen Etelä-Suomeen verrattuna (taulukko XXIII).

Taulukko XXIII. Keskimääräinen traktorityötuntimäärä kirjanpitotiloilla hehtaaria kohti eri tutkimusalueilla vuosina 1980, 1985–1987.

| | 1980 | 1985 | 1986 | 1987 |
|--------------------------|-----------|-----------|-----------|-----------|
| Etelä-Suomi | 19 | 19 | 18 | 18 |
| Sisä-Suomi | 24 | 23 | 23 | 22 |
| Etelä-Pohjanmaa | 22 | 20 | 19 | 18 |
| Pohjois-Suomi | 27 | 25 | 24 | 24 |
| Keskimäärin | 21 | 21 | 21 | 21 |

Leikkuupuimurin työnmenekki puitua peltohehtaaria kohti on kirjanpitotiloilla 1980-luvulla ollut 2,04–2,19 t/ha. Leikkuupuimurin työnmenekit puitua peltohehtaaria kohti tutkimusalueittain on esitetty taulukossa XXIV.

Taulukko XXIV. Oman ja vieraan leikkuupuimurin keskimääräinen yhteenlaskettu käyttötuntimäärä puitua hehtaaria kohti eri tutkimusalueilla sekä koko maassa keskimäärin vuosina 1985–1987.

| | 1985 | 1986 | 1987 |
|--------------------------|-------------|-------------|-------------|
| Etelä-Suomi | 2,03 | 1,97 | 2,17 |
| Sisä-Suomi | 2,27 | 2,13 | 2,12 |
| Etelä-Pohjanmaa | 1,68 | 1,73 | 1,74 |
| Pohjois-Suomi | 2,15 | 2,28 | 1,59 |
| Keskimäärin | 2,04 | 1,99 | 2,07 |

Katovuosi 1987 näkyy leikkuupuimurin käyttötunneissa Etelä-Suomen tutkimusalueella aikaisempia vuosia suurempana työnmenekkinä. Pohjois-Suomessa leikkupuimurin työnmenekki hehtaaria kohti oli katovuonna aikaisempia vuosia pienempi, koska kasvustot olivat heikkoja.

c. Työpanoksen muutokset vuosina 1970–87

Ihmistyön kokonaismäärä kirjanpitotiloilla oli 1970-luvun alussa keskimäärin noin 7000 tuntia tilaa kohti. Vuonna 1987 työpanos oli keskimäärin vajaat 6400 tuntia tilaa kohti. Kokonaistyötuntimäärä on säilynyt koko 1980-luvun samalla tasolla. Työtuntimäärän väheneminen oli jyrkintä 1970-luvun alussa.

Tilakohtaista työpanosta on supistanut palkkatyön käytön väheneminen. Vuonna 1970 palkkatyövoimaa käytettiin maatalouden juokseissa töissä kirjanpitotiloilla keskimäärin noin 840 tuntia tilaa kohti. Vuonna 1987 palkkatyövoimaa käytettiin keskimäärin 395 tuntia tilaa kohti. Viljelijäperheen työpanos varsinaisissa maataloustöissä oli vuonna 1987 keskimäärin vajaat 3600 tuntia tilaa kohti. Viljelijäperheen työpanos tilaa kohti oli samalla tasolla jo 1970-luvun alussa.

Samaan aikaan on tilojen keskikoko kasvanut. Kirjanpitotilojen keskipeltoala on vuodesta 1970 vuoteen 1987 kasvanut 21 hehtaarista 30 hehtaariin. Samalla kotieläinten yksikkömäärä tilaa kohti on kasvanut 15 nautayksiköstä 30 nautayksikköön.

Kuviossa 20 on esitetty varsinaisten maataloustöiden määrä tilakokoluokittain Etelä-Suomen tutkimusalueella maito-, sika- ja viljatiloiilla sekä kaikilla Etelä-Suomen kirjanpitotiloilla vuosina 1980–1987.

Sikatiloilla eläinmäärä ei ole niin tiukasti sidoksissa peltopinta-alan kuin esim. maitotiloilla. Tämän vuoksi työnmenekierot eri tilakokoluokkien välillä ovat sikatiloilla suhteellisen pienet. Maito- ja viljatiloiilla eri tilakokoluokkien välille muodostuu sen sijaan selvät erot työnmenekissä.

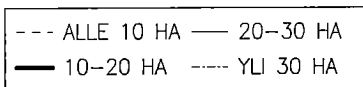
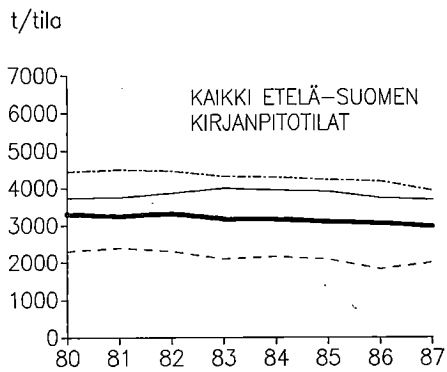
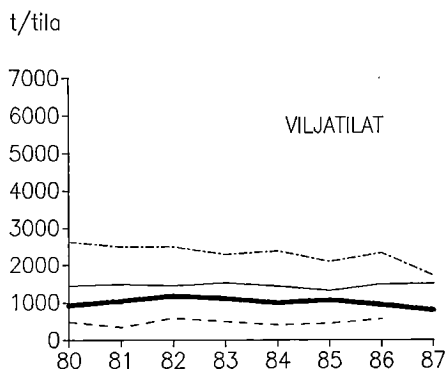
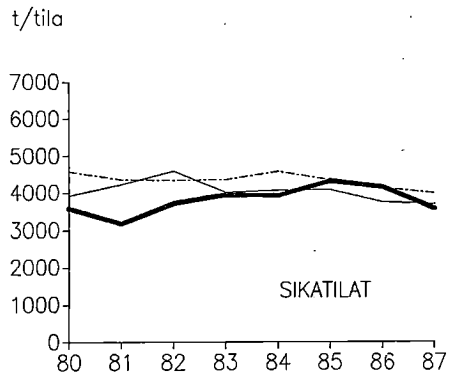
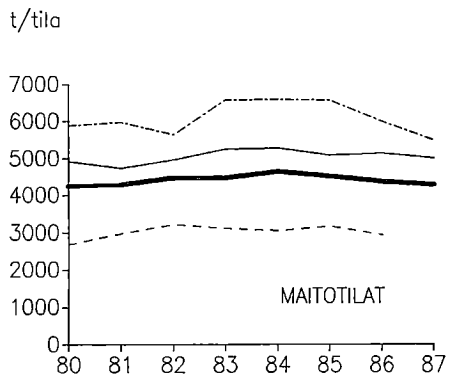

Kuvio 20. Varsinaiset maataloustyöt (t/tila) Etelä-Suomen tutkimusalueella tilakokoluokittain maito-, sika- ja viljatililla sekä alueen kaikilla kirjanpitotiloilla vuosina 1980–1987.

VII INVESTOINNIT MAATALOUTEEN JA ASUINRAKENNUKSIIN

Maatalouden kokonaisinvestointeihin sisältyvät rahamenojen lisäksi omasta metsästä otetun puutavaran arvo sekä palkkavaen työn arvo. Omasta metsästä otettu, uudistuksiin käytetty puutavara hinnoitellaan alueen kantohintojen mukaan. Uudisviljelyinvestointiin sisältyvät lisäksi viljelijäperheen työn ja traktorityön arvot. Uudisviljelyyn luetaan pellonraivaus ja peltojen peruskunnostus. Myös asuinrakennusten investoinneissa otetaan huomioon traktorityön arvo.

Maatalouden ja asuinrakennusten investointirahamenot on esitetty taulukossa 18. Maatalouden rakennuksiin sisältyvät vain talousrakennukset. Asuinrakennusten investointimenot ja maatalousmaan ostomenot on taulukossa esitetty erikseen. Taulukon 18 luvuista ei ole vähennetty omaisuuden mynnistä saatuja myyntituloja, avustuksia, vakuutuskorvauksia tms. Mainitut erät on vähennetty maatalouden investointirahamenoista taulukossa XXV, jolloin on saatu nettorahamenot maatalousinvestointeihin kirjanpitotiloilla vuosina 1985 – 1987.

Taulukko XXV. Kirjanpitotilojen investointirahamenot maatalouteen, vastaavan omaisuuden myyntitulot, hankinta-avustukset, vakuutuskorvaukset yms. sekä nettorahamenot maatalousinvestointeihin vuosina 1985 – 1987.

| | Investointirahamenot maatalouteen mk/tila | Omaisuuden myyntitulot, avustukset yms. tulot mk/tila | Nettorahamenot maatalous- investointeihin mk/tila |
|------------|--|---|---|
| 1985 | 85087 | 18651 | 66436 |
| 1986 | 76368 | 15003 | 61365 |
| 1987 | 74387 | 14442 | 59945 |

Kirjanpitotilojen nettorahamenot maatalousinvestointeihin ovat supistuneet voimakkaasti vuodesta 1985 vuoteen 1987. Erityisesti koneinvestoinnit ovat supistuneet kirjanpitotiloilla viime vuosina (taulukko XXVI).

Taulukko XXVI. Koneinvestointien rahamenot, koneiden myynti- yms. tulot ja nettorahamenot koneinvestointeihin tilasuuruusluokissa I-III, IV-VI ja kaikilla kirjanpitotiloilla keskimäärin vuosina 1985 – 1987.

| Vuosi | Suuruusluokka | Investointirahamenot koneisiin mk/tila | Koneiden myynti- yms. tulot mk/tila | Nettorahamenot koneinvestointeihin mk/tila |
|------------|---------------|--|---|--|
| 1985 | I-III | 31035 | 6968 | 24067 |
| | IV-VI | 80777 | 21846 | 58931 |
| | Keskim. | 62758 | 16456 | 46302 |
| 1986 | I-III | 25598 | 4805 | 20793 |
| | IV-VI | 70229 | 18728 | 51501 |
| | Keskim. | 54154 | 13713 | 40441 |
| 1987 | I-III | 22484 | 3115 | 19369 |
| | IV-VI | 63876 | 17139 | 46737 |
| | Keskim. | 50770 | 12698 | 38072 |

Alle 20 peltohehtaarin tiloilla kone- ja kalustoinvestointien nettomäärä vuonna 1987 oli noin 1390 mk/ha. Vähintään 20 peltohehtaarin kirjanpitotiloilla kone- ja kalustoinvestoinnit olivat keskimäärin noin 1240 mk/ha.

Taulukossa XXVII on esitetty maatalouden kone- ja kalustoinvestoinnit sekä poistot koneista ja kalustosta alueittain. Nettoinvestointi maatalouskoneisiin ja

-kalustoon on saatu vähentämällä uudistusmenoista myyntitulot, hankinta-avustukset, vakuutuskorvaukset tms. Uudistukseen sisältyy rahamenojen lisäksi omalta tilalta saadun puutavaran arvo.

Taulukko XXVII. Maatalouden kone- ja kalustoinvestoinnit sekä poistot koneista ja kalustosta tutkusalueittain vuonna 1987.

| | Maatalouskoneiden ja -kaluston uudistus mk/tila | Maatalouskoneiden ja -kaluston myynti tms. mk/tila | Nettoinvestointi maa- talouskoneisiin ja -kalustoon mk/tila | Poistot maatalous- koneista ja kalustosta mk/tila |
|--------------------------|---|--|--|---|
| Etelä-Suomi | 57573 | 14208 | 43365 | 36692 |
| Sisä-Suomi | 46319 | 11083 | 35236 | 28810 |
| Etelä-Pohjanmaa | 41441 | 10889 | 30552 | 26091 |
| Pohjois-Suomi | 44998 | 12005 | 32993 | 28128 |
| Keskimäärin | 50773 | 12698 | 38075 | 32050 |

Kuviossa 21 on esitetty investointirahamenojen jakaantuminen eri investointikohteisiin kirjanpitotiloilla vuosina 1980–1987.

Kone- ja kalustoinvestointien rahamenojen osuus maatalouden investointimenoista kirjanpitotiloilla vuonna 1987 oli 68 %. Kone- ja kalustoinvestointien osuus on supistunut voimakkaasti vuodesta 1984 lähtien. Sen sijaan maan ostoon käytetyt rahamenot ovat lähes kaksinkertaistuneet samana aikana.

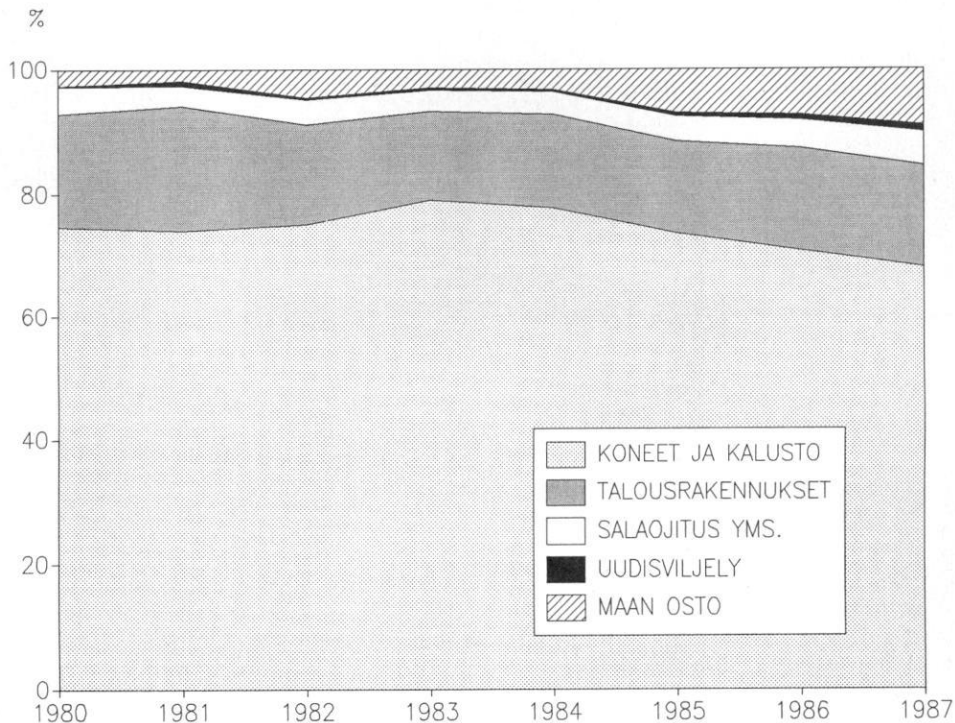

Kuvio 21. Investointirahamenojen osuudet (%) kohderyhmittäin kirjanpitotiloilla vuosina 1980–1987.

VIII MAATALOUDEN LIIKETULOKSET

Kannattavuustutkimukseen osallistuvien kirjanpitotilojen liiketulokset tilivuosisilta 1985–1987 on esitetty taulukossa 19. Tuloksia tarkasteltaessa on otettava huomioon, että kirjanpitotilat eivät edusta koko maan maatalouden keskimääräistä tasoa. Esimerkiksi maatalouden rahatulosten osuus kaikista tuloista oli kirjanpitotiloilla vuonna 1985 keskimäärin yli 82 %. Verotustietojen mukaan viljelijäperheiden tuloista on maataloudesta peräisin keskimäärin 58 %.

1. Verotettava puhdas tuotto

Maatalouden puhdas tuotto on kokonaistuoton ja liikekustannuksen erotus. Liikekustannukseen eivät sisälly omaisuuden lisäämisestä aiheutuneet menot, maatalousmaan vuokrat, kiinteistöeläkkeet eivätkä velkojen korot. Kannattavuustutkimuksessa liikekustannukseen eivät sisälly myöskään maatalouden verot. Kokonaistuoton ja kannattavuustutkimuksen mukaisen liikekustannuksen ero on tällöin velattoman maatalouden verotettava puhdas tuotto. Tästä käytetään myös nimitystä liikeylijäämä.

Puhdas tuotto on se osa kokonaistuotosta, joka jää maatalouteen sijoitetun pääoman koroksi. Se osoittaa kannattavuuden pääoman käytön kannalta katsottuna. Kun puhtaasta tuotosta vähennetään velkojen korot, maatalousmaan vuokrat ja kiinteistöeläkkeet saadaan oman pääoman korko. Käytännössä on vaikea selvittää maatalouden osuutta kaikista viljelijäperheen maksamista veroista. Samoin lainojen todellinen käyttökohde on osoittautunut vaikeaksi selvittää. Tämän vuoksi kannattavuustutkimuksessa lasketaan vain verotettava puhdas tuotto. Verotettavan puhtaan tuoton painotetut keskiarvot eri tutkimusalueilla vuosina 1983–1987 on esitetty taulukossa XXVIII.

Taulukko XXVIII. Verotettavan puhtaan tuoton painotetut keskiarvot eri tutkimusalueilla vuosina 1983–1987.

| | 1983 | 1984 | 1985 | 1986 | 1987 |
|--------------------------|------------|-----------|-------------|------------|-------------|
| Etelä-Suomi | 1289 | 622 | 384 | 610 | -107 |
| Sisä-Suomi | -565 | -446 | -892 | -1128 | -1746 |
| Etelä-Pohjanmaa | 97 | 215 | -713 | -162 | -949 |
| Pohjois-Suomi | -724 | -1062 | -1219 | -442 | -1309 |
| Keskimäärin | 403 | 69 | -308 | -31 | -765 |

Sisä- ja Pohjois-Suomen tutkimusalueilla verotettavan puhtaan tuoton arvo on ollut jatkuvasti negatiivinen. Kuitenkin myös nämä tilat ovat useimmiten maksaneet veroa ja vieraalle pääomalle korkoa maatalouden osalta. Viljelijäperhe on tällöin joutunut tinkimään palkkavaatimuksestaan ja oman pääoman korkovaatimuksesta.

Taulukossa XXIX on esitetty verotettavan puhtaan tuoton arvot Etelä-Suomen kirjanpitotiloilla eri tilasuuruusluokissa vuosina 1983–1987.

Taulukko XXIX. Verotettava puhdas tuotto (mk/ha) Etelä-Suomen kirjanpitotiloilla eri tilasuuruusluokissa 1983–1987.

| Etelä-Suomi | 1983 mk/ha | 1984 mk/ha | 1985 mk/ha | 1986 mk/ha | 1987 mk/ha |
|--------------------------|---------------|---------------|---------------|---------------|---------------|
| I–II (alle 10 ha) | –738 | –1453 | –2022 | –1674 | –2048 |
| III (10–20 ha) | 737 | –78 | –339 | –398 | –586 |
| IV (20–30 ha) | 1271 | 916 | 635 | 921 | 8 |
| V (30–50 ha) | 2359 | 1635 | 1719 | 1815 | 993 |
| VI (yli 50 ha) | 2957 | 2173 | 1798 | 2316 | 697 |
| Keskimäärin | 2152 | 1474 | 1284 | 1573 | 548 |

Verotettava puhdas tuotto on pienentynyt kirjanpitotiloilla kaikissa tilakokoluokissa vuodesta 1983 vuoteen 1987. Tilakoon mukaan tarkasteltuna hehtaaria kohti laskettu liikeylijäämä kasvaa tilakoon kasvaessa. Pienimmässä tilakokoluokissa verotettava puhdas tuotto on jäänyt säännöllisesti negatiiviseksi.

2. Maatalousylijäämä

Maatalousylijäämä sisältää viljelijäperheen omalle työlle saaman palkan ja maatalouteen sijoitetulle pääomalle saadun koron. Koska veroja ei lueta kannattavuustutkimuksessa liikeylijäämään, on myös verot maksettava maatalousylijäämästä. Maatalousylijäämä saadaan kokonaistuotosta vähentämällä liikeylijäämän muut erät paitsi viljelijäperheen oman työn arvo. Ne viljelijäperheen jäsenet, joille on maksettu palkkaa tilalla tehdystä työstä, luetaan palkanmaksuajalta palkkaväkeen. Palkka on luettu tällöin liikeylijäämään.

Maatalousylijäämän painotetut alueittaiset keskiarvot vuosina 1983–1987 on esitetty taulukossa XXX. Taulukossa on lisäksi esitetty koko maan painotettu keskiarvo nimellisarvoisena vuosina 1983–1987.

Taulukko XXX. Maatalousylijäämän painotetut alueittaiset keskiarvot (mk/ha) vuosina 1983–1987.

| | 1983 mk/ha | 1984 mk/ha | 1985 mk/ha | 1986 mk/ha | 1987 mk/ha |
|--------------------------|---------------|---------------|---------------|---------------|---------------|
| Etelä-Suomi | 4524 | 4150 | 3947 | 4216 | 3597 |
| Sisä-Suomi | 4571 | 5062 | 4340 | 4329 | 3809 |
| Etelä-Pohjanmaa | 4185 | 4644 | 3688 | 4121 | 3368 |
| Pohjois-Suomi | 5060 | 5201 | 5282 | 6072 | 5345 |
| Keskimäärin | 4568 | 4581 | 4208 | 4543 | 3894 |

Maatalousylijäämä hehtaaria kohti vaihtelee voimakkaasti vuodesta toiseen. Katovuonna 1987 maatalousylijäämä putosi vähiten edellisvuotisesta kotieläinvaltaisella Pohjois-Suomen tutkimusalueella. Ostorehujen käyttö on normaaleina satovuosinakin Pohjois-Suomessa muuta maata runsaampaa. Tuotantosuunnittain ja alueittain on maatalousylijäämää tarkasteltu taulukossa XXXI.

Taulukko XXXI. Maatalousylijäämä (mk/ha) kirjanpitotiloilla alueittain, tuotantosuunnittain ja tilakokoluokittain ryhmiteltynä vuosina 1985–1987.

| Alue ja tuotantosuunta | 1985 | 1986 | 1987 | 1985 | 1986 | 1987 |
|-------------------------------|-------------|-------------|-------------|-------------|-------------|-------------|
| Etelä-Suomi | | 10–20 ha | | | 20–30 ha | |
| Maitotilat | 5296 | 4979 | 4946 | 4863 | 4489 | 4401 |
| Muut nautakarjatilat | 4264 | 4583 | 4235 | 4230 | 5271 | 3925 |
| Sikatilat | 7562 | 8221 | 7378 | 5182 | 6606 | 5064 |
| Muut kotieläintilat | 4413 | 4330 | 5896 | 2733 | 4339 | 4060 |
| Viljatilat | 1424 | 1402 | 564 | 1954 | 2338 | 1110 |
| Muut kasvinviljelytilat | 4920 | 3786 | 2699 | 5001 | 4225 | 3633 |
| Keskimäärin | 4360 | 4475 | 4238 | 4212 | 4529 | 3736 |
| Sisä-Suomi | | alle 20 ha | | | yli 20 ha | |
| Maitotilat | 5266 | 5018 | 4460 | 4435 | 4251 | 3597 |
| Muut nautakarjatilat | 4748 | 4269 | 3830 | 3092 | 3819 | 3196 |
| Sikatilat | 5827 | 6522 | 7042 | 3912 | 4185 | 1705 |
| Muut kotieläintilat | 1687 | 2514 | 2491 | 4805 | 3994 | 4612 |
| Kasvinviljelytilat | 1174 | 1414 | 327 | 3580 | 3823 | 2169 |
| Keskimäärin | 4513 | 4505 | 4063 | 3997 | 4089 | 3161 |
| Etelä-Pohjanmaa | | alle 20 ha | | | yli 20 ha | |
| Maitotilat | 4827 | 4467 | 3869 | 4429 | 5224 | 3862 |
| Muut nautakarjatilat | 2952 | 4348 | 3925 | 2726 | 3461 | 2959 |
| Sikatilat | 2298 | 4786 | 6814 | 4062 | 4955 | 3524 |
| Muut kotieläintilat | 3729 | 3625 | 2876 | 4428 | 5985 | 3084 |
| Kasvinviljelytilat | 1453 | 2326 | 224 | 2974 | 3606 | 2289 |
| Keskimäärin | 3610 | 3966 | 3538 | 3829 | 4628 | 3312 |
| Pohjois-Suomi | | Keskimäärin | | | | |
| Maitotilat | 4265 | 4305 | 4390 | | | |
| Muut nautakarjatilat | 4341 | 3725 | 3888 | | | |
| Sikatilat | 7259 | 7103 | 7004 | | | |
| Muut kotieläintilat | 3448 | 2546 | 1683 | | | |
| Kasvinviljelytilat | 2924 | 3177 | 2039 | | | |
| Keskimäärin | 4335 | 4268 | 4195 | | | |

Maatalousylijäämä hehtaaria kohti pienenee peltoalan kasvaessa. Alle 20 peltohehtaarin tiloilla maatalousylijäämä hehtaaria kohti on yleensä suurin sikatiloilla. Yli 20 peltohehtaarin tiloilla erot maatalousylijäämässä mk/ha eri tuotantosuuntien välillä ovat Sisä-Suomessa ja Etelä-Pohjanmaalla vähäisempiä. Etelä-Suomen tutkimusalueella maatalousylijäämä sikatiloilla muodostuu sen sijaan selvästi suurimmaksi myös yli 20 peltohehtaarin tiloilla. Vuonna 1987 maatalousylijäämä hehtaaria kohti putosi edellisvuoteen verrattuna erityisen paljon pienillä kasvinviljelytiloilla sekä Sisä-Suomen yli 20 peltohehtaarin sikatiloilla.

Taulukossa XXXII on esitetty maatalousylijäämä mk/tila eräissä tilaryhmissä.

Taulukko XXXII. Maatalousylijäämä (mk/tila) maito-, sika- ja viljatililla, sekä kaikilla kirjanpitotiloilla alueittain ja tuotantosuunnittain ryhmiteltynä vuosina 1985–1987. Tuloksia Pohjois-Suomen viljatiloilta ei tilojen vähäisen lukumäärän vuoksi esitetä.

| 1985 | Maitotilat | Sikatilat | Viljatilat | Kaikki tilat |
|-----------------------|---------------|---------------|--------------|---------------|
| Etelä-Suomi | 118675 | 173376 | 96184 | 121109 |
| Sisä-Suomi | 110651 | 135029 | 26837 | 105232 |
| Etelä-Pohjanmaa | 105400 | 141413 | 75816 | 96851 |
| Pohjois-Suomi | 103430 | 141156 | — | 102115 |
| Koko maa | 109907 | 157040 | 90659 | 110337 |

| | Maitotilat | Sikatilat | Viljatilat | Kaikki tilat |
|-----------------------|---------------|---------------|---------------|---------------|
| 1986 | | | | |
| Etelä-Suomi | 111472 | 194152 | 114070 | 133935 |
| Sisä-Suomi | 107536 | 147229 | 31791 | 106959 |
| Etelä-Pohjanmaa | 125408 | 151655 | 128249 | 115352 |
| Pohjois-Suomi | 110584 | 158116 | — | 103898 |
| Koko maa | 111298 | 174951 | 109843 | 119992 |
| 1987 | | | | |
| Etelä-Suomi | 112787 | 141844 | 67238 | 103621 |
| Sisä-Suomi | 91430 | 80089 | 24952 | 83329 |
| Etelä-Pohjanmaa | 100889 | 132753 | 43449 | 88020 |
| Pohjois-Suomi | 116275 | 140522 | — | 76308 |
| Koko maa | 106055 | 128961 | 63277 | 98243 |

Maatalousylijäämä kirjanpitotiloilla vuonna 1986 oli keskimäärin vajaat 120 000 mk tilaa kohti. Vuonna 1987 maatalousylijäämä tilaa kohti oli 82 % edellisvuotisesta. Viljatiltoilla vuoden 1987 maatalousylijäämä tilaa kohti oli keskimäärin vain 58 % edellisvuotisesta. Erityisen voimakkaana kato tuntui Etelä-Pohjanmaan viljatiltoilla, joilla maatalousylijäämä tilaa kohti vuonna 1987 oli vain 34 % edellisvuotisesta. Etelä-Suomen ja Pohjois-Suomen maitotiloilla maatalousylijäämä tilaa kohti vuonna 1987 oli edellisvuotisen suuruinen.

Viljelijää ja puolisoa kohti laskettu maatalousylijäämä vuonna 1986 oli 66 660 mk/henkilö, kun viljelijäperheeseen lasketaan kuuluvan keskimäärin 1,8 viljelijää tai puolisoa. Eteläsuomalaisilla sikatiloilla henkeä kohti laskettu maatalousylijäämä vuonna 1986 oli vajaat 108 000 mk. Sisä-Suomen viljatiltoilla henkeä kohti laskettu maatalousylijäämä vuonna 1986 jäi 17 600 markkaan.

3. Kannattavuuskerroin

Kannattavuuskerroin kuvaa viljelijäperheelle asetetun palkkavaatimuksen ja maatalouteen sijoitetulle pääomalle asetetun korkovaatimuksen toteutumista. Kannattavuuskerroin lasketaan jakamalla maatalousylijäämä viljelijäperheen palkkavaatimuksen ja pääoman korkovaatimuksen summalla. Kannattavuuskertoimen arvolla 1,00 maatalousylijäämä vastaa viljelijäperheen palkkavaatimusta ja pääoman korkovaatimusta. Jos kannattavuuskertoimen arvo on yli 1,00 ovat asetetut tavoitteet viljelijäperheen palkalle ja pääoman korolle ylittyneet. Tällöin tilan maatalous on tavoitteisiin nähden tuottanut voittoa. Jos kannattavuuskertoimen arvo on pienempi kuin 1,00 on maatalouden tulos tavoitteisiin nähden tappiollinen. Kertomalla pääoman korkovaatimus ja viljelijäperheen palkkavaatimus erikseen kannattavuuskertoimen arvolla, saadaan selville maataloudesta todellisuudessa saatu korvaus viljelijäperheen työlle ja maatalouteen sijoitetulle pääomalle.

Kannattavuustutkimuksessa viljelijäperheen palkkavaatimus määritetään maataloustyöntekijöiden keskituntiansioiden perusteella. Pääoman korkovaatimus lasketaan 5,00 %:n mukaan.

Kuviossa 22 on esitetty kannattavuuskertoimen kehitys kirjanpitotiloilla alueittain eri tilasuuruusluokissa vuosina 1980—1987.

Kannattavuuskertoimen arvo on lähes poikkeuksetta paras suurimmissa tilakoluokissa.

Taulukossa XXXIII on esitetty kannattavuuskertoimen arvot kirjanpitotiloilla tuotantosuunnittain ja tutkimusalueittain eräissä tilasuuruusluokissa.

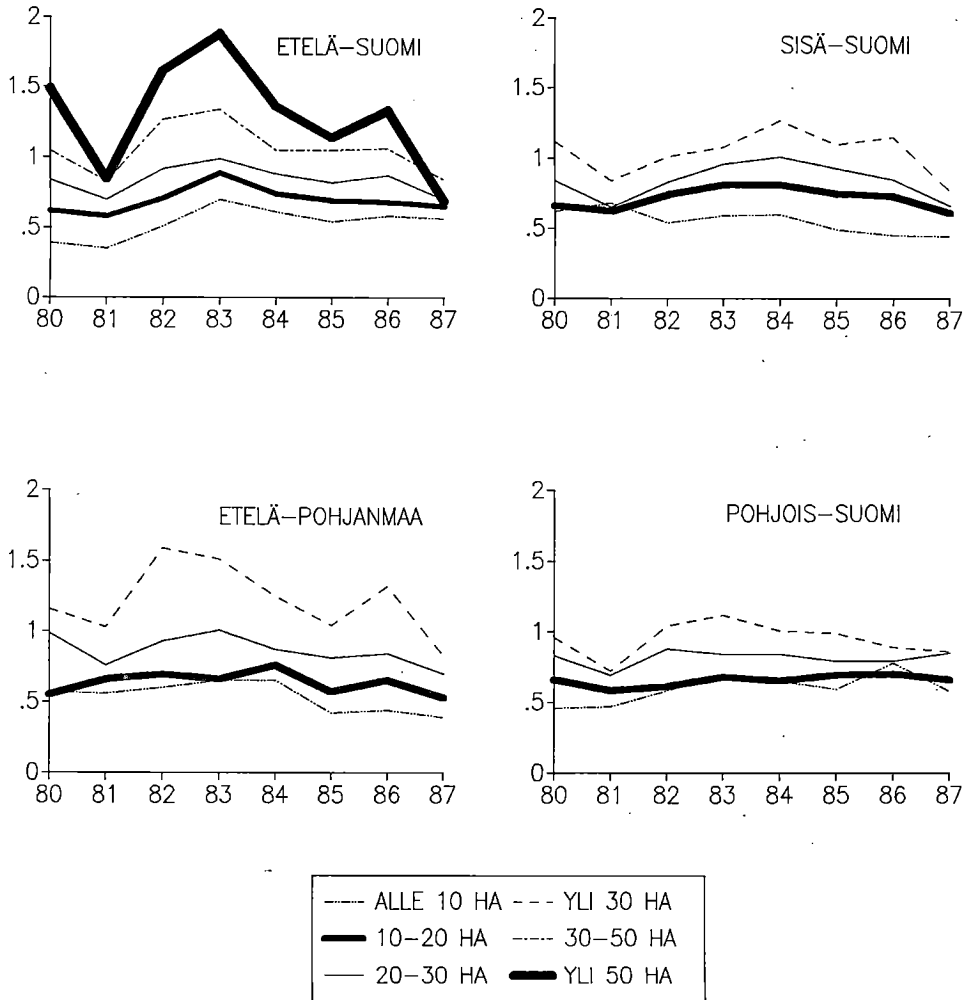

Kuvio 22. Kannattavuuskerroin alueittain ja tilasuuruusluokittain kirjanpitoilla vuosina 1980–1987.

Taulukko XXXIII. Kirjanpitoiltojen kannattavuuskerroin alueittain, tuotantosuunnittain ja tilasuuruusluokittain ryhmiteltynä vuosina 1985–1987.

| Alue ja tuotantosuunta | 1985 | 1986 | 1987 | 1985 | 1986 | 1987 |
|-------------------------------|-------------|-------------|-------------|-------------|-------------|-------------|
| | 10–20 ha | | | 20–30 ha | | |
| Etelä-Suomi | | | | | | |
| Maitotilat | 0,61 | 0,57 | 0,56 | 0,78 | 0,68 | 0,65 |
| Muut naudakarjatilat | 0,65 | 0,67 | 0,57 | 0,71 | 0,87 | 0,67 |
| Sikatilat | 0,89 | 0,96 | 0,91 | 0,96 | 1,21 | 0,91 |
| Muut kotieläintilat | 0,72 | 0,63 | 0,97 | 0,61 | 0,85 | 0,76 |
| Viljatilat | 0,49 | 0,46 | 0,20 | 0,74 | 0,81 | 0,39 |
| Muut kasvinviljelytilat | 1,12 | 1,09 | 0,74 | 1,19 | 1,18 | 0,88 |
| Keskimäärin | 0,69 | 0,68 | 0,65 | 0,82 | 0,87 | 0,70 |

| Sisä-Suomi | alle 20 ha | | | yli 20 ha | | |
|----------------------------|------------------|-------------|-------------|-------------|-------------|-------------|
| | Maitotilat | 0,75 | 0,72 | 0,58 | 0,93 | 0,89 |
| Muut naudakarjatilat | 0,73 | 0,61 | 0,55 | 0,82 | 0,85 | 0,76 |
| Sikatilat | 1,02 | 1,14 | 1,13 | 1,17 | 1,23 | 0,49 |
| Muut kotieläintilat | 0,42 | 0,47 | 0,49 | 1,42 | 1,08 | 0,96 |
| Kasvinviljelytilat | 0,33 | 0,38 | 0,08 | 1,59 | 1,62 | 0,89 |
| Keskimäärin | 0,73 | 0,70 | 0,59 | 1,02 | 1,01 | 0,71 |

| Etelä-Pohjanmaa | alle 20 ha | | | yli 20 ha | | |
|----------------------------|------------------|-------------|-------------|-------------|-------------|-------------|
| | Maitotilat | 0,67 | 0,63 | 0,52 | 0,85 | 0,98 |
| Muut naudakarjatilat | 0,39 | 0,62 | 0,53 | 0,56 | 0,67 | 0,52 |
| Sikatilat | 0,25 | 0,49 | 0,61 | 1,09 | 1,20 | 0,91 |
| Muut kotieläintilat | 0,66 | 0,57 | 0,50 | 0,97 | 1,25 | 0,76 |
| Kasvinviljelytilat | 0,56 | 0,84 | 0,07 | 1,07 | 1,52 | 0,81 |
| Keskimäärin | 0,54 | 0,61 | 0,51 | 0,93 | 1,12 | 0,78 |

| Pohjois-Suomi | Keskimäärin | | |
|----------------------------|------------------|-------------|-------------|
| | Maitotilat | 0,75 | 0,77 |
| Muut naudakarjatilat | 0,81 | 0,67 | 0,74 |
| Sikatilat | 1,05 | 1,15 | 0,97 |
| Muut kotieläintilat | 0,78 | 0,66 | 0,40 |
| Kasvinviljelytilat | 1,22 | 1,25 | 0,92 |
| Keskimäärin | 0,80 | 0,79 | 0,79 |

Kuviossa 23 on esitetty maito-, sika- ja viljatilojen kannattavuuskerroin tilasuuruusluokittain Etelä-Suomessa vuosina 1980–1987.

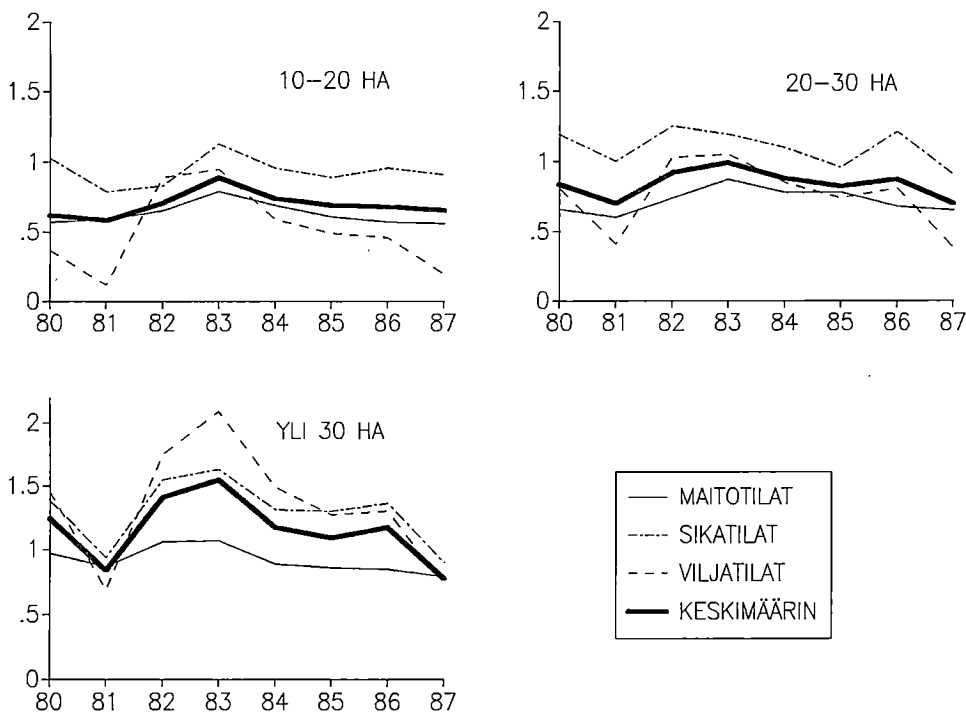

Kuvio 23. Maito-, sika- ja viljatilojen kannattavuuskerroin tilasuuruusluokittain sekä tilasuuruusluokassa keskimäärin Etelä-Suomen tutkimusalueella vuosina 1980–1987.

Sikatiiloilla kannattavuuskerroin muodostuu yleensä parhaimmaksi. Etelä-Suomen tutkimusalueen yli 10 peltohehtaarin sikatiiloilla kannattavuuskertoimen arvo on yleensä vähintään 1,00, jolloin tilan taloudellinen tulos on vastannut sille asetettuja tavoitteita. Maitotiloilla jäädään yleensä säännöllisesti jälkeen asetetuista tavoitteista. Toisaalta maitotiloilla taloudellinen tulos on vakain vuodesta toiseen. Viljatilat ovat eniten riippuvaisia kasvukauden edullisuudesta ja vaihtelut tilan taloudellisessa tuloksessa ovat tällöin suuria vuodesta toiseen.

4. Maito-, sika- ja viljatilat vuosina 1985 – 1987

Taulukossa XXXIV on yhteenvedo maito-, sika- ja viljatiiloista vuosina 1985 – 1987. Vertailuryhmänä ovat kaikkien kirjanpitiolojen keskiarvot.

Taulukko XXXIV. Kannattavuustutkimuksen tuloksia maito-, sika- ja viljatiiloilta vuosilta 1985 – 1987. Vertailuryhmänä ovat kaikki kirjanpitiolat.

| | Maito | Sika | Vilja | Kaikki tilat |
|--|-------|-------|-------|--------------|
| 1985 | | | | |
| Tiloja kpl | 427 | 154 | 146 | 1107 |
| Peltoa ha/tila | 24,71 | 33,08 | 38,16 | 28,86 |
| Sato ry/ha | 2858 | 3195 | 3106 | 3041 |
| Maatalousomaisuus mk/ha | 26776 | 32886 | 25855 | 28211 |
| Maatalouden kokonaistuotto mk/ha | 13173 | 18379 | 7433 | 12605 |
| Liikekustannus mk/ha | 13041 | 16274 | 5981 | 11645 |
| Maatalouden juoksevat työt t/ha | 201 | 121 | 41 | 136 |
| – kasvinviljelytyöitä t/ha | 40 | 31 | 26 | 39 |
| – kotieläintöitä t/ha | 137 | 72 | 4 | 80 |
| Maatalouden juoksevat traktorityöt t/ha .. | 26 | 19 | 12 | 21 |
| Liikelyljäämä mk/ha | 159 | 2105 | 1452 | 960 |
| Maatalousylijäämä mk/ha | 4447 | 4747 | 2376 | 3858 |
| Kannattavuuskerroin | 0,79 | 1,11 | 1,07 | 0,9 |
| 1986 | | | | |
| Tiloja kpl | 417 | 158 | 143 | 1116 |
| Peltoa ha/tila | 25,16 | 32,59 | 41,65 | 29,27 |
| Sato ry/ha | 2850 | 3230 | 3352 | 3139 |
| Maatalousomaisuus mk/ha | 27343 | 34056 | 27387 | 28996 |
| Maatalouden kokonaistuotto mk/ha | 13322 | 19108 | 7977 | 12934 |
| Liikekustannus mk/ha | 13240 | 16448 | 6262 | 11774 |
| Maatalouden juoksevat työt t/ha | 192 | 123 | 41 | 130 |
| – kasvinviljelytyöitä t/ha | 39 | 32 | 28 | 36 |
| – kotieläintöitä t/ha | 132 | 71 | 2 | 77 |
| Maatalouden juoksevat traktorityöt t/ha .. | 25 | 19 | 12 | 21 |
| Liikelyljäämä mk/ha | 82 | 2660 | 1715 | 1160 |
| Maatalousylijäämä mk/ha | 4424 | 5368 | 2637 | 4100 |
| Kannattavuuskerroin | 0,78 | 1,22 | 1,15 | 0,93 |
| 1987 | | | | |
| Tiloja kpl | 435 | 159 | 138 | 1118 |
| Peltoa ha/tila | 29,95 | 33,56 | 43,79 | 30,15 |
| Sato ry/ha | 2169 | 2134 | 2605 | 2291 |
| Maatalousomaisuus mk/ha | 27605 | 35609 | 27520 | 29395 |
| Maatalouden kokonaistuotto mk/ha | 13266 | 18403 | 6395 | 12416 |
| Liikekustannus mk/ha | 13550 | 17248 | 5895 | 12144 |
| Maatalouden juoksevat työt t/ha | 183 | 115 | 39 | 126 |
| – kasvinviljelytyöitä t/ha | 37 | 30 | 27 | 36 |
| – kotieläintöitä t/ha | 126 | 67 | 3 | 74 |
| Maatalouden juoksevat traktorityöt t/ha .. | 24 | 17 | 11 | 21 |
| Liikelyljäämä mk/ha | –284 | 1155 | 500 | 272 |
| Maatalousylijäämä mk/ha | 4086 | 3843 | 1445 | 3258 |
| Kannattavuuskerroin | 0,71 | 0,86 | 0,62 | 0,73 |

IX METSÄTALOUS

Kirjanpitiöiden rahatulo ja rahamenot metsätalouden osalta on esitetty koko rahaliikettä käsittelevissä taulukoissa 9 ja 10. Viljelijäperheen ja aikapalkattujen työntekijöiden tekemät työtunnit metsätaloudessa käyvät ilmi taulukosta 13. Maataloustraktorin käyttö metsätaloudessa käy selville taulukosta 17. Metsätalouden urakkapalkat sisältyvät metsätalouden rahamenoihin. Kirjanpitiöillä käytetty oma puutavara on esitetty taulukossa 20. Ostetun puutavaran käyttö on kirjanpitiöillä vähäistä. Käytetystä puutavaramäärästä on yli puolet polttopuuta.

Oma metsästä saadun puutavaran arvolla hyvitetään metsätaloutta ja veloiteaan vastaavasti luovutuksen saanutta talousalaa. Tämän vuoksi puutavaran kantohinta arvioidaan tutkimustilan sijaintipaikkakunnan kantohintatason mukaan. Puutavaran keskimääräinen kiintokuutiometrin hinta eri tutkimusalueilla on esitetty taulukossa XXXV. Polttopuun arvo $\text{mk}/\text{k-m}^3$ on Etelä-Suomen tutkimusalueella keskimäärin hieman korkeampi kuin muualla maassa. Pohjois-Suomen kirjanpitiöillä puutavaran keskimääräinen arvo on arvioitu 7–20 $\text{mk}/\text{k-m}^3$ alhaisemmaksi kuin muilla tutkimusalueilla.

Taulukko XXXV. Puutavaran keskimääräinen kiintokuutiometrihintä kirjanpitiöiden oman puutavaran käytön arvoa määritettäessä.

| | 1985 | | 1986 | | 1987 | |
|--------------------------|---------------------------------------|---|---------------------------------------|---|---------------------------------------|---|
| | Polttopuu $\text{mk}/\text{k-m}^3$ | Uudistukset $\text{mk}/\text{k-m}^3$ | Polttopuu $\text{mk}/\text{k-m}^3$ | Uudistukset $\text{mk}/\text{k-m}^3$ | Polttopuu $\text{mk}/\text{k-m}^3$ | Uudistukset $\text{mk}/\text{k-m}^3$ |
| Etelä-Suomi | 65,16 | 188,26 | 65,92 | 185,60 | 64,71 | 180,67 |
| Sisä-Suomi | 61,42 | 188,17 | 61,15 | 186,14 | 61,07 | 184,78 |
| Etelä-Pohjanmaa | 61,17 | 179,81 | 62,71 | 180,50 | 59,73 | 180,80 |
| Pohjois-Suomi | 54,04 | 168,04 | 52,27 | 167,83 | 55,02 | 169,58 |
| Keskimäärin | 61,15 | 183,26 | 60,94 | 180,88 | 61,06 | 179,34 |

Metsätalouden nettorahatulot tilasuuruusluokittain eri tutkimusalueilla on esitetty taulukossa XXXVI. Metsätalouden nettorahatulolla tarkoitetaan metsätalouden rahatulojen ja rahamenojen erotusta. Metsätalouden rahamenoista puuttuvat metsätalouden verot, metsätöihin käytetyn maataloustraktorin kustannus sekä maataloutta varten palkatun työvoiman tekemästä metsätyöstä aiheutunut palkkakustannus. Metsätuloista puuttuu omaan käyttöön otetun ja eläkeläisille luovutetun puutavaran arvo. Metsätalouden rahatuloissa on mukana puutavaran myyntitulojen lisäksi mm. metsämaan myynnistä ja vakuutuskorvauksista saatu rahatulo.

Taulukko XXXVI. Metsätalouden nettorahatulot alueittain ja tilasuuruusluokittain kirjanpitiöillä vuosina 1985–1987.

| Tilasuuruusluokka | I-II | III | IV | V-VI | Keskimäärin |
|-----------------------|--------------|--------------|--------------|--------------|--------------|
| Tilivuosi 1985 | | | | | |
| Etelä-Suomi | 7730 | 17132 | 9496 | 30357 | 20554 |
| Sisä-Suomi | 13411 | 32078 | 40401 | 41239 | 36054 |
| Etelä-Pohjanmaa | 6797 | 8134 | 7805 | 24955 | 12449 |
| Pohjois-Suomi | 13926 | 19565 | 20904 | 19269 | 19300 |
| Koko maa | 10158 | 20930 | 18759 | 30404 | 22782 |

Tilivuosi 1986

| | | | | | |
|-----------------------|-------------|--------------|--------------|--------------|--------------|
| Etelä-Suomi | 3690 | 12054 | 9179 | 33268 | 20837 |
| Sisä-Suomi | 23378 | 26359 | 48552 | 25981 | 32405 |
| Etelä-Pohjanmaa | -9531 | 10614 | 13690 | 18789 | 11688 |
| Pohjois-Suomi | 8969 | 11143 | 26103 | 26111 | 18932 |
| Koko maa | 6024 | 15673 | 22226 | 29901 | 21961 |

Tilivuosi 1987

| | | | | | |
|-----------------------|-------------|--------------|--------------|--------------|--------------|
| Etelä-Suomi | 8121 | 13308 | 21281 | 37761 | 27668 |
| Sisä-Suomi | -13357 | 25727 | 38998 | 38572 | 31090 |
| Etelä-Pohjanmaa | 19433 | 12182 | 7730 | 18235 | 13724 |
| Pohjois-Suomi | 11565 | 14170 | 16018 | 20287 | 16277 |
| Koko maa | 5944 | 17227 | 51266 | 77717 | 24732 |

Metsätalouden nettorahatulot tilaa kohti ovat keskimäärin suurimmat Sisä-Suomen tutkimusalueella. Etelä-Pohjanmaalla metsätalouden nettorahatulot tilaa kohti jäävät noin kolmannekseen Sisä-Suomen vastaavasta arvosta. Negatiiviset arvot metsätalouden nettorahatuloissa aiheutuvat metsämaan ostoista.

X OMAN TILAN MAATALOUSTUOTTEIDEN KÄYTTÖ YKSITYISTALOUESSA

Kannattavuustutkimuksessa viljelijäperheen ruokatalous sisältyy yksityistalouteen. Ruokatalouden rahamenot sisältyvät siten yksityistalouden menoihin ja ruokatalouden työt yksityistalouden töihin. Vieraan työvoiman ruokailukustannus sisältyy palkkakustannukseen. Ruokailukustannus määritetään ruokailupäivän hinnan mukaan. Kannattavuustutkimuksessa käytetyt ruokailupäivien hinnat vuosina 1985–1987 olivat 32,00 mk, 33,00 mk ja 34,00 mk

Oman tilan tuotteiden käyttö yksityistaloudessa sisältää tilalla ruokaalleen palkkavaen osuuden (taulukko 21). Tilan yksityistalouteen luovutettujen maataloustuotteiden arvo sisältyy maatalouden kokonaistuottoon. Luovutettujen maataloustuotteiden arvo lasketaan tilahintojen mukaan. Yksityistalouteen luovutettujen tuotteiden tilahintoina käytettiin vuonna 1987 taulukossa XXXVII esitetyt arvot.

Taulukko XXXVII. Eräiden yksityistalouteen luovutettujen tuotteiden suositushinnat kannattavuustutkimuksessa vuosina 1985–1987.

| | 1985 mk/kg | 1986 mk/kg | 1987 mk/kg |
|-------------------|---------------|---------------|---------------|
| Vehnä | 2,25 | 2,38 | 2,45 |
| Ruis | 2,73 | 2,76 | 2,72 |
| Ohra | 1,65 | 1,75 | 1,75 |
| Kaura | 1,55 | 1,63 | 1,64 |
| Peruna | 1,40 | 1,54 | 1,95 |
| Maito | 2,35 | 2,37 | 2,39 |
| Naudanliha | 25,75 | 26,40 | 26,80 |
| Sianliha | 16,10 | 16,40 | 16,40 |
| Lampaanliha | 23,80 | 24,45 | 25,50 |
| Kananmunat | 10,64 | 8,97 | 8,82 |

Taulukossa XXXVIII on esitetty omalla tilalla tuotettujen maataloustuotteiden keskimääräinen käyttö yksityistaloudessa tilaa kohti vuosina 1983–1987.

Taulukko XXXVIII. Omalla tilalla tuotettujen maataloustuotteiden käyttö yksityistaloudessa (kg/tila) vuosina 1983–1987.

| | 1983 kg/tila | 1984 kg/tila | 1985 kg/tila | 1986 kg/tila | 1987 kg/tila |
|------------------|-----------------|-----------------|-----------------|-----------------|-----------------|
| Vilja | 139 | 149 | 135 | 127 | 103 |
| Liha | 52 | 54 | 52 | 47 | 45 |
| Peruna | 437 | 416 | 402 | 384 | 333 |
| Maito | 962 | 921 | 896 | 876 | 851 |
| Kananmunat | 12 | 12 | 11 | 11 | 10 |

Yksityistaloudessa kulutettu liha on pääasiassa naudan- ja sianlihaa. Omalla tilalla tuotetun siipikarjanlihan käyttö on kirjanpitotiloilla vähäistä, eikä se sisälly taulukkoon XXXVIII.

TAULUKOT
TILIVUOSI 1985

TABLES
BUSINESS YEAR 1985

Taulukko 1. Maankäyttölajit ha/tila
Ägoslag ha/gård
Land use categories per farm

Tilivuosi 1985

| Alue- ja suuruusluokka ¹⁾ | | Tilivuoden alussa ⁹⁾ | | | | | | | |
|---|---|-------------------------------------|------------------------------|----------------------|--|------------------------|---|---|----------------------------|
| | | Kokonais- peltoala ⁹⁾ | Puu- tarha ¹⁰⁾ | Pelto ¹¹⁾ | Luonnon- laidun ja niitty ¹²⁾ | Raiviot ¹³⁾ | Kasvulli- nen met- sämaa ¹⁴⁾ | Muu ala ei vesis- töjä ¹⁵⁾ | Koko ala ¹⁶⁾ |
| Etelä-Suomi ²⁾ | I–II | 7.57 | 0.02 | 7.54 | 0.70 | 0.05 | 20.97 | 3.05 | 32.33 |
| | III | 15.23 | 0.05 | 15.23 | 0.69 | 0.05 | 33.58 | 5.77 | 55.37 |
| | IV | 24.56 | 0.07 | 24.36 | 0.64 | 0.11 | 44.19 | 6.59 | 75.96 |
| | V | 38.61 | 0.09 | 38.14 | 1.35 | 0.17 | 55.56 | 9.21 | 104.52 |
| | VI | 71.54 | 0.22 | 70.83 | 1.40 | 0.25 | 103.30 | 15.22 | 191.22 |
| | Keskimäärin | 33.30 | 0.09 | 32.99 | 0.99 | 0.14 | 53.39 | 8.35 | 95.95 |
| Sisä-Suomi ³⁾ | I–II | 7.60 | 0.03 | 7.60 | 0.23 | 0.36 | 51.97 | 9.16 | 69.35 |
| | III | 15.24 | 0.05 | 15.13 | 0.72 | 0.15 | 58.69 | 7.51 | 82.25 |
| | IV | 23.75 | 0.04 | 23.67 | 0.99 | 0.10 | 86.52 | 8.26 | 119.58 |
| | V–VI | 44.65 | 0.06 | 44.36 | 0.88 | 0.55 | 97.17 | 11.35 | 154.37 |
| | Keskimäärin | 25.56 | 0.05 | 25.42 | 0.82 | 0.26 | 77.46 | 8.90 | 112.91 |
| | Etelä-Pohjanmaa ⁴⁾ | I–II | 7.80 | 0.04 | 7.80 | 0.09 | – | 20.89 | 7.36 |
| III | | 15.24 | 0.02 | 15.24 | 0.23 | 0.16 | 35.58 | 7.72 | 58.95 |
| IV | | 24.13 | 0.03 | 24.13 | 0.16 | 0.25 | 39.82 | 13.75 | 78.14 |
| V–VI | | 45.84 | 0.05 | 45.53 | 0.21 | 0.16 | 44.36 | 14.04 | 104.35 |
| Keskimäärin | | 25.60 | 0.04 | 25.51 | 0.19 | 0.17 | 37.67 | 11.35 | 74.93 |
| Pohjois-Suomi ⁵⁾ | | I–II | 7.79 | 0.02 | 7.75 | 0.92 | 0.14 | 87.84 | 48.39 |
| | III | 15.38 | 0.03 | 15.29 | 0.34 | 0.42 | 91.85 | 52.14 | 160.07 |
| | IV | 24.17 | 0.05 | 24.04 | 0.26 | 0.52 | 107.04 | 62.72 | 194.63 |
| | V–VI | 45.40 | 0.03 | 45.02 | 0.39 | 0.39 | 84.46 | 52.85 | 183.14 |
| | Keskimäärin | 23.55 | 0.04 | 23.40 | 0.38 | 0.41 | 94.36 | 55.03 | 173.62 |
| | Koko maa⁶⁾ | Keskimäärin⁷⁾ | 28.86 | 0.06 | 28.64 | 0.75 | 0.22 | 65.29 | 18.31 |

¹⁾Område och storleksklass. ²⁾Södra Finland. ³⁾Inre Finland. ⁴⁾Sydösterbotten. ⁵⁾Norra Finland. ⁶⁾Hela landet. ⁷⁾I medeltal. ⁸⁾Total åkerareal. ⁹⁾Vid årets början. ¹⁰⁾Trädgård. ¹¹⁾Åker. ¹²⁾Äng och naturbete. ¹³⁾Röjningar. ¹⁴⁾Växtlig skogsmark. ¹⁵⁾Övrig areal utom vattenområden. ¹⁶⁾Totalareal.

¹⁾Regions and size classes. ²⁾South Finland. ³⁾Central Finland. ⁴⁾South Ostrobothnia. ⁵⁾North Finland. ⁶⁾The whole country. ⁷⁾Average. ⁸⁾Arable land in cultivation. ⁹⁾At the start of the year. ¹⁰⁾Garden. ¹¹⁾Arable land. ¹²⁾Pasture and meadow. ¹³⁾Clearings. ¹⁴⁾Forest. ¹⁵⁾The rest of the area. ¹⁶⁾Total.

Taulukko 2. Pellon käyttö % peltoalasta
Åkerns användning i % av åkerarealen
Use of arable land per cent of area

Tilivuosi 1985

| Alue ja suuruusluokka | Ruis ¹⁾ | Vehnä ²⁾ | Ohra ³⁾ | Kaura ⁴⁾ | Peruna ⁵⁾ | Sokeri-juuri- kas ⁶⁾ | Muut juurek- set ⁷⁾ | Nurmi ⁸⁾ | Kesant ⁹⁾ | Muu pelto- ala ¹⁰⁾ | |
|-------------------------|---------------------------|---------------------|--------------------|---------------------|----------------------|------------------------------------|-----------------------------------|---------------------|----------------------|----------------------------------|------------|
| Etelä-Suomi | I–II | 0.2 | 8.7 | 23.3 | 17.2 | 7.0 | 6.7 | 2.6 | 27.9 | 4.4 | 2.0 |
| | III | 0.9 | 8.9 | 27.8 | 22.2 | 1.6 | 4.1 | 0.2 | 29.0 | 1.1 | 4.2 |
| | IV | 2.1 | 9.5 | 26.9 | 21.9 | 1.1 | 2.5 | 0.1 | 29.9 | 2.0 | 4.0 |
| | V | 2.1 | 14.5 | 33.2 | 17.1 | 1.6 | 2.7 | 0.0 | 19.7 | 2.0 | 7.1 |
| | VI | 3.6 | 19.2 | 34.1 | 13.6 | 0.7 | 4.7 | 0.6 | 11.2 | 2.1 | 10.2 |
| | Keskimäärin | 2.5 | 14.6 | 31.4 | 17.3 | 1.3 | 3.6 | 0.3 | 19.8 | 2.0 | 7.2 |
| Sisä-Suomi | I–II | 0.1 | — | 10.0 | 10.6 | 1.4 | — | 0.1 | 64.7 | 10.5 | 2.6 |
| | III | 1.0 | 0.3 | 23.3 | 14.6 | 0.8 | 0.4 | 0.1 | 54.4 | 3.3 | 1.8 |
| | IV | 1.1 | 1.3 | 25.0 | 13.8 | 2.4 | 2.3 | 0.0 | 51.7 | 1.4 | 1.0 |
| | V–VI | 3.6 | 3.1 | 29.6 | 17.9 | 3.2 | 1.1 | 0.2 | 36.2 | 2.4 | 2.7 |
| | Keskimäärin | 2.3 | 1.9 | 27.0 | 15.9 | 2.4 | 1.2 | 0.1 | 44.9 | 2.4 | 1.9 |
| | Etelä-Pohjanmaa | I–II | — | — | 16.0 | 16.8 | 2.2 | — | 0.2 | 55.4 | 7.7 |
| III | | 0.5 | 0.3 | 27.2 | 15.3 | 3.7 | 3.2 | 0.0 | 45.5 | 2.4 | 1.9 |
| IV | | 0.6 | 0.8 | 42.8 | 16.7 | 1.9 | 2.3 | 0.0 | 30.7 | 2.0 | 2.2 |
| V–VI | | 1.3 | 0.4 | 47.6 | 22.5 | 1.3 | 1.6 | 0.1 | 21.8 | 1.6 | 1.8 |
| Keskimäärin | | 0.9 | 0.6 | 41.5 | 19.4 | 1.9 | 2.0 | 0.1 | 29.6 | 2.1 | 1.9 |
| Pohjois-Suomi | | I–II | — | — | 4.2 | 0.9 | 2.2 | — | 0.1 | 78.4 | 13.3 |
| | III | 0.0 | 0.1 | 12.2 | 1.7 | 2.6 | — | 0.2 | 78.9 | 2.3 | 2.0 |
| | IV | — | — | 17.8 | 5.0 | 1.2 | — | 0.0 | 70.9 | 2.7 | 2.4 |
| | V–VI | 0.3 | 0.0 | 34.7 | 5.8 | 0.7 | — | 0.0 | 54.8 | 2.2 | 1.5 |
| | Keskimäärin | 0.1 | 0.0 | 22.9 | 4.4 | 1.4 | — | 0.1 | 66.5 | 2.7 | 1.9 |
| | Koko maa | Keskimäärin | 1.9 | 8.5 | 30.1 | 15.1 | 1.6 | 2.4 | 0.2 | 33.2 | 2.2 |

¹⁾Råg. ²⁾Vete. ³⁾Korn. ⁴⁾Havre. ⁵⁾Potatis. ⁶⁾Sockerbeta. ⁷⁾Övriga rotfrukter. ⁸⁾Vall. ⁹⁾Träda. ¹⁰⁾Övrig åkerareal.

¹⁾Rye. ²⁾Wheat. ³⁾Barley. ⁴⁾Oats. ⁵⁾Potatoes. ⁶⁾Sugar beet. ⁷⁾Other root crops. ⁸⁾Cultivated grass. ⁹⁾Fallow. ¹⁰⁾The rest of the arable land.

Taulukko 3. Sadot kg/ha
Skörd kg/ha
Yields of cultivated plants kg/ha

Tilivuosi 1985

| Alue ja suuruusluokka | Ruis ¹⁾ | Kevät- vehnä ²⁾ | Ohra ³⁾ | Kaura ⁴⁾ | Peruna ⁵⁾ | Sokeri- juuri- kas ⁶⁾ | Heinä ⁷⁾ | Sato ry/ha ⁸⁾ | |
|--------------------------|---------------------------|-------------------------------|--------------------|---------------------|----------------------|--|---------------------|-----------------------------|--------------|
| Etelä-Suomi | I–II | 3 000 | 3 017 | 2 878 | 2 780 | 25 285 | 23 573 | 4 631 | 3 066 |
| | III | 2 416 | 2 910 | 3 013 | 3 198 | 15 730 | 20 289 | 4 945 | 2 951 |
| | IV | 2 344 | 3 092 | 3 096 | 3 243 | 19 003 | 24 063 | 4 877 | 3 008 |
| | V | 2 429 | 3 226 | 3 285 | 3 257 | 21 155 | 26 672 | 4 770 | 3 184 |
| | VI | 2 575 | 3 222 | 3 267 | 3 257 | 22 509 | 24 366 | 5 273 | 3 233 |
| | Keskimäärin | 2 489 | 3 185 | 3 219 | 3 239 | 20 807 | 24 474 | 4 912 | 3 145 |
| Sisä-Suomi | I–II | 2 286 | — | 2 516 | 2 976 | 10 741 | — | 4 175 | 2 197 |
| | III | 2 086 | 3 224 | 2 869 | 3 120 | 17 183 | 23 219 | 4 315 | 2 891 |
| | IV | 1 868 | 2 288 | 3 013 | 3 243 | 23 401 | 23 371 | 4 981 | 3 214 |
| | V–VI | 1 926 | 2 580 | 2 811 | 3 124 | 21 809 | 20 006 | 4 951 | 2 940 |
| | Keskimäärin | 1 934 | 2 537 | 2 873 | 3 150 | 21 839 | 21 934 | 4 728 | 2 996 |
| | Etelä-Pohjanmaa | I–II | — | — | 2 714 | 2 667 | 12 683 | — | 4 103 |
| III | | 1 584 | 3 553 | 3 166 | 3 186 | 21 986 | 21 024 | 4 730 | 3 060 |
| IV | | 3 344 | 3 914 | 3 173 | 3 311 | 19 376 | 17 103 | 4 985 | 3 073 |
| V–VI | | 2 686 | 4 098 | 3 335 | 3 474 | 20 232 | 11 419 | 5 216 | 3 202 |
| Keskimäärin | | 2 709 | 3 936 | 3 258 | 3 367 | 20 226 | 15 869 | 4 889 | 3 121 |
| Pohjois-Suomi | | I–II | — | — | 3 145 | 1 824 | 12 978 | — | 3 637 |
| | III | 1 750 | 1 014 | 2 877 | 2 884 | 21 094 | — | 4 092 | 2 652 |
| | IV | — | — | 2 917 | 2 662 | 19 449 | — | 4 438 | 2 724 |
| | V–VI | 2 008 | 3 235 | 2 742 | 3 160 | 19 641 | — | 4 087 | 2 657 |
| | Keskimäärin | 1 994 | 1 748 | 2 804 | 2 931 | 19 916 | — | 4 156 | 2 658 |
| | Koko maa | Keskimäärin | 2 367 | 3 163 | 3 113 | 3 224 | 20 913 | 23 557 | 4 648 |

¹⁾Råg. ²⁾Vårvete. ³⁾Korn. ⁴⁾Havre. ⁵⁾Potatis. ⁶⁾Sockerbeta. ⁷⁾Hö. ⁸⁾Skörd fe/ha.

¹⁾Rye. ²⁾Spring wheat. ³⁾Barley. ⁴⁾Oats. ⁵⁾Potatoes. ⁶⁾Sugar beet. ⁷⁾Hay. ⁸⁾Yield in food units per hectare.

Taulukko 4. Varat ja velat mk/tila
Tillgångar och skulder mk/gård
Assets and liabilities per farm

Tilivuosi 1985

| Alue ja suuruusluokka | Varat ¹⁾ | | | | | | Velat ²⁾ | | | |
|-----------------------|--------------------------|----------------------------|----------------------------------|---------------------------------|----------------------------------|-------------------------------|------------------------------|--------------------------|----------------------------|----------------|
| | Maa-talous ³⁾ | Metsä-talous ⁴⁾ | Asuin-raken-nukset ⁵⁾ | Sivu-ansio-talous ⁶⁾ | Rahoitus-omaj-suus ⁷⁾ | Yksityis-talous ⁸⁾ | Varat yhteensä ⁹⁾ | Yhteen-sä ¹⁰⁾ | Va-roista % ¹¹⁾ | |
| Etelä-Suomi | I—II | 229 788 | 139 033 | 70 276 | 4 098 | 85 714 | 40 331 | 569 240 | 75 397 | 13.2 |
| | III | 482 441 | 198 350 | 90 109 | 4 156 | 64 653 | 53 927 | 893 636 | 189 285 | 21.2 |
| | IV | 766 848 | 259 152 | 122 023 | 4 238 | 77 619 | 65 178 | 1295 058 | 273 944 | 21.2 |
| | V | 1176 284 | 303 578 | 116 869 | 9 090 | 118 738 | 73 114 | 1797 673 | 423 073 | 23.5 |
| | VI | 2073 951 | 586 070 | 146 631 | 8 978 | 165 086 | 96 829 | 3077 545 | 854 852 | 27.8 |
| | Keskimäärin | 1005 849 | 304 640 | 114 317 | 6 436 | 102 110 | 68 642 | 1601 994 | 381 616 | 23.8 |
| Sisä-Suomi | I—II | 160 569 | 203 612 | 78 066 | 2 909 | 39 463 | 49 906 | 534 525 | 90 417 | 16.9 |
| | III | 386 702 | 253 610 | 86 864 | 6 309 | 70 893 | 45 840 | 850 218 | 187 814 | 22.1 |
| | IV | 641 565 | 345 034 | 126 759 | 4 290 | 92 246 | 67 160 | 1277 054 | 296 717 | 23.2 |
| | V—VI | 1068 210 | 376 412 | 121 442 | 26 342 | 106 674 | 66 716 | 1765 796 | 482 577 | 27.3 |
| | Keskimäärin | 640 557 | 312 629 | 108 094 | 11 073 | 85 488 | 58 371 | 1216 212 | 297 231 | 24.4 |
| | Etelä-Pohjanmaa | I—II | 222 174 | 72 650 | 47 706 | 5 888 | 65 783 | 31 808 | 446 009 | 77 600 |
| III | | 452 837 | 118 424 | 98 824 | 379 | 64 274 | 49 020 | 783 758 | 165 542 | 21.1 |
| IV | | 772 890 | 140 600 | 79 442 | 1 837 | 80 043 | 76 736 | 1151 548 | 308 791 | 26.8 |
| V—VI | | 1420 033 | 171 291 | 109 412 | 14 320 | 122 983 | 94 511 | 1932 550 | 685 957 | 35.5 |
| Keskimäärin | | 793 420 | 134 778 | 89 583 | 5 271 | 85 529 | 68 423 | 1177 004 | 343 523 | 29.2 |
| Pohjois-Suomi . . | | I—II | 251 155 | 151 680 | 89 481 | 14 427 | 61 538 | 47 873 | 616 154 | 144 343 |
| | III | 410 858 | 186 818 | 98 314 | 1 147 | 78 808 | 56 891 | 832 836 | 224 023 | 26.9 |
| | IV | 583 819 | 190 549 | 92 007 | 4 205 | 65 724 | 58 045 | 994 349 | 353 400 | 35.5 |
| | V—VI | 938 162 | 179 562 | 127 415 | 108 | 90 624 | 72 781 | 1408 652 | 492 536 | 35.0 |
| | Keskimäärin | 557 168 | 182 652 | 101 687 | 3 243 | 75 605 | 59 650 | 980 005 | 310 946 | 31.7 |
| | Koko maa | Keskimäärin | 814 166 | 263 953 | 107 859 | 6 657 | 91 433 | 64 585 | 1348 653 | 345 199 |

¹⁾Tillgångar. ²⁾Skulder. ³⁾Jordbruk. ⁴⁾Skogsbruk. ⁵⁾Bostadsbyggnader. ⁶⁾Biförtjänster. ⁷⁾Finansieringstillgångar. ⁸⁾Privatekonomi. ⁹⁾Summa tillgångar.

¹⁰⁾Summa skulder. ¹¹⁾Skulder i % av tillgångar.

¹⁾Assets. ²⁾Liabilities. ³⁾Agriculture. ⁴⁾Forestry. ⁵⁾Dwellings. ⁶⁾By-enterprises. ⁷⁾Current assets. ⁸⁾Private household. ⁹⁾The assets total. ¹⁰⁾The liabilities total.

¹¹⁾Liabilities per cent of assets.

Taulukko 5. Maatalousomaisuus mk/ha
 Jordbrukets tillgångar mk/ha
 Tilivuosi 1985
 Agricultural property per hectare

| Alue ja suuruusluokka | Varastot ¹⁾ | Koti- eläimet ²⁾ | Kalusto ³⁾ | Raken- nukset ⁴⁾ | Salaoji- tukset ⁵⁾ | Maa ⁶⁾ | Yhteen- sä ⁷⁾ | |
|--------------------------|------------------------|--------------------------------|-----------------------|--------------------------------|----------------------------------|-------------------|-----------------------------|---------------|
| Etelä-Suomi | I—II | 2 596 | 3 417 | 3 334 | 1 765 | 422 | 18 818 | 30 352 |
| | III | 3 729 | 4 318 | 3 573 | 2 386 | 503 | 17 171 | 31 680 |
| | IV | 3 554 | 4 417 | 3 513 | 2 509 | 504 | 16 722 | 31 219 |
| | V | 4 068 | 3 476 | 3 594 | 1 876 | 462 | 16 988 | 30 464 |
| | VI | 3 819 | 2 010 | 3 145 | 1 429 | 427 | 18 159 | 28 989 |
| | Keskimäärin | 3 826 | 3 225 | 3 416 | 1 889 | 461 | 17 391 | 30 208 |
| Painotettu keskiarvo | 3 602 | 3 619 | 3 454 | 2 039 | 469 | 17 477 | 30 660 | |
| Sisä-Suomi | I—II | 1 646 | 5 030 | 2 596 | 1 913 | 157 | 9 774 | 21 116 |
| | III | 2 610 | 5 323 | 3 776 | 3 338 | 509 | 9 826 | 25 382 |
| | IV | 2 901 | 5 663 | 3 765 | 3 966 | 605 | 10 119 | 27 019 |
| | V—VI | 3 093 | 4 371 | 3 135 | 2 694 | 538 | 10 091 | 23 922 |
| | Keskimäärin | 2 910 | 4 951 | 3 440 | 3 177 | 544 | 10 038 | 25 060 |
| | Painotettu keskiarvo | 2 383 | 5 168 | 3 297 | 2 878 | 408 | 9 886 | 24 020 |
| Etelä-Pohjanmaa . . . | I—II | 1 936 | 7 781 | 2 930 | 3 157 | 223 | 12 453 | 28 480 |
| | III | 2 553 | 5 288 | 4 468 | 3 377 | 453 | 13 576 | 29 715 |
| | IV | 4 042 | 4 024 | 4 212 | 3 872 | 548 | 15 336 | 32 034 |
| | V—VI | 3 935 | 3 731 | 3 138 | 2 792 | 398 | 16 981 | 30 975 |
| | Keskimäärin | 3 660 | 4 230 | 3 689 | 3 236 | 447 | 15 733 | 30 995 |
| | Painotettu keskiarvo | 2 993 | 5 274 | 3 854 | 3 344 | 416 | 14 310 | 30 191 |
| Pohjois-Suomi | I—II | 1 103 | 9 922 | 6 297 | 7 915 | 169 | 6 847 | 32 253 |
| | III | 1 813 | 7 402 | 4 820 | 5 320 | 491 | 6 875 | 26 721 |
| | IV | 1 714 | 6 745 | 4 016 | 4 430 | 363 | 6 885 | 24 153 |
| | V—VI | 1 967 | 5 300 | 2 933 | 2 998 | 447 | 7 020 | 20 665 |
| | Keskimäärin | 1 821 | 6 430 | 3 855 | 4 190 | 423 | 6 936 | 23 655 |
| | Painotettu keskiarvo | 1 564 | 7 906 | 4 956 | 5 782 | 349 | 6 886 | 27 443 |
| Koko maa | | | | | | | | |
| Keskimäärin | 3 303 | 4 178 | 3 518 | 2 639 | 469 | 14 104 | 28 211 | |
| Painotettu keskiarvo | 2 925 | 4 899 | 3 736 | 3 033 | 429 | 13 708 | 28 730 | |

¹⁾Förråd. ²⁾Husdjur. ³⁾Maskiner och redskap. ⁴⁾Byggnader. ⁵⁾Täckdikning. ⁶⁾Mark. ⁷⁾Summa.
¹⁾Stores. ²⁾Livestock. ³⁾Implements. ⁴⁾Buildings. ⁵⁾Drainage. ⁶⁾Agricultural land. ⁷⁾Total.

Taulukko 6. Kotieläimiä kpl/tila
Djurantal per gård
Number of livestock per farm

Tilivuosi 1985

| Alue ja suuruusluokka | Hevo- set ¹⁾ | Nautakarja ²⁾ | | | Siat ³⁾ | | Siipi- karja ⁴⁾ | Lam- paat ⁵⁾ | Nauta- yksiköi- tä ¹¹⁾ | |
|--------------------------|----------------------------|--------------------------|-----------------------|--------------------|---------------------------|-----------------------------|-------------------------------|----------------------------|---|-------------|
| | | Lehmät ⁶⁾ | Vasikat ⁷⁾ | Muut ⁸⁾ | Yli 2 kk ⁹⁾ | Alle 2 kk ¹⁰⁾ | | | | |
| Etelä-Suomi | I–II | 0.1 | 2.2 | 1.5 | 1.3 | 2.3 | 0.6 | 58.6 | 1.7 | 5.9 |
| | III | 0.0 | 4.6 | 3.7 | 3.5 | 15.5 | 8.2 | 71.1 | 0.3 | 16.4 |
| | IV | 0.1 | 7.6 | 5.3 | 5.0 | 23.1 | 14.9 | 63.5 | 0.2 | 24.6 |
| | V | 0.1 | 6.6 | 6.7 | 7.9 | 42.6 | 15.6 | 180.5 | 0.9 | 35.4 |
| | VI | 0.1 | 6.7 | 8.1 | 8.2 | 51.8 | 13.1 | 63.1 | 1.3 | 37.2 |
| | Keskimäärin | 0.1 | 6.2 | 5.6 | 5.8 | 30.6 | 12.4 | 99.7 | 0.7 | 26.9 |
| Sisä-Suomi | I–II | 0.2 | 3.6 | 1.8 | 2.1 | 2.5 | 4.6 | 1.3 | 2.6 | 7.2 |
| | III | 0.0 | 7.2 | 3.9 | 5.9 | 6.2 | 7.7 | 28.4 | 0.8 | 15.3 |
| | IV | 0.1 | 10.5 | 8.0 | 10.6 | 16.9 | 6.0 | 16.5 | 0.2 | 26.0 |
| | V–VI | 0.2 | 13.5 | 12.1 | 11.2 | 45.5 | 10.0 | 152.8 | 0.2 | 45.7 |
| | Keskimäärin | 0.1 | 9.8 | 7.3 | 8.5 | 20.2 | 7.6 | 57.8 | 0.5 | 26.5 |
| Etelä-Pohjanmaa | I–II | 0.1 | 2.5 | 1.9 | 6.3 | 14.6 | 0.5 | 0.9 | 4.1 | 12.9 |
| | III | — | 6.8 | 3.4 | 2.9 | 20.0 | 5.1 | 116.4 | 3.5 | 20.8 |
| | IV | 0.0 | 6.4 | 4.4 | 7.4 | 26.6 | 10.5 | 101.9 | 1.0 | 25.6 |
| | V–VI | 0.0 | 10.1 | 5.1 | 6.1 | 82.3 | 21.8 | 77.4 | 0.0 | 52.9 |
| | Keskimäärin | 0.0 | 7.1 | 4.0 | 5.6 | 38.4 | 10.9 | 87.9 | 1.8 | 30.2 |
| Pohjois-Suomi . . | I–II | — | 4.6 | 2.2 | 1.8 | 26.4 | 18.5 | — | 1.2 | 19.4 |
| | III | 0.1 | 9.8 | 8.6 | 5.3 | 3.2 | 3.5 | 1.6 | 0.7 | 17.1 |
| | IV | 0.0 | 13.0 | 11.6 | 7.7 | 3.4 | 5.9 | 0.4 | 0.2 | 22.7 |
| | V–VI | — | 15.6 | 18.2 | 12.3 | 20.9 | 5.1 | 6.9 | 1.7 | 36.7 |
| | Keskimäärin | 0.0 | 11.4 | 10.9 | 7.1 | 9.5 | 6.2 | 2.2 | 0.8 | 23.2 |
| Koko maa | | | | | | | | | | |
| Keskimäärin | 0.1 | 8.1 | 6.9 | 6.6 | 24.8 | 10.0 | 69.6 | 0.8 | 26.4 | |

¹⁾Hästar. ²⁾Nötboskap. ³⁾Svin. ⁴⁾Fjäderfä. ⁵⁾Får. ⁶⁾Kor. ⁷⁾Kalvar. ⁸⁾Övrigt nötboskap. ⁹⁾Svin över 2 månader. ¹⁰⁾Grisar under 2 månader.

¹¹⁾Kreatursenheter.

¹⁾Horses. ²⁾Cattle. ³⁾Pigs. ⁴⁾Poultry. ⁵⁾Sheep. ⁶⁾Cows. ⁷⁾Calves. ⁸⁾Other cattle. ⁹⁾Figs over 2 months. ¹⁰⁾Piglets under 2 months. ¹¹⁾Livestock units.

Taulukko 7. Kalusto mk/ha
Maskiner och redskap mk/ha
Implements per hectare

Tilivuosi 1985

| Alue ja suuruusluokka | Traktorit lisälaitteineen ¹⁾ | Puimurit ²⁾ | Ajo- ja kuljetuskalusto ³⁾ | Kasvinviljelykalusto ⁴⁾ | Kotieläinkalusto ⁵⁾ | Muu maatalouskalusto ⁶⁾ | Yhteensä ⁷⁾ | |
|---------------------------|---|------------------------|---------------------------------------|------------------------------------|--------------------------------|------------------------------------|------------------------|--------------|
| Etelä-Suomi | I–II | 1 473 | 89 | 291 | 1 091 | 115 | 275 | 3 334 |
| | III | 1 541 | 292 | 310 | 926 | 218 | 286 | 3 573 |
| | IV | 1 349 | 466 | 376 | 817 | 280 | 225 | 3 513 |
| | V | 1 422 | 597 | 352 | 762 | 272 | 189 | 3 594 |
| | VI | 1 201 | 657 | 275 | 735 | 102 | 175 | 3 145 |
| | Keskimäärin | 1 342 | 556 | 325 | 784 | 207 | 202 | 3 416 |
| Painotettu keskiarvo | 1 409 | 421 | 322 | 864 | 205 | 233 | 3 454 | |
| Sisä-Suomi | I–II | 1 022 | — | 419 | 685 | 150 | 320 | 2 596 |
| | III | 1 625 | 166 | 520 | 861 | 262 | 342 | 3 776 |
| | IV | 1 381 | 292 | 476 | 869 | 465 | 282 | 3 765 |
| | V–VI | 1 180 | 437 | 428 | 650 | 208 | 232 | 3 135 |
| | Keskimäärin | 1 329 | 331 | 461 | 757 | 291 | 271 | 3 440 |
| | Painotettu keskiarvo | 1 328 | 161 | 467 | 778 | 250 | 312 | 3 296 |
| Etelä-Pohjanmaa | I–II | 709 | 391 | 668 | 664 | 133 | 365 | 2 930 |
| | III | 1 431 | 236 | 463 | 744 | 1 075 | 519 | 4 468 |
| | IV | 1 448 | 512 | 404 | 975 | 568 | 305 | 4 212 |
| | V–VI | 1 066 | 433 | 409 | 600 | 410 | 220 | 3 138 |
| | Keskimäärin | 1 234 | 422 | 426 | 742 | 563 | 302 | 3 689 |
| | Painotettu keskiarvo | 1 218 | 366 | 485 | 755 | 644 | 386 | 3 854 |
| Pohjois-Suomi | I–II | 2 896 | 25 | 1 040 | 897 | 978 | 461 | 6 297 |
| | III | 2 028 | 130 | 725 | 956 | 581 | 400 | 4 820 |
| | IV | 1 626 | 246 | 630 | 770 | 437 | 307 | 4 016 |
| | V–VI | 1 205 | 300 | 366 | 585 | 257 | 220 | 2 933 |
| | Keskimäärin | 1 600 | 231 | 560 | 746 | 418 | 300 | 3 855 |
| | Painotettu keskiarvo | 2 159 | 135 | 773 | 853 | 654 | 382 | 4 956 |
| Koko maa | | | | | | | | |
| Keskimäärin | 1 373 | 447 | 399 | 768 | 291 | 240 | 3 518 | |
| Painotettu keskiarvo | 1 489 | 313 | 451 | 828 | 357 | 297 | 3 735 | |

¹⁾Traktorer. ²⁾Skördetröskor. ³⁾Kör- och transportinventarier. ⁴⁾Växtodlingsredskap. ⁵⁾Husdjursredskap. ⁶⁾Övriga jordbruksredskap. ⁷⁾Summa.

¹⁾Tractors. ²⁾Combines. ³⁾Transport implements. ⁴⁾Implements used for plant cultivation. ⁵⁾Implements used for animal husbandry. ⁶⁾Other agricultural implements. ⁷⁾Total.

Taulukko 8. Rakennukset
Byggnader
Buildings

Tilivuosi 1985

| Alue ja suuruusluokka | Eläinsuojat ¹⁾ | | Muut rakennukset ²⁾ | Maatalousraken- nukset yhteensä | | Asuinrakennukset yhteensä mk/tila ⁵⁾ |
|----------------------------------|---------------------------|-------------|-----------------------------------|------------------------------------|-----------------------|--|
| | mk/ha | % | mk/ha | mk/ha ³⁾ | mk/tila ⁴⁾ | |
| Etelä-Suomi I–II | 959 | 54.3 | 806 | 1 765 | 13 362 | 70 276 |
| III | 1 365 | 57.2 | 1 021 | 2 386 | 36 339 | 90 109 |
| IV | 1 466 | 58.4 | 1 043 | 2 509 | 61 621 | 122 023 |
| V | 1 069 | 57.0 | 807 | 1 876 | 72 431 | 116 869 |
| VI | 552 | 38.6 | 877 | 1 429 | 102 207 | 146 631 |
| Keskimäärin | 992 | 52.5 | 897 | 1 889 | 62 885 | 114 317 |
| Painotettu keskiarvo | 1 118 | 54.8 | 921 | 2 039 | 56 541 | 108 523 |
| Sisä-Suomi I–II | 1 699 | 88.8 | 214 | 1 913 | 14 550 | 78 066 |
| III | 2 524 | 75.6 | 814 | 3 338 | 50 852 | 86 864 |
| IV | 2 831 | 71.4 | 1 135 | 3 966 | 94 185 | 126 759 |
| V–VI | 1 577 | 58.5 | 1 117 | 2 694 | 120 290 | 121 442 |
| Keskimäärin | 2 136 | 67.2 | 1 041 | 3 177 | 81 209 | 108 094 |
| Painotettu keskiarvo | 2 182 | 75.8 | 696 | 2 878 | 53 499 | 94 327 |
| Etelä-Pohjanmaa I–II | 2 186 | 69.2 | 971 | 3 157 | 24 630 | 47 706 |
| III | 2 332 | 69.1 | 1 045 | 3 377 | 51 457 | 98 824 |
| IV | 2 416 | 62.4 | 1 456 | 3 872 | 93 418 | 79 442 |
| V–VI | 1 784 | 63.9 | 1 008 | 2 792 | 127 990 | 109 412 |
| Keskimäärin | 2 086 | 64.5 | 1 150 | 3 236 | 82 828 | 89 583 |
| Painotettu keskiarvo | 2 227 | 66.6 | 1 117 | 3 344 | 68 161 | 85 178 |
| Pohjois-Suomi . . I–II | 7 269 | 91.8 | 646 | 7 915 | 61 629 | 89 481 |
| III | 4 045 | 76.0 | 1 275 | 5 320 | 81 806 | 98 314 |
| IV | 3 510 | 79.2 | 920 | 4 430 | 107 083 | 92 007 |
| V–VI | 2 006 | 66.9 | 992 | 2 998 | 136 112 | 127 415 |
| Keskimäärin | 3 161 | 75.4 | 1 029 | 4 190 | 98 691 | 110 390 |
| Painotettu keskiarvo | 4 830 | 83.5 | 952 | 5 782 | 86 207 | 98 003 |
| Koko maa | | | | | | |
| Keskimäärin | 1 670 | 63.3 | 969 | 2 639 | 76 172 | 107 859 |
| Painotettu keskiarvo | 2 121 | 69.9 | 912 | 3 033 | 62 693 | 100 323 |

¹⁾Djurstallar. ²⁾Övriga byggnader. ³⁾Summa jordbruksbyggnader mk/ha. ⁴⁾Summa jordbruksbyggnader mk/gård. ⁵⁾Bostadsbyggnader mk/gård.

¹⁾Livestock buildings. ²⁾Other buildings. ³⁾The total value of farm buildings marks per hectare. ⁴⁾The total value of farm buildings marks per farm. ⁵⁾Dwellings marks per farm.

Taulukko 9. Rahatulot mk/tila
Inkomster mk/gård
Cash receipts per farm

Tilivuosi 1985

| Alue ja suuruusluokka | Maatalous ¹⁾ | | Metsätalous ²⁾ | | Sivuan- talous ³⁾ | | Yksityistalous ⁴⁾ | | Veron- palautukset ⁵⁾ | | Yhteensä ⁶⁾ | |
|---------------------------|-------------------------|----------------|---------------------------|---------------|---------------------------------|---------------|------------------------------|---------------|-------------------------------------|--------------|------------------------|----------------|
| | mk | % | mk | % | mk | % | mk | % | mk | % | | |
| Etelä-Suomi | I–II | 97 804 | 60.7 | 9 011 | 5.6 | 32 147 | 19.9 | 21 760 | 13.5 | 524 | 0.3 | 161 246 |
| | III | 209 733 | 74.0 | 21 475 | 7.6 | 34 531 | 12.2 | 16 221 | 5.7 | 1 313 | 0.5 | 283 273 |
| | IV | 332 989 | 81.4 | 24 064 | 5.9 | 33 073 | 8.1 | 16 740 | 4.1 | 2 274 | 0.5 | 409 140 |
| | V | 506 707 | 86.5 | 36 118 | 6.2 | 24 713 | 4.2 | 15 576 | 2.7 | 2 347 | 0.4 | 585 461 |
| | VI | 806 671 | 84.7 | 73 898 | 7.8 | 44 333 | 4.7 | 24 746 | 2.6 | 2 583 | 0.2 | 952 231 |
| | Keskimäärin | 420 220 | 82.9 | 34 164 | 6.8 | 32 620 | 6.4 | 17 945 | 3.5 | 2 027 | 0.4 | 506 976 |
| Sisä-Suomi | I–II | 91 238 | 59.9 | 15 227 | 10.0 | 24 912 | 16.3 | 19 123 | 12.5 | 1 925 | 1.3 | 152 425 |
| | III | 208 218 | 71.5 | 40 253 | 13.8 | 26 246 | 9.0 | 15 738 | 5.4 | 898 | 0.3 | 291 353 |
| | IV | 381 424 | 80.2 | 56 394 | 11.9 | 21 467 | 4.5 | 14 688 | 3.1 | 1 589 | 0.3 | 475 562 |
| | V–VI | 573 896 | 82.4 | 61 835 | 8.9 | 33 140 | 4.8 | 25 767 | 3.7 | 2 039 | 0.3 | 696 677 |
| | Keskimäärin | 355 764 | 51.1 | 49 688 | 7.1 | 26 634 | 3.8 | 18 411 | 2.6 | 1 486 | 0.2 | 451 983 |
| Etelä-Pohjanmaa | I–II | 133 122 | 65.3 | 8 032 | 3.9 | 41 585 | 20.4 | 20 683 | 10.2 | 416 | 0.2 | 203 838 |
| | III | 236 087 | 80.1 | 9 700 | 3.3 | 32 352 | 11.0 | 14 846 | 5.0 | 1 861 | 0.6 | 294 846 |
| | IV | 318 339 | 84.2 | 17 186 | 4.5 | 26 323 | 7.0 | 15 361 | 4.1 | 708 | 0.2 | 377 917 |
| | V–VI | 574 160 | 87.0 | 31 398 | 4.8 | 34 811 | 5.3 | 17 789 | 2.7 | 1 579 | 0.2 | 659 737 |
| | Keskimäärin | 342 973 | 83.5 | 17 840 | 4.4 | 32 117 | 7.8 | 16 479 | 4.0 | 1 245 | 0.3 | 410 654 |
| Pohjois-Suomi | I–II | 208 789 | 74.2 | 23 982 | 8.5 | 28 157 | 10.0 | 19 578 | 7.0 | 865 | 0.3 | 281 371 |
| | III | 264 454 | 79.0 | 30 098 | 9.0 | 25 894 | 7.7 | 13 029 | 3.9 | 1 434 | 0.4 | 334 909 |
| | IV | 347 292 | 84.1 | 29 915 | 7.2 | 18 144 | 4.4 | 15 792 | 3.8 | 1 871 | 0.5 | 413 014 |
| | V–VI | 514 617 | 88.2 | 25 485 | 4.4 | 23 563 | 4.0 | 17 110 | 2.9 | 2 586 | 0.5 | 583 361 |
| | Keskimäärin | 336 232 | 83.0 | 28 414 | 7.0 | 23 342 | 5.8 | 15 411 | 3.8 | 1 748 | 0.4 | 405 147 |
| Koko maa | Keskimäärin | 381 320 | 82.1 | 34 633 | 7.5 | 29 392 | 6.3 | 17 377 | 3.7 | 1 773 | 0.4 | 464 495 |

¹⁾Jordbruk. ²⁾Skogsbruk. ³⁾Biförtjänster. ⁴⁾Privatekonomi. ⁵⁾Skatteåterbäring. ⁶⁾Summa.
¹⁾Agriculture. ²⁾Forestry. ³⁾By-enterprises. ⁴⁾Private household. ⁵⁾Tax rebate. ⁶⁾Total.

Taulukko 10. Rahamenot mk/tila
Utgifter mk/gård
Cash expenses per farm

Tilivuosi 1985

| Alue ja suuruusluokka | Maatalous ¹⁾ | | Metsä- talous ²⁾ | Asuin- raken- nusten uudis- tus ³⁾ | Sivu- ansio- talous ⁴⁾ | Yksi- tyis- talous ⁵⁾ | Verot ⁶⁾ | Korot vuokrat ja eläk- keet ⁷⁾ | Yhteensä ⁸⁾ | |
|--------------------------|---------------------------|--------------------|--------------------------------|---|---|--|---------------------|--|------------------------|----------------|
| | mk | % | | | | | | | | |
| Etelä-Suomi | I—II | 78 722 | 47.2 | 1 281 | 1 639 | 349 | 57 626 | 20 465 | 6 589 | 166 671 |
| | III | 165 919 | 58.2 | 4 343 | 4 211 | 2 714 | 66 914 | 27 742 | 13 351 | 285 194 |
| | IV | 258 162 | 60.6 | 14 568 | 4 084 | 504 | 89 541 | 39 793 | 19 533 | 426 185 |
| | V | 389 226 | 66.1 | 10 747 | 8 752 | 1 865 | 90 452 | 58 379 | 29 710 | 589 131 |
| | VI | 669 399 | 66.9 | 34 320 | 12 975 | 1 843 | 121 866 | 93 983 | 65 679 | 1000 065 |
| | Keskimäärin | 332 723 | 63.8 | 13 610 | 6 777 | 1 564 | 88 203 | 50 343 | 27 898 | 521 118 |
| Sisä-Suomi | I—II | 62 350 | 37.1 | 1 816 | 12 285 | 801 | 68 042 | 18 727 | 4 126 | 168 147 |
| | III | 158 004 | 55.1 | 8 175 | 4 972 | 4 549 | 71 534 | 27 810 | 11 569 | 286 613 |
| | IV | 294 699 | 62.7 | 15 993 | 8 274 | 581 | 90 828 | 41 571 | 17 916 | 469 862 |
| | V—VI | 445 421 | 63.4 | 20 596 | 20 412 | 4 024 | 108 983 | 66 193 | 37 089 | 702 718 |
| | Keskimäärin | 273 921 | 60.7 | 13 634 | 10 707 | 2 976 | 87 618 | 42 144 | 20 163 | 451 163 |
| | Etelä-Pohjanmaa | I—II | 120 283 | 59.5 | 1 235 | 3 484 | 14 159 | 44 586 | 12 871 | 5 467 |
| III | | 185 773 | 63.2 | 1 566 | 4 770 | 35 | 66 861 | 23 308 | 11 743 | 294 056 |
| IV | | 243 498 | 64.1 | 9 381 | 10 478 | — | 64 419 | 29 823 | 22 497 | 380 096 |
| V—VI | | 419 542 | 64.1 | 6 443 | 26 243 | 9 081 | 83 882 | 55 162 | 54 637 | 654 990 |
| Keskimäärin | | 260 609 | 63.6 | 5 391 | 12 315 | 4 094 | 68 157 | 32 893 | 26 183 | 409 642 |
| Pohjois-Suomi | | I—II | 171 173 | 59.8 | 10 056 | 11 836 | 12 222 | 60 151 | 13 451 | 7 116 |
| | III | 198 493 | 58.0 | 10 533 | 12 735 | 1 539 | 84 023 | 23 101 | 11 945 | 342 369 |
| | IV | 264 955 | 65.9 | 9 011 | 5 141 | 444 | 78 160 | 25 626 | 18 998 | 402 335 |
| | V—VI | 398 198 | 67.9 | 6 216 | 4 378 | 73 | 96 918 | 45 798 | 34 816 | 586 397 |
| | Keskimäärin | 257 710 | 63.5 | 9 114 | 8 613 | 2 037 | 82 489 | 27 646 | 18 380 | 405 989 |
| | Koko maa | Keskimäärin | 297 393 | 63.1 | 11 851 | 8 564 | 2 224 | 84 847 | 42 156 | 24 123 |

¹⁾Jordbruk. ²⁾Skogsbruk. ³⁾Investering i bostadsbyggnader. ⁴⁾Biförtjänster. ⁵⁾Privatekonomi. ⁶⁾Skatter. ⁷⁾Räntor, arrenden och sytning. ⁸⁾Summa.
¹⁾Agriculture. ²⁾Forestry. ³⁾Investment in dwellings. ⁴⁾By-enterprises. ⁵⁾Private household. ⁶⁾Taxes. ⁷⁾Interests, rents and pensions. ⁸⁾Total.

Tilivuosi 1985

Taulukko 11. Maatalou
Jordbrukets br
Gross return of ag

| Alue ja suuruusluokka | Kotieläintuotto ¹⁾ | | | | | | | | | | |
|--------------------------|--------------------------------|-------------------------------|--------------------|-------------------------------|------------------------------------|------------------------|---------------|---------------------|---------------------------|---------------------------------|--------------|
| | Maito- talous ⁴⁾ | Nauta- karja ⁵⁾ | Siat ⁶⁾ | Siipi- karja ⁷⁾ | Muut eläi- met ⁸⁾ | Yhteensä ⁹⁾ | | Ruis ¹⁰⁾ | Veh- nä ¹¹⁾ | Ohra ja kaura ¹²⁾ | |
| | | | | | | mk | % | | | | |
| Etelä-Suomi | I–II | 2 596 | 1 282 | 1 655 | 797 | 17 | 6 347 | 46.5 | 14 | 541 | 963 |
| | III | 3 905 | 1 536 | 3 291 | 693 | 2 | 9 427 | 67.3 | 52 | 540 | 1 434 |
| | IV | 4 196 | 1 539 | 3 013 | 294 | 36 | 9 078 | 70.3 | 135 | 648 | 1 235 |
| | V | 2 332 | 1 518 | 2 800 | 809 | 10 | 7 469 | 60.6 | 128 | 1 015 | 1 678 |
| | VI | 1 203 | 866 | 1 862 | 219 | 26 | 4 176 | 40.1 | 234 | 1 402 | 2 288 |
| | Keskimäärin | 2 451 | 1 292 | 2 540 | 493 | 21 | 6 797 | 56.9 | 157 | 1 027 | 1 771 |
| Painotettu keskiarvo | 2 957 | 1 377 | 2 627 | 575 | 17 | 7 553 | 59.2 | 110 | 810 | 1 519 | |
| Sisä-Suomi | I–II | 5 971 | 1 931 | 1 570 | 8 | 321 | 9 801 | 74.8 | — | 0 | 276 |
| | III | 6 923 | 2 573 | 1 447 | 232 | 51 | 11 226 | 81.7 | 52 | 14 | 620 |
| | IV | 6 633 | 3 124 | 2 333 | 130 | 15 | 12 235 | 81.9 | 50 | 64 | 590 |
| | V–VI | 3 981 | 2 056 | 2 331 | 484 | 19 | 8 871 | 72.9 | 174 | 161 | 899 |
| | Keskimäärin | 5 393 | 2 466 | 2 130 | 322 | 30 | 10 341 | 77.7 | 109 | 99 | 742 |
| | Painotettu keskiarvo | 6 210 | 2 383 | 1 735 | 168 | 134 | 10 630 | 78.5 | 48 | 34 | 530 |
| Etelä-Pohjanmaa . . . | I–II | 3 855 | 3 594 | 4 728 | 7 | 417 | 12 601 | 81.6 | 0 | — | 928 |
| | III | 5 793 | 1 447 | 2 923 | 1 210 | 109 | 11 482 | 77.3 | 16 | 11 | 1 045 |
| | IV | 3 710 | 1 800 | 3 262 | 684 | 17 | 9 473 | 70.7 | 52 | 89 | 1 747 |
| | V – VI | 2 994 | 959 | 4 200 | 227 | 0 | 8 380 | 72.0 | 96 | 28 | 2 125 |
| | Keskimäärin | 3 725 | 1 392 | 3 711 | 528 | 39 | 9 395 | 73.0 | 65 | 43 | 1 782 |
| | Painotettu keskiarvo | 4 428 | 1 908 | 3 604 | 665 | 136 | 10 741 | 76.1 | 34 | 29 | 1 363 |
| Pohjois-Suomi | I – II | 8 373 | 1 958 | 10 834 | — | 151 | 21 316 | 87.4 | — | — | 38 |
| | III | 9 546 | 4 067 | 1 096 | 11 | 30 | 14 750 | 85.9 | 1 | — | 221 |
| | IV | 8 313 | 3 517 | 710 | 1 | 13 | 12 554 | 88.5 | — | — | 241 |
| | V – VI | 5 304 | 2 760 | 1 136 | 21 | 36 | 9 257 | 86.6 | 7 | — | 618 |
| | Keskimäärin | 7 393 | 3 290 | 1 337 | 12 | 32 | 12 064 | 87.0 | 3 | — | 382 |
| | Painotettu keskiarvo | 8 348 | 3 046 | 4 508 | 7 | 71 | 15 980 | 87.0 | 1 | — | 213 |
| Koko maa | | | | | | | | | | | |
| Keskimäärin | 3 950 | 1 857 | 2 370 | 383 | 25 | 8 585 | 68.1 | 114 | 590 | 1 345 | |
| Painotettu keskiarvo | 4 732 | 1 938 | 2 915 | 413 | 68 | 10 066 | 71.6 | 68 | 400 | 1 080 | |

¹⁾Husdjursintäkter. ²⁾Växtodlingsintäkter. ³⁾Övriga intäkter. ⁴⁾Mjölkhushållning. ⁵⁾Nötboskap. ⁶⁾Svin. ⁷⁾Fjäderfä. ⁸⁾Övriga husdjurd.
⁹⁾Summa husdjursintäkter. ¹⁰⁾Råg. ¹¹⁾Vete. ¹²⁾Korn och havre. ¹³⁾Hö o. dyl. ¹⁴⁾Potatis. ¹⁵⁾Rotfrukter. ¹⁶⁾Övriga växter. ¹⁷⁾Summa växtod-
lingsintäkter. ¹⁸⁾Trädgård. ¹⁹⁾Statsbidrag. ²⁰⁾Bostadsförmån. ²¹⁾Övrigt. ²²⁾Summa övriga intäkter. ²³⁾Bruttointäkter totalt.

en kokonaistuotto mk/ha
ttointäkt mk/ha
iculture per hectare

| | Kasvinviljelytuotto ²⁾ | | | | | | | | | | Muu tuotto ³⁾ | | | | | |
|--|-----------------------------------|----------------------------|--------------------------------|---------------------|-------------------------|-------------|------------------------------|---|-------------------------------|---------------------|--------------------------|------------|--|--|--|--|
| | Heinä yms. ¹³⁾ | Peru- na ¹⁴⁾ | Juuri kasvit ¹⁵⁾ | Muut ¹⁶⁾ | Yhteensä ¹⁷⁾ | | Puutar- ha ¹⁸⁾ | Valtion avustuk- set ¹⁹⁾ | Asunto- etu ²⁰⁾ | Muut ²¹⁾ | Yhteensä ²²⁾ | | Kokonais- tuotto yhteensä ²³⁾ | | | |
| | | | | | mk | % | | | | | mk | % | | | | |
| | 48 | 997 | 2 209 | 621 | 5 393 | 39.6 | 36 | 861 | 821 | 172 | 1 890 | 13.9 | 13 630 | | | |
| | 73 | 231 | 544 | 486 | 3 360 | 24.0 | 36 | 357 | 549 | 281 | 1 223 | 8.7 | 14 010 | | | |
| | 46 | 169 | 336 | 469 | 3 038 | 23.6 | 25 | 151 | 415 | 200 | 791 | 6.1 | 12 907 | | | |
| | 30 | 436 | 383 | 567 | 4 237 | 34.4 | 14 | 102 | 273 | 225 | 614 | 5.0 | 12 320 | | | |
| | 34 | 118 | 828 | 760 | 5 664 | 54.5 | 61 | 78 | 207 | 213 | 559 | 5.4 | 10 399 | | | |
| | 39 | 263 | 573 | 609 | 4 439 | 37.2 | 35 | 139 | 313 | 220 | 707 | 5.9 | 11 943 | | | |
| | 48 | 364 | 783 | 568 | 4 202 | 32.9 | 34 | 295 | 449 | 225 | 1 003 | 7.9 | 12 758 | | | |
| | 87 | 105 | 7 | 936 | 1 411 | 10.7 | 35 | 929 | 818 | 114 | 1 896 | 14.5 | 13 108 | | | |
| | 35 | 97 | 62 | 494 | 1 374 | 10.0 | 36 | 442 | 501 | 164 | 1 143 | 8.3 | 13 743 | | | |
| | 67 | 454 | 317 | 202 | 1 744 | 11.7 | 13 | 276 | 416 | 252 | 957 | 6.4 | 14 936 | | | |
| | 43 | 551 | 216 | 618 | 2 662 | 21.9 | 10 | 137 | 235 | 257 | 639 | 5.2 | 12 172 | | | |
| | 49 | 419 | 208 | 479 | 2 105 | 15.8 | 17 | 255 | 353 | 233 | 858 | 6.5 | 13 304 | | | |
| | 59 | 210 | 103 | 612 | 1 596 | 11.8 | 29 | 546 | 565 | 172 | 1 312 | 9.7 | 13 538 | | | |
| | 42 | 66 | 3 | 51 | 1 090 | 7.1 | 69 | 921 | 679 | 78 | 1 747 | 11.3 | 15 438 | | | |
| | 66 | 386 | 341 | 95 | 1 960 | 13.2 | 41 | 415 | 514 | 445 | 1 415 | 9.5 | 14 857 | | | |
| | 28 | 233 | 201 | 510 | 2 860 | 21.3 | 25 | 244 | 356 | 450 | 1 075 | 8.0 | 13 408 | | | |
| | 52 | 121 | 123 | 163 | 2 708 | 23.3 | 16 | 155 | 236 | 135 | 542 | 4.7 | 11 630 | | | |
| | 47 | 199 | 180 | 254 | 2 570 | 20.0 | 25 | 254 | 335 | 283 | 897 | 7.0 | 12 862 | | | |
| | 50 | 237 | 199 | 192 | 2 104 | 14.9 | 39 | 441 | 467 | 315 | 1 262 | 9.0 | 14 107 | | | |
| | 68 | 153 | 10 | 16 | 285 | 1.2 | 39 | 1 879 | 726 | 127 | 2 771 | 11.4 | 24 372 | | | |
| | 77 | 422 | 8 | 76 | 805 | 4.7 | 51 | 1 053 | 415 | 103 | 1 622 | 9.4 | 17 177 | | | |
| | 15 | 176 | 14 | 149 | 595 | 4.2 | 91 | 555 | 273 | 121 | 1 040 | 7.3 | 14 189 | | | |
| | 116 | 192 | 0 | 10 | 943 | 8.8 | 15 | 201 | 160 | 111 | 487 | 4.6 | 10 687 | | | |
| | 74 | 243 | 7 | 69 | 778 | 5.6 | 48 | 581 | 278 | 113 | 1 020 | 7.4 | 13 862 | | | |
| | 69 | 253 | 9 | 58 | 603 | 3.3 | 49 | 1 148 | 467 | 116 | 1 780 | 9.7 | 18 363 | | | |
| | 47 | 284 | 373 | 462 | 3 215 | 25.5 | 33 | 245 | 317 | 210 | 805 | 6.4 | 12 605 | | | |
| | 54 | 295 | 428 | 433 | 2 758 | 19.6 | 36 | 510 | 478 | 210 | 1 234 | 8.8 | 14 058 | | | |

¹⁾Gross return of animal husbandry. ²⁾Gross return of plant cultivation. ³⁾Other gross return. ⁴⁾Dairy products. ⁵⁾Cattle. ⁶⁾Pigs. ⁷⁾The poultry.
⁸⁾Other animals. ⁹⁾Total. ¹⁰⁾Rye. ¹¹⁾Wheat. ¹²⁾Barley and oats. ¹³⁾Hay. ¹⁴⁾Potato. ¹⁵⁾Root crops. ¹⁶⁾Other plants. ¹⁷⁾Total. ¹⁸⁾Horticulture. ¹⁹⁾State
premiums. ²⁰⁾Rents and dwellings. ²¹⁾Rest. ²²⁾Other gross return total. ²³⁾The gross return total.

Tilivuosi 1985

Taulukko 12. Maatalouden
Jordbrukets drift
Production expenses of agriculture (except

| Alue ja suuruusluokka | Työkustannus ¹⁾ | | | | | Tarvikekustannus ²⁾ | | | | |
|---------------------------------|----------------------------|--------------------------------|--------------------------|-------------------------|-------------|----------------------------------|--------------------------|--------------------------------|--------------------------------|--|
| | Palkat ³⁾ | Viljelijäperheen ⁴⁾ | | Yhteensä ¹²⁾ | | Kotieläinkustannus ²⁾ | Ostorehut ¹³⁾ | Ostosienet yms. ¹⁴⁾ | Ostolannoitteet ¹⁵⁾ | Kuivaus, kasvinsuojelu yms. ¹⁶⁾ |
| | | Juoksevat työt ¹⁰⁾ | Johtotyöt ¹¹⁾ | mk | % | | | | | |
| Etelä-Suomi I –II | 420 | 5 794 | 426 | 6 640 | 42.4 | 215 | 1 584 | 406 | 973 | 417 |
| III | 231 | 4 468 | 231 | 4 930 | 34.4 | 312 | 2 692 | 266 | 966 | 239 |
| IV | 180 | 3 432 | 145 | 3 757 | 30.6 | 283 | 2 339 | 234 | 915 | 201 |
| V | 249 | 2 093 | 110 | 2 452 | 23.1 | 179 | 2 364 | 255 | 960 | 181 |
| VI | 579 | 926 | 90 | 1 595 | 18.5 | 105 | 1 655 | 253 | 994 | 184 |
| Keskimäärin | 352 | 2 227 | 126 | 2 705 | 25.4 | 187 | 2 128 | 254 | 964 | 195 |
| Painotettu keskiarvo | 315 | 3 367 | 196 | 3 878 | 31.4 | 227 | 2 200 | 277 | 961 | 238 |
| Sisä-Suomi I –II | 248 | 7 334 | 223 | 7 805 | 47.4 | 359 | 2 109 | 203 | 838 | 80 |
| III | 269 | 4 592 | 160 | 5 021 | 36.0 | 386 | 2 081 | 289 | 994 | 142 |
| IV | 394 | 3 577 | 153 | 4 124 | 29.6 | 322 | 2 579 | 291 | 1 087 | 148 |
| V –VI | 674 | 1 914 | 132 | 2 720 | 25.6 | 235 | 1 944 | 294 | 1 127 | 120 |
| Keskimäärin | 501 | 3 052 | 145 | 3 698 | 29.9 | 294 | 2 156 | 290 | 1 082 | 132 |
| Painotettu keskiarvo | 329 | 5 055 | 177 | 5 561 | 38.6 | 349 | 2 156 | 260 | 971 | 119 |
| Etelä-Pohjanmaa I –II | 286 | 6 089 | 252 | 6 627 | 35.8 | 295 | 5 861 | 222 | 956 | 198 |
| III | 267 | 4 766 | 168 | 5 201 | 32.3 | 358 | 4 360 | 267 | 900 | 170 |
| IV | 147 | 3 316 | 156 | 3 619 | 28.4 | 199 | 2 457 | 372 | 1 024 | 279 |
| V –VI | 249 | 1 865 | 90 | 2 204 | 22.2 | 225 | 2 202 | 279 | 905 | 208 |
| Keskimäärin | 222 | 2 956 | 129 | 3 307 | 27.2 | 242 | 2 779 | 303 | 942 | 223 |
| Painotettu keskiarvo | 241 | 4 231 | 170 | 4 642 | 31.3 | 286 | 3 885 | 283 | 941 | 208 |
| Pohjois-Suomi I –II | 62 | 8 983 | 223 | 9 268 | 34.0 | 590 | 10 184 | 123 | 849 | 25 |
| III | 164 | 6 159 | 173 | 6 496 | 35.6 | 353 | 4 763 | 228 | 1 126 | 55 |
| IV | 281 | 4 146 | 131 | 4 558 | 32.3 | 371 | 3 344 | 229 | 1 128 | 54 |
| V –VI | 229 | 2 472 | 91 | 2 792 | 28.8 | 216 | 1 912 | 206 | 980 | 52 |
| Keskimäärin | 223 | 4 136 | 128 | 4 487 | 32.5 | 310 | 3 355 | 216 | 1 057 | 52 |
| Painotettu keskiarvo | 156 | 6 328 | 173 | 6 657 | 34.0 | 422 | 6 072 | 188 | 1 008 | 44 |
| Koko maa | | | | | | | | | | |
| Keskimäärin | 347 | 2 767 | 131 | 3 245 | 27.9 | 233 | 2 397 | 259 | 1 000 | 162 |
| Painotettu keskiarvo | 279 | 4 331 | 185 | 4 795 | 33.4 | 293 | 3 099 | 260 | 968 | 177 |

¹⁾Arbetskostnader. ²⁾Husdjurskostnader. ³⁾Kostnader för förnödenheter. ⁴⁾Kostnader för maskiner och redskap. ⁵⁾Byggnadskostnader. ⁶⁾Övriga driftskostnader. ⁷⁾Summa driftskostnader. ⁸⁾Löner. ⁹⁾Brukarfamiljens arbete. ¹⁰⁾Jordbrukets löpande arbeten. ¹¹⁾Driftsledararbete. ¹²⁾Summa arbetskostnader. ¹³⁾Köpt foder. ¹⁴⁾Köpt utsäde o.dyl. ¹⁵⁾Handelsgödsel. ¹⁶⁾Torkning, växtskydd o.dyl. ¹⁷⁾Bränsle och smörjmedel. ¹⁸⁾Elavgifter. ¹⁹⁾Summa förnödenheter. ²⁰⁾Avskrivning. ²¹⁾Reparation och underhåll. ²²⁾Inköp av småredskap. ²³⁾Hyra för redskap. ²⁴⁾Summa maskiner och redskap. ²⁵⁾Byggnadsavskrivning. ²⁶⁾Underhåll. ²⁷⁾Summa byggnadskostnader.

en liikekustannus mk/ha
skostnader mk/ha
interest claim for total capital) per hectare

| Poltto- ja voiteluaineet ¹⁷⁾ | Sähköt ¹⁸⁾ | Yhteensä ¹⁹⁾ | Kone- ja kalustokustannus ⁵⁾ | | | | | Rakennukset ⁵⁾ | | | | Liikekustannus ⁷⁾ |
|---|-----------------------|-------------------------|---|---|---------------------------------|---------------------------------------|-------------------------|---------------------------|------------------------|-------------------------|-----------------------------|------------------------------|
| | | | Pois-to ²⁰⁾ | Korjaus- ja kunnossapito ²¹⁾ | Pienkauston osto ²²⁾ | Kaluston vuokra-käyttö ²³⁾ | Yhteensä ²⁴⁾ | Pois-to ²⁵⁾ | Korjaus ²⁶⁾ | Yhteensä ²⁷⁾ | Muu kustannus ⁶⁾ | |
| 624 | 456 | 4 460 | 998 | 409 | 100 | 475 | 1 982 | 454 | 304 | 758 | 1 597 | 15 652 |
| 569 | 370 | 5 102 | 1 145 | 394 | 85 | 398 | 2 022 | 432 | 292 | 724 | 1 259 | 14 349 |
| 521 | 312 | 4 522 | 1 254 | 404 | 87 | 250 | 1 995 | 439 | 229 | 668 | 1 047 | 12 272 |
| 481 | 232 | 4 473 | 1 273 | 353 | 68 | 158 | 1 852 | 315 | 193 | 508 | 1 137 | 10 601 |
| 451 | 175 | 3 712 | 1 085 | 334 | 50 | 137 | 1 606 | 220 | 194 | 414 | 1 169 | 8 601 |
| 489 | 244 | 4 274 | 1 187 | 361 | 68 | 196 | 1 812 | 319 | 212 | 531 | 1 150 | 10 659 |
| 530 | 310 | 4 516 | 1 160 | 379 | 78 | 286 | 1 903 | 376 | 244 | 620 | 1 230 | 12 374 |
| 361 | 557 | 4 148 | 978 | 390 | 182 | 502 | 2 052 | 506 | 238 | 744 | 1 361 | 16 469 |
| 465 | 421 | 4 392 | 1 246 | 444 | 141 | 414 | 2 245 | 605 | 233 | 838 | 1 074 | 13 956 |
| 481 | 367 | 4 953 | 1 519 | 440 | 123 | 374 | 2 456 | 638 | 229 | 867 | 1 225 | 13 947 |
| 430 | 256 | 4 171 | 1 102 | 470 | 68 | 187 | 1 827 | 391 | 208 | 599 | 1 088 | 10 640 |
| 451 | 328 | 4 439 | 1 248 | 455 | 101 | 294 | 2 098 | 508 | 220 | 728 | 1 127 | 12 384 |
| 428 | 440 | 4 374 | 1 182 | 428 | 144 | 411 | 2 165 | 552 | 231 | 783 | 1 198 | 14 430 |
| 594 | 369 | 8 200 | 869 | 358 | 147 | 407 | 1 781 | 361 | 268 | 629 | 954 | 18 486 |
| 503 | 330 | 6 530 | 1 227 | 331 | 125 | 423 | 2 106 | 513 | 219 | 732 | 1 190 | 16 117 |
| 552 | 254 | 4 938 | 1 402 | 380 | 88 | 252 | 2 122 | 554 | 204 | 758 | 1 128 | 12 764 |
| 488 | 200 | 4 282 | 1 100 | 336 | 59 | 171 | 1 666 | 388 | 185 | 573 | 986 | 9 936 |
| 514 | 245 | 5 006 | 1 207 | 349 | 82 | 247 | 1 885 | 460 | 199 | 659 | 1 064 | 12 163 |
| 531 | 299 | 6 147 | 1 168 | 349 | 110 | 338 | 1 965 | 469 | 220 | 689 | 1 091 | 14 820 |
| 657 | 561 | 12 399 | 1 606 | 398 | 168 | 429 | 2 601 | 1 126 | 347 | 1 473 | 885 | 27 216 |
| 459 | 360 | 6 991 | 1 566 | 427 | 125 | 354 | 2 472 | 747 | 248 | 995 | 908 | 18 215 |
| 420 | 268 | 5 443 | 1 441 | 373 | 101 | 221 | 2 136 | 594 | 179 | 773 | 833 | 14 114 |
| 310 | 183 | 3 643 | 1 111 | 300 | 69 | 179 | 1 659 | 431 | 143 | 574 | 805 | 9 689 |
| 393 | 266 | 5 339 | 1 343 | 358 | 96 | 245 | 2 042 | 585 | 187 | 772 | 841 | 13 791 |
| 503 | 392 | 8 207 | 1 498 | 390 | 129 | 335 | 2 352 | 814 | 257 | 1 071 | 873 | 19 582 |
| 468 | 264 | 4 550 | 1 227 | 377 | 80 | 227 | 1 911 | 412 | 208 | 620 | 1 086 | 11 645 |
| 505 | 348 | 5 357 | 1 222 | 386 | 105 | 327 | 2 040 | 499 | 240 | 739 | 1 142 | 14 366 |

¹⁷⁾Labour cost. ¹⁸⁾Livestock cost. ¹⁹⁾Cost of purchased supplies. ²⁰⁾Cost of implements. ²¹⁾Cost of buildings. ²²⁾Other cost. ²³⁾The production expenses of agriculture total. ²⁴⁾Wages paid. ²⁵⁾Imputed wage of farmer and his family. ²⁶⁾Agricultural work. ²⁷⁾Management work. ²⁸⁾The labour cost total. ²⁹⁾Commercial fodder. ³⁰⁾Commercial seeds etc. ³¹⁾Fertilizers. ³²⁾Plant protection, drying of grain etc. ³³⁾Fuels and lubricants. ³⁴⁾Electricity. ³⁵⁾The cost of purchased supplies total. ³⁶⁾Depreciation. ³⁷⁾Maintenance. ³⁸⁾Purchase of tools. ³⁹⁾Rents of implements. ⁴⁰⁾The cost of implements total. ⁴¹⁾Depreciation of buildings. ⁴²⁾Maintenance of buildings. ⁴³⁾The cost of buildings total.

Taulukko 13. Viljelijäperheen ja aikapalkkaisen palkkaväen työt t/tila
 Brukarfamiljens och de tidsavlönade arbetarnas arbete, timmar/gård
 Tilivuosi 1985
 Working hours per farm

| Alue ja suuruusluokka | Työtunteja yhteensä t/tila ¹⁾ | | | | | | | Niistä metsätöitä t/tila ²⁾ | | |
|---------------------------|--|----------------------|----------------------|----------------------|--------------------------|----------------------|----------------------|---|-------------------------------|-----------|
| | Viljelijäperhe ³⁾ | | | | Palkkaväki ⁴⁾ | | | Viljelijä- perhe ³⁾ | Palkka- väki ⁴⁾ | |
| | Johtotyö ⁵⁾ | Miehet ⁶⁾ | Naiset ⁷⁾ | Lapset ⁸⁾ | Miehet ⁶⁾ | Naiset ⁷⁾ | Lapset ⁸⁾ | | | |
| Etelä-Suomi | I-II | 134 | 1 777 | 2 206 | 28 | 35 | 105 | — | 68 | — |
| | III | 146 | 2 593 | 2 616 | 34 | 132 | 13 | 0 | 154 | 5 |
| | IV | 149 | 3 088 | 2 940 | 39 | 164 | 64 | — | 182 | 16 |
| | V | 178 | 2 964 | 2 803 | 27 | 407 | 152 | — | 195 | 32 |
| | VI | 269 | 2 684 | 2 542 | 22 | 1 442 | 582 | — | 148 | 110 |
| | Keskimäärin | 176 | 2 791 | 2 716 | 31 | 428 | 167 | 0 | 167 | 33 |
| Sisä-Suomi | I-II | 71 | 2 351 | 2 238 | 55 | 43 | 62 | — | 239 | — |
| | III | 101 | 2 597 | 2 760 | 59 | 132 | 69 | — | 184 | 14 |
| | IV | 151 | 3 104 | 2 929 | 54 | 503 | 152 | — | 212 | 46 |
| | V-VI | 245 | 3 144 | 2 647 | 58 | 1 276 | 570 | — | 162 | 55 |
| | Keskimäärin | 155 | 2 889 | 2 749 | 57 | 558 | 233 | — | 190 | 34 |
| Etelä-Pohjanmaa | I-II | 81 | 1 873 | 2 288 | 23 | 214 | 106 | — | 63 | 12 |
| | III | 106 | 2 586 | 2 713 | 13 | 199 | 80 | — | 98 | 1 |
| | IV | 157 | 2 965 | 2 888 | 32 | 170 | 48 | — | 111 | 3 |
| | V-VI | 172 | 2 910 | 3 292 | 57 | 506 | 113 | — | 119 | 7 |
| | Keskimäärin | 137 | 2 716 | 2 879 | 32 | 275 | 82 | — | 103 | 5 |
| Pohjois-Suomi | I-II | 73 | 2 615 | 3 300 | 19 | 17 | — | — | 104 | — |
| | III | 111 | 3 410 | 3 233 | 27 | 139 | 40 | — | 205 | 18 |
| | IV | 132 | 3 334 | 3 096 | 115 | 277 | 100 | — | 206 | 18 |
| | V-VI | 171 | 4 008 | 3 479 | 50 | 352 | 178 | — | 219 | 24 |
| | Keskimäärin | 126 | 3 430 | 3 252 | 57 | 212 | 83 | 0 | 198 | 18 |
| Koko maa | Keskimäärin | 157 | 2 935 | 2 849 | 42 | 396 | 155 | 0 | 172 | 27 |

¹⁾Alla arbeten t/gård. ²⁾Därav skogsarbeten, manuell arbetstimmar/gård. ³⁾Brukarfamiljen. ⁴⁾Löntagarna. ⁵⁾Driftsledararbete. ⁶⁾Män. ⁷⁾Kvinnor. ⁸⁾Barn.

¹⁾The working hours total per farm. ²⁾Of which forest work, human hours per farm. ³⁾Farm family. ⁴⁾Hired labour. ⁵⁾Management work. ⁶⁾Men. ⁷⁾Women. ⁸⁾Children.

Taulukko 14. Maatalouden juoksevat työt t/ha
 Jordbrukets löpande arbeten, timmar/ha
 Tilivuosi 1985
 Agricultural work, hours per hectare

| Alue ja suuruusluokka | Viljelijäperheen työ t/ha ¹⁾ | | | Palkkaväen työ t/ha ²⁾ | | Yhteensä ihmistyötä t/ha ³⁾ | Urakkapalkat mk/ha ⁴⁾ | |
|---------------------------|---|----------------------|----------------------|-----------------------------------|-----------------------------------|---|-------------------------------------|-----------|
| | Miehet ⁵⁾ | Naiset ⁶⁾ | Lapset ⁷⁾ | Miehet ⁵⁾ | Naiset ja lapset ⁸⁾ | | | |
| Etelä-Suomi | I–II | 153 | 101 | 3 | 4 | 14 | 275 | 21 |
| | III | 128 | 65 | 2 | 8 | — | 203 | 36 |
| | IV | 102 | 47 | 1 | 6 | 3 | 159 | 28 |
| | V | 64 | 27 | — | 10 | 4 | 105 | 11 |
| | VI | 29 | 10 | — | 17 | 7 | 63 | 16 |
| | Keskimäärin | 67 | 29 | — | 11 | 4 | 111 | 19 |
| Painotettu keskiarvo | 96 | 50 | 1 | 9 | 5 | 161 | 23 | |
| Sisä-Suomi | I–II | 187 | 131 | 5 | 6 | 8 | 337 | 11 |
| | III | 129 | 70 | 2 | 7 | 4 | 212 | 82 |
| | IV | 102 | 54 | 1 | 17 | 5 | 179 | 50 |
| | V–VI | 58 | 24 | — | 26 | 10 | 118 | 33 |
| | Keskimäärin | 89 | 43 | 1 | 19 | 7 | 159 | 48 |
| | Painotettu keskiarvo | 136 | 83 | 3 | 11 | 6 | 239 | 47 |
| Etelä-Pohjanmaa | I–II | 164 | 101 | 1 | 7 | 14 | 287 | 3 |
| | III | 139 | 68 | — | 10 | 3 | 220 | 19 |
| | IV | 100 | 43 | — | 4 | 2 | 149 | 14 |
| | V–VI | 52 | 26 | — | 10 | 2 | 90 | 15 |
| | Keskimäärin | 88 | 41 | — | 9 | 3 | 141 | 15 |
| | Painotettu keskiarvo | 121 | 62 | 0 | 8 | 5 | 196 | 14 |
| Pohjois-Suomi | I–II | 226 | 169 | 2 | 2 | — | 399 | 26 |
| | III | 173 | 95 | 2 | 7 | 2 | 279 | 22 |
| | IV | 116 | 64 | 2 | 9 | 2 | 193 | 51 |
| | V–VI | 72 | 35 | — | 7 | 3 | 117 | 10 |
| | Keskimäärin | 117 | 64 | 1 | 8 | 3 | 193 | 26 |
| | Painotettu keskiarvo | 168 | 108 | 2 | 6 | 1 | 285 | 27 |
| Koko maa | Keskimäärin | 81 | 39 | — | 12 | 4 | 136 | 25 |
| | Painotettu keskiarvo | 120 | 68 | 2 | 9 | 4 | 203 | 27 |

¹⁾ Brukarfamiljens arbeten. ²⁾ Löntagarnas arbeten. ³⁾ Summa manuellt arbete. ⁴⁾ Acordlöner mk/ha. ⁵⁾ Män. ⁶⁾ Kvinnor. ⁷⁾ Barn. ⁸⁾ Kvinnor och barn.

¹⁾ Works of farm family. ²⁾ Hired labour. ³⁾ Human works total. ⁴⁾ Piece wages marks per hectare. ⁵⁾ Men. ⁶⁾ Women. ⁷⁾ Children. ⁸⁾ Women and children.

Taulukko 15. Maatalouden juoksevan ihmistyön jakautuminen sekä talousrakennusten ja salaajitusten yms. uudistustyöt
Fördelning av jordbrukets löpande arbeten samt investeringsarbeten för ekonomibyggnader och täckdikning o.dyl.

The share of agricultural work and the investment works in farm buildings and drainage etc.

Tilivuosi 1985

| Alue ja suuruusluokka | Maatalouden juoksevat työt it/tila ¹⁾ | | | | Talousrakennusten ja salaajitusten yms. uudistustyöt it/tila ²⁾ | | |
|---------------------------|--|--------------------------------------|---------------------------------------|------------------------|--|--------------------------|-----------|
| | Kasvinviljelytyöt ³⁾ | Kotieläintalouden työt ⁴⁾ | Muut maatal. juoks.työt ⁵⁾ | Yhteensä ⁶⁾ | Viljelijäperhe ⁷⁾ | Palkkaväki ⁸⁾ | |
| Etelä-Suomi | I—II | 655 | 1 102 | 301 | 2 058 | 27 | 6 |
| | III | 709 | 1 876 | 494 | 3 079 | 78 | 10 |
| | IV | 1 063 | 2 278 | 503 | 3 844 | 106 | 8 |
| | V | 1 320 | 2 118 | 536 | 3 974 | 127 | 15 |
| | VI | 1 880 | 1 744 | 896 | 4 520 | 135 | 90 |
| | Keskimäärin | 1 171 | 1 978 | 560 | 3 709 | 106 | 24 |
| Sisä-Suomi | I—II | 711 | 1 589 | 252 | 2 552 | — | — |
| | III | 749 | 2 094 | 365 | 3 208 | 157 | 5 |
| | IV | 1 043 | 2 513 | 626 | 4 182 | 151 | 68 |
| | V—VI | 1 675 | 2 818 | 685 | 5 178 | 88 | 110 |
| | Keskimäärin | 1 094 | 2 392 | 528 | 4 014 | 126 | 52 |
| Etelä-Pohjanmaa | I—II | 486 | 1 477 | 274 | 2 237 | 9 | — |
| | III | 699 | 2 247 | 404 | 3 350 | 72 | 32 |
| | IV | 936 | 2 192 | 465 | 3 593 | 126 | 20 |
| | V—VI | 1 185 | 2 673 | 406 | 4 264 | 63 | 12 |
| | Keskimäärin | 883 | 2 259 | 409 | 3 551 | 80 | 18 |
| Pohjois-Suomi | I—II | 450 | 2 249 | 396 | 3 095 | 68 | — |
| | III | 903 | 2 771 | 589 | 4 263 | 138 | 11 |
| | IV | 974 | 3 096 | 583 | 4 653 | 137 | 18 |
| | V—VI | 1 249 | 3 367 | 694 | 5 310 | 283 | 11 |
| | Keskimäärin | 950 | 2 938 | 588 | 4 476 | 161 | 12 |
| Koko maa | Keskimäärin | 1 079 | 2 295 | 542 | 3 916 | 118 | 27 |

¹⁾Jordbrukets löpande arbeten, manuell arbetstimmar/gård. ²⁾Investeringsarbeten för ekonomibyggnader och täckdikning o.dyl., manuell arbetstimmar/gård. ³⁾Växtodlingsarbeten. ⁴⁾Arbeten för husdjursskötseln. ⁵⁾Jordbrukets övriga löpande arbeten. ⁶⁾Summa. ⁷⁾Brukarfamiljen. ⁸⁾Löntagarna.

¹⁾Agricultural works, human hours per farm. ²⁾Investment works in farm buildings and drainage etc., human hours per farm. ³⁾Works in plant cultivation. ⁴⁾Works in animal husbandry. ⁵⁾Other agricultural works. ⁶⁾Total. ⁷⁾Farm family. ⁸⁾Hired labour.

Taulukko 16. Sivuanstio- ja yksityistalouden työt t/tila
 Biförtjänst- och privatekonomiskt arbete t/gård
 By-enterprise- and private household works, hours per farm
 Tilivuosi 1985

| Alue ja suuruusluokka | Sivuanstiot ¹⁾ | | | | Yksityistalouden työt ²⁾ | | | | |
|--------------------------|------------------------------|----------------------|----------------------|--|-------------------------------------|----------------------|----------------------|--|-----------|
| | Viljelijäperhe ³⁾ | | | Palkka- väki it/tila ⁴⁾ | Viljelijäperhe ³⁾ | | | Palkka- väki it/tila ⁴⁾ | |
| | Michet ⁵⁾ | Naiset ⁶⁾ | Lapset ⁷⁾ | | Michet ⁵⁾ | Naiset ⁶⁾ | Lapset ⁷⁾ | | |
| Etelä-Suomi | I–II | 365 | 133 | — | — | 157 | 1 306 | 13 | 1 |
| | III | 280 | 198 | — | 3 | 90 | 1 415 | 7 | 7 |
| | IV | 215 | 155 | 0 | 3 | 65 | 1 635 | 6 | 11 |
| | V | 127 | 92 | 0 | 18 | 54 | 1 630 | 5 | 11 |
| | VI | 188 | 134 | — | 25 | 42 | 1 701 | 0 | 111 |
| | Keskimäärin | 208 | 140 | 0 | 11 | 69 | 1 576 | 5 | 25 |
| Sisä-Suomi | I–II | 471 | 57 | — | — | 149 | 1 137 | 10 | 4 |
| | III | 179 | 141 | 4 | 8 | 100 | 1 541 | 25 | 14 |
| | IV | 164 | 114 | 1 | 12 | 109 | 1 552 | 15 | 34 |
| | V–VI | 160 | 96 | — | 5 | 88 | 1 481 | 19 | 171 |
| | Keskimäärin | 187 | 115 | 2 | 8 | 102 | 1 504 | 20 | 63 |
| Etelä-Pohjanmaa . . . | I–II | 373 | 230 | 4 | 148 | 147 | 1 268 | 7 | — |
| | III | 146 | 264 | — | — | 108 | 1 410 | 5 | 31 |
| | IV | 148 | 120 | 0 | — | 93 | 1 741 | 3 | 14 |
| | V–VI | 140 | 238 | — | 26 | 35 | 1 804 | 22 | 4 |
| | Keskimäärin | 171 | 206 | 1 | 24 | 88 | 1 609 | 9 | 15 |
| Pohjois-Suomi | I–II | 379 | 184 | — | — | 205 | 1 787 | — | — |
| | III | 222 | 102 | — | 2 | 73 | 1 642 | 4 | 14 |
| | IV | 128 | 31 | — | 13 | 54 | 1 505 | 69 | 45 |
| | V–VI | 149 | 27 | — | 0 | 62 | 1 845 | 27 | 57 |
| | Keskimäärin | 195 | 74 | — | 4 | 79 | 1 661 | 28 | 31 |
| Koko maa | Keskimäärin | 197 | 128 | 0 | 10 | 80 | 1 581 | 14 | 34 |

¹⁾Biförtjänstarbeten. ²⁾Privatekonomiska arbeten. ³⁾Brukarfamiljen. ⁴⁾Löntagarna, manuella arbetstimmar/gård. ⁵⁾Män. ⁶⁾Kvinnor.
⁷⁾Barn.

¹⁾By-enterprise works. ²⁾Private household works. ³⁾Farm family. ⁴⁾Hired labour, human hours per farms. ⁵⁾Men. ⁶⁾Women. ⁷⁾Children.

Taulukko 17. **Traktorityö**
Traktorarbete
Working hours of tractors

Tilivuosi 1985

| Alue ja suurnusluokka | Maatalouden juoksevat työt | | Tal. rak. ja salaojit. uudistus- työt t/tila ³⁾ | Met- sä- työt t/tila ⁴⁾ | Sivu- ansio- ja muut työt t/tila ⁵⁾ | Traktorityötä t/tila | | | Maatalouden juoksevat työt t/tila | | |
|--------------------------|-------------------------------|----------------------|---|---|--|-----------------------------|--|--|--|---|--|
| | t/ha ¹⁾ | t/tila ²⁾ | | | | Yhteen- sä ⁶⁾ | Siitä vuok- rattua ⁷⁾ | Tunteja traktoria kohden vuodessa ⁸⁾ | Kasvin viljely- työt ⁹⁾ | Koti- eläin- talous- työt ¹⁰⁾ | Muut maa- talouden juoks. työt ¹¹⁾ |
| Etelä-Suomi | I–II | 28 210 | 2 | 9 | 8 | 229 | 7 | 189 | 165 | 13 | 32 |
| | III | 25 371 | 7 | 36 | 39 | 453 | 8 | 272 | 289 | 27 | 55 |
| | IV | 23 562 | 14 | 54 | 44 | 674 | 6 | 327 | 438 | 65 | 59 |
| | V | 18 684 | 14 | 48 | 49 | 795 | 9 | 309 | 551 | 55 | 78 |
| | VI | 13 941 | 19 | 62 | 61 | 1 083 | 8 | 311 | 786 | 60 | 95 |
| | Keskimäärin | 19 596 | 12 | 47 | 46 | 701 | 8 | 304 | 478 | 50 | 68 |
| Sisä-Suomi | I–II | 27 196 | — | 16 | 12 | 224 | 6 | 207 | 150 | 10 | 36 |
| | III | 25 384 | 19 | 38 | 42 | 483 | 6 | 332 | 306 | 27 | 51 |
| | IV | 25 578 | 17 | 54 | 48 | 697 | 6 | 379 | 457 | 44 | 77 |
| | V–VI | 21 898 | 20 | 44 | 68 | 1 030 | 7 | 422 | 714 | 94 | 90 |
| | Keskimäärin | 23 576 | 17 | 43 | 50 | 686 | 7 | 376 | 457 | 50 | 69 |
| | Etelä-Pohjanmaa | I–II | 30 231 | — | 13 | 3 | 247 | 5 | 217 | 172 | 31 |
| III | | 29 409 | 23 | 19 | 14 | 465 | 15 | 326 | 313 | 47 | 49 |
| IV | | 21 499 | 8 | 32 | 24 | 563 | 4 | 320 | 389 | 53 | 57 |
| V–VI | | 17 747 | 16 | 40 | 67 | 870 | 19 | 429 | 630 | 76 | 41 |
| Keskimäärin | | 20 509 | 14 | 28 | 31 | 582 | 11 | 349 | 407 | 55 | 47 |
| Pohjois-Suomi | | I–II | 35 277 | 8 | 32 | 24 | 341 | 3 | 290 | 166 | 32 |
| | III | 31 471 | 13 | 53 | 61 | 598 | 3 | 425 | 348 | 40 | 83 |
| | IV | 27 650 | 22 | 59 | 65 | 796 | 1 | 464 | 462 | 83 | 105 |
| | V–VI | 20 860 | 29 | 63 | 43 | 995 | 10 | 489 | 628 | 120 | 112 |
| | Keskimäärin | 25 586 | 18 | 55 | 55 | 714 | 4 | 444 | 422 | 69 | 95 |
| | Koko maa | 21 581 | 15 | 45 | 47 | 688 | 7 | 345 | 456 | 54 | 71 |

¹⁾Jordbrukets löpande arbeten t/ha. ²⁾Jordbrukets löpande arbeten t/gård. ³⁾Investeringsarbeten för ekonomibygnader och täckdikning o.dyl.
⁴⁾Skogsarbeten. ⁵⁾Biförtjänst- och övriga arbeten. ⁶⁾Summa traktorarbeten. ⁷⁾Därav hyrt. ⁸⁾Arbetstimmar per traktor och år. ⁹⁾Växtodlingsarbeten.
¹⁰⁾Arbeten för husdjurskötsel. ¹¹⁾Jordbrukets övriga löpande arbeten.
¹⁾Agricultural works hours per hectare. ²⁾Agricultural works hours per farm. ³⁾Investment works in farm buildings and drainage etc. ⁴⁾Forest works.
⁵⁾By-enterprise and other works. ⁶⁾Tractor works total. ⁷⁾Of which hired. ⁸⁾Working hours per tractor and year. ⁹⁾Works in plant cultivation. ¹⁰⁾Works in animal husbandry. ¹¹⁾Other agricultural works.

Taulukko 18. Investointirahamenot maatalouteen ja asuinrakennuksiin mk/tila
 Penningutgifter för investering i jordbruk och bostadsbyggnader mk/gård
Investment cash expenses in agriculture and dwellings, marks per farm
 Tilivuosi 1985

| Alue ja suuruusluokka | Maatalous ¹⁾ | | | | | | Asuin- rakennukset ⁸⁾ | |
|--------------------------|------------------------------------|--------------------------------|---------------------------------------|---------------------------------|----------------------------|------------------------|-------------------------------------|---------------|
| | Koneet ja kalusto ²⁾ | Raken- nukset ³⁾ | Salaojituk- set yms. ⁴⁾ | Uudis- viljely ⁵⁾ | Maan osto ⁶⁾ | Yhteensä ⁷⁾ | | |
| Etelä-Suomi | I–II | 15 116 | 2 807 | 4 | — | 4 019 | 21 946 | 1 639 |
| | III | 38 539 | 6 150 | 2 061 | — | 2 664 | 49 414 | 4 211 |
| | IV | 62 097 | 7 014 | 4 564 | 182 | 5 148 | 79 005 | 4 084 |
| | V | 82 650 | 12 973 | 4 526 | 414 | 11 967 | 112 530 | 8 752 |
| | VI | 133 754 | 19 793 | 5 619 | 76 | 26 611 | 185 853 | 12 975 |
| | Keskimäärin | 71 766 | 10 399 | 3 892 | 185 | 10 094 | 96 336 | 6 777 |
| Sisä-Suomi | I–II | 9 227 | 80 | — | 1 619 | — | 10 926 | 12 285 |
| | III | 31 478 | 12 681 | 2 261 | 858 | 941 | 48 219 | 4 972 |
| | IV | 70 183 | 16 141 | 3 618 | 698 | 154 | 90 794 | 8 274 |
| | V–VI | 96 464 | 12 846 | 3 669 | 1 413 | 6 222 | 120 614 | 20 412 |
| | Keskimäärin | 60 019 | 13 034 | 2 932 | 1 009 | 2 117 | 79 111 | 10 707 |
| Etelä-Pohjanmaa | I–II | 18 888 | 2 697 | — | — | — | 21 585 | 3 484 |
| | III | 33 300 | 5 450 | 2 618 | 550 | — | 41 918 | 4 770 |
| | IV | 42 539 | 18 053 | 1 707 | 1 495 | 2 027 | 65 821 | 10 478 |
| | V–VI | 83 126 | 12 113 | 2 291 | 922 | 16 705 | 115 157 | 26 243 |
| | Keskimäärin | 48 205 | 11 038 | 1 935 | 895 | 5 200 | 67 273 | 12 315 |
| Pohjois-Suomi . . | I–II | 25 477 | 4 539 | 771 | 112 | 955 | 31 854 | 11 836 |
| | III | 34 324 | 13 680 | 2 092 | 251 | 501 | 50 848 | 12 735 |
| | IV | 59 919 | 10 697 | 3 441 | 637 | 285 | 74 979 | 5 141 |
| | V–VI | 85 529 | 40 036 | 7 065 | 126 | 2 725 | 135 481 | 4 378 |
| | Keskimäärin | 51 848 | 17 423 | 3 408 | 324 | 957 | 73 960 | 8 613 |
| Koko maa | Keskimäärin | 62 758 | 12 463 | 3 386 | 463 | 6 017 | 85 087 | 8 564 |

¹⁾Jordbruk. ²⁾Maskiner och redskap. ³⁾Byggnader. ⁴⁾Täckdikning o.dyl. ⁵⁾Nyodlingar. ⁶⁾Inköp av jordbruksjord. ⁷⁾Summa. ⁸⁾Bostadsbyggnader.
¹⁾Agriculture. ²⁾Implements. ³⁾Buildings. ⁴⁾Drainage. ⁵⁾Clearings. ⁶⁾Purchase of arable land. ⁷⁾Total. ⁸⁾Dwellings.

Taulukko 19. Maatalouden liiketulokset
Jordbrukets driftsresultat
Economic results of agriculture

Tilivuosi 1985

| Alue ja suuruusluokka | Tilaluku ¹⁾ | Kokonais-tuotto mk/ha ²⁾ | Liike-kustannus mk/ha ³⁾ | Verotettava puhdas tuotto mk/ha ⁴⁾ | Maatalous-ylijäämä mk/ha ⁵⁾ | Kannattavuuskerroin ⁶⁾ |
|--------------------------------|------------------------|-------------------------------------|-------------------------------------|---|--|-----------------------------------|
| Etelä-Suomi I–II | 38 | 13 630 | 15 652 | -2 022 | 4 198 | 0.54 |
| III | 107 | 14 010 | 14 349 | - 339 | 4 360 | 0.69 |
| IV | 140 | 12 907 | 12 272 | 635 | 4 212 | 0.82 |
| V | 159 | 12 320 | 10 601 | 1 719 | 3 922 | 1.05 |
| VI | 86 | 10 399 | 8 601 | 1 798 | 2 814 | 1.14 |
| Keskimäärin | 530 | 11 943 | 10 659 | 1 284 | 3 637 | 0.94 |
| Painotettu keskiarvo | | 12 758 | 12 374 | 384 | 3 947 | 0.77 |
| Sisä-Suomi I–II | 14 | 13 108 | 16 469 | -3 361 | 4 196 | 0.49 |
| III | 85 | 13 743 | 13 956 | - 213 | 4 539 | 0.75 |
| IV | 72 | 14 936 | 13 947 | 989 | 4 719 | 0.93 |
| V–VI | 66 | 12 172 | 10 640 | 1 532 | 3 578 | 1.10 |
| Keskimäärin | 237 | 13 304 | 12 384 | 920 | 4 117 | 0.93 |
| Painotettu keskiarvo | | 13 538 | 14 430 | - 892 | 4 340 | 0.67 |
| Etelä-Pohjanmaa I–II | 13 | 15 438 | 18 486 | -3 048 | 3 293 | 0.42 |
| III | 33 | 14 857 | 16 117 | -1 260 | 3 674 | 0.57 |
| IV | 37 | 13 408 | 12 764 | 644 | 4 116 | 0.81 |
| V–VI | 31 | 11 630 | 9 936 | 1 694 | 3 649 | 1.04 |
| Keskimäärin | 114 | 12 862 | 12 163 | 699 | 3 784 | 0.82 |
| Painotettu keskiarvo | | 14 107 | 14 820 | - 713 | 3 688 | 0.62 |
| Pohjois-Suomi I–II | 24 | 24 372 | 27 216 | -2 844 | 6 362 | 0.59 |
| III | 87 | 17 177 | 18 215 | -1 038 | 5 294 | 0.69 |
| IV | 67 | 14 189 | 14 114 | 75 | 4 352 | 0.79 |
| V–VI | 48 | 10 687 | 9 689 | 998 | 3 561 | 0.99 |
| Keskimäärin | 226 | 13 862 | 13 791 | 71 | 4 335 | 0.80 |
| Painotettu keskiarvo | | 18 363 | 19 582 | -1 219 | 5 282 | 0.67 |
| Koko maa | | | | | | |
| Keskimäärin | 1 107 | 12 605 | 11 645 | 960 | 3 858 | 0.90 |
| Painotettu keskiarvo | | 14 058 | 14 366 | - 308 | 4 208 | 0.71 |

*Tuloksia laskettaessa veroja ei ole luettu kustannuksiin.

*Skatterna ingår inte i kostnaderna.

*Taxes are not included in the costs.

¹⁾Gårdsantal. ²⁾Bruttointäkt. ³⁾Driftskostnader. ⁴⁾Beskattningsbar förräntning. ⁵⁾Skuldfritt överskott. ⁶⁾Lönsamhetskvot.¹⁾Number of farms. ²⁾Total gross return. ³⁾Production cost except taxes and interest claim for total capital. ⁴⁾Taxable net return. ⁵⁾Farm family income. ⁶⁾Coefficient of profitability.

Taulukko 20. Puutavaran käyttö k-m³/tila
Virkesanvändningen i fm³/gård
The use of wood, solid m³ per farm

Tilivuosi 1985

| Alue ja suuruusluokka | Polttopuuta ¹⁾ | | | Muuta puutavaraa maatalouteen ⁵⁾ | Asuinraken- nusten uu- distuksiin ⁶⁾ | Eläkkei- siin ⁷⁾ | Yh- teensä ⁸⁾ | |
|--------------------------|--------------------------------------|-----------------------------|-----------------------------|---|---|--------------------------------|-----------------------------|-------------|
| | Asuinraken- nuksiin ²⁾ | Muu käyttö ³⁾ | Yh- teensä ⁴⁾ | | | | | |
| Etelä-Suomi | I–II | 10.3 | 5.5 | 15.8 | 3.5 | — | — | 19.3 |
| | III | 12.4 | 10.6 | 23.0 | 7.4 | 1.2 | 0.5 | 32.1 |
| | IV | 15.3 | 11.5 | 26.8 | 9.4 | 0.3 | 0.9 | 37.4 |
| | V | 16.0 | 10.7 | 26.7 | 13.0 | 1.5 | 0.6 | 41.8 |
| | VI | 16.7 | 12.5 | 29.2 | 13.7 | 1.5 | 0.5 | 44.9 |
| | Keskimäärin | 14.8 | 10.8 | 25.6 | 10.4 | 1.0 | 0.6 | 37.6 |
| Sisä-Suomi | I–II | 15.5 | 4.9 | 20.4 | 3.5 | 1.5 | — | 25.4 |
| | III | 21.0 | 10.3 | 31.3 | 10.4 | 0.7 | 0.2 | 42.6 |
| | IV | 25.1 | 13.0 | 38.1 | 15.0 | 1.1 | 0.3 | 54.5 |
| | V–VI | 22.8 | 17.2 | 40.0 | 13.0 | 2.6 | 0.1 | 55.7 |
| | Keskimäärin | 22.4 | 12.7 | 35.1 | 12.2 | 1.4 | 0.1 | 48.8 |
| | Etelä-Pohjanmaa | I–II | 14.4 | 7.8 | 22.2 | 4.2 | — | — |
| III | | 17.0 | 12.5 | 29.5 | 7.3 | 0.5 | — | 37.3 |
| IV | | 21.1 | 15.7 | 36.8 | 9.4 | 0.5 | — | 46.7 |
| V–VI | | 24.9 | 20.5 | 45.4 | 9.0 | 1.1 | — | 55.5 |
| Keskimäärin | | 20.2 | 15.1 | 35.3 | 8.1 | 0.6 | — | 44.0 |
| Pohjois-Suomi | | I–II | 17.9 | 12.4 | 30.3 | 4.8 | 6.0 | — |
| | III | 19.9 | 12.4 | 32.3 | 8.3 | 1.9 | — | 42.5 |
| | IV | 20.5 | 19.9 | 40.4 | 12.2 | 1.3 | — | 53.9 |
| | V–VI | 18.6 | 17.6 | 36.2 | 16.4 | 0.1 | 0.6 | 53.3 |
| | Keskimäärin | 19.6 | 15.7 | 35.3 | 10.8 | 1.8 | 0.1 | 48.0 |
| | Koko maa | Keskimäärin | 18.0 | 12.7 | 30.7 | 10.6 | 1.2 | 0.3 |

¹⁾Brännved. ²⁾För bostadsbyggnader. ³⁾Övrig användning. ⁴⁾Summa. ⁵⁾Övrigt virke för jordbruket. ⁶⁾För investering i bostadsbyggnader. ⁷⁾Till sytning. ⁸⁾Summa.

¹⁾Fuel wood. ²⁾For dwellings. ³⁾Other use. ⁴⁾Total. ⁵⁾Other wood for agricultural use. ⁶⁾For investment in dwellings. ⁷⁾For pensioners. ⁸⁾Total.

Taulukko 21. Oman tilan maataloustuotteiden käyttö yksityistaloudessa kg/tila
 Jordbruksprodukter från den egna gården använda i kosthållet, kg/gård
 Farm products of the own farm consumed in private household, kg per farm
 Tilivuosi 1985

| Alue ja suuruusluokka | Maito ¹⁾ | Sian- liha ²⁾ | Muu liha ³⁾ | Kanan- munat ⁴⁾ | Ruis ⁵⁾ | Vehnä ⁶⁾ | Ohra ⁷⁾ | Peruna ⁸⁾ | |
|--------------------------|-----------------------|-----------------------------|---------------------------|-------------------------------|--------------------|---------------------|--------------------|----------------------|--------------|
| Etelä-Suomi | I—II | 505.8 | — | 20.7 | 12.7 | 7.4 | 17.1 | 23.7 | 339.5 |
| | III | 586.1 | 24.4 | 18.7 | 9.4 | 21.8 | 62.2 | 23.7 | 375.7 |
| | IV | 754.2 | 35.8 | 29.4 | 11.2 | 39.4 | 110.2 | 30.8 | 370.7 |
| | V | 536.9 | 21.5 | 33.6 | 20.5 | 41.1 | 120.2 | 33.2 | 356.0 |
| | VI | 424.5 | 37.6 | 44.1 | 12.4 | 39.3 | 93.3 | 16.6 | 293.1 |
| | Keskimäärin | 583.8 | 26.9 | 30.2 | 13.9 | 34.1 | 94.1 | 27.3 | 352.5 |
| Sisä-Suomi | I—II | 600.7 | — | 9.5 | 6.2 | 50.0 | — | 0.4 | 436.1 |
| | III | 886.4 | 10.9 | 28.1 | 9.1 | 71.2 | 65.0 | 7.3 | 419.8 |
| | IV | 1140.7 | 20.7 | 40.2 | 13.9 | 107.0 | 104.2 | 15.0 | 460.0 |
| | V—VI | 924.6 | 31.2 | 40.3 | 18.2 | 98.6 | 106.7 | 30.9 | 442.1 |
| | Keskimäärin | 957.4 | 18.9 | 34.0 | 12.9 | 88.5 | 84.7 | 15.8 | 439.2 |
| | Etelä-Pohjanmaa . . . | I—II | 700.0 | 15.4 | 5.4 | 7.7 | — | — | — |
| III | | 999.8 | 15.8 | 8.2 | 13.0 | 8.2 | 14.0 | 16.8 | 435.1 |
| IV | | 950.0 | 28.0 | 10.2 | 7.0 | 21.0 | 7.0 | 22.7 | 370.9 |
| V—VI | | 791.3 | 46.5 | 10.3 | 10.0 | 40.3 | 50.6 | 16.5 | 399.4 |
| Keskimäärin | | 892.7 | 28.1 | 9.1 | 9.6 | 20.1 | 20.1 | 16.7 | 384.6 |
| Pohjois-Suomi | | I—II | 1009.7 | 18.2 | 20.0 | — | 6.7 | — | 11.7 |
| | III | 1472.3 | 15.9 | 24.4 | 6.1 | 12.1 | 4.6 | 32.3 | 491.7 |
| | IV | 1781.1 | 4.8 | 24.6 | 0.4 | 3.3 | — | 44.9 | 482.1 |
| | V—VI | 1709.2 | 37.4 | 35.6 | 4.2 | 34.1 | 6.9 | 86.0 | 486.1 |
| | Keskimäärin | 1565.0 | 17.4 | 26.4 | 3.4 | 13.6 | 3.2 | 45.2 | 486.5 |
| | Koko maa | Keskimäärin | 895.9 | 23.4 | 28.1 | 11.1 | 40.1 | 65.9 | 27.4 |

¹⁾Mjölök. ²⁾Fläsk. ³⁾Övrigt kött. ⁴⁾Ägg. ⁵⁾Råg. ⁶⁾Vete. ⁷⁾Korn. ⁸⁾Potatis.
¹⁾Milk. ²⁾Pork. ³⁾Other meat. ⁴⁾Eggs. ⁵⁾Rye. ⁶⁾Wheat. ⁷⁾Barley. ⁸⁾Potatoes.

TAULUKOT
TILIVUOSI 1986

TABLES
BUSINESS YEAR 1986

Taulukko 1. Maankäyttölajit ha/tila
Ägoslag ha/gård
Land use categories per farm

Tilivuosi 1986

| Alue- ja suuruusluokka ¹⁾ | | Tilivuoden alussa ⁹⁾ | | | | | | | Koko ala ¹⁰⁾ |
|---|---------------------------------|-------------------------------------|------------------------------|----------------------|--|------------------------|---|---|-------------------------|
| | | Kokonais- peltoala ⁸⁾ | Puu- tarha ¹⁰⁾ | Pelto ¹¹⁾ | Luonnon- laidun ja niitty ¹²⁾ | Raiviot ¹³⁾ | Kasvulli- nen met- sämaa ¹⁴⁾ | Muu ala ei vesis- töjä ¹⁵⁾ | |
| Etelä-Suomi ²⁾ | I-II | 7.55 | 0.02 | 7.55 | 0.55 | 0.06 | 19.71 | 3.38 | 31.27 |
| | III | 15.32 | 0.05 | 15.32 | 0.69 | 0.04 | 32.97 | 5.13 | 54.20 |
| | IV | 24.80 | 0.08 | 24.64 | 0.57 | 0.21 | 44.83 | 7.19 | 77.52 |
| | V | 38.82 | 0.09 | 38.63 | 1.43 | 0.22 | 56.89 | 9.40 | 106.66 |
| | VI | 70.63 | 0.21 | 69.38 | 1.14 | 0.36 | 100.87 | 14.78 | 186.74 |
| | Keskimäärin | 33.90 | 0.09 | 33.58 | 0.95 | 0.20 | 54.11 | 8.50 | 97.43 |
| Sisä-Suomi ³⁾ | I-II | 7.75 | 0.03 | 7.75 | 0.34 | 0.04 | 55.34 | 7.33 | 70.83 |
| | III | 15.42 | 0.04 | 15.35 | 0.68 | 0.15 | 58.35 | 7.12 | 81.69 |
| | IV | 23.81 | 0.05 | 23.65 | 0.92 | 0.07 | 92.20 | 9.19 | 126.08 |
| | V-VI | 44.41 | 0.06 | 43.74 | 0.79 | 0.96 | 92.81 | 10.66 | 149.02 |
| | | Keskimäärin | 25.52 | 0.05 | 25.26 | 0.76 | 0.34 | 77.48 | 8.71 |
| Etelä-Pohjanmaa ⁴⁾ | I-II | 7.85 | 0.04 | 7.85 | 0.09 | — | 20.89 | 7.36 | 36.23 |
| | III | 15.46 | 0.02 | 15.46 | 0.22 | 0.21 | 32.22 | 8.55 | 56.68 |
| | IV | 23.49 | 0.03 | 23.42 | 0.20 | 0.23 | 34.92 | 13.93 | 72.73 |
| | V-VI | 45.05 | 0.05 | 45.07 | 0.17 | 0.68 | 45.61 | 14.22 | 105.80 |
| | | Keskimäärin | 25.73 | 0.03 | 25.72 | 0.19 | 0.33 | 35.73 | 11.63 |
| Pohjois-Suomi ⁵⁾ | I-II | 8.15 | 0.03 | 8.05 | 0.53 | 0.30 | 83.71 | 51.62 | 144.24 |
| | III | 15.47 | 0.04 | 15.45 | 0.18 | 0.57 | 93.81 | 54.59 | 164.64 |
| | IV | 24.73 | 0.04 | 24.60 | 0.24 | 0.75 | 105.63 | 61.12 | 192.38 |
| | V-VI | 45.33 | 0.03 | 44.83 | 0.40 | 0.41 | 83.83 | 55.12 | 184.62 |
| | | Keskimäärin | 24.35 | 0.04 | 24.18 | 0.27 | 0.57 | 94.46 | 56.50 |
| Koko maa⁶⁾ | | | | | | | | | |
| | Keskimäärin⁷⁾ | 29.27 | 0.06 | 29.03 | 0.69 | 0.32 | 65.54 | 18.81 | 114.45 |

¹⁾Område och storleksklass. ²⁾Södra Finland. ³⁾Inre Finland. ⁴⁾Sydösterbotten. ⁵⁾Norra Finland. ⁶⁾Hela landet. ⁷⁾I medeltal. ⁸⁾Total åkerareal. ⁹⁾Vid årets början. ¹⁰⁾Trädgård. ¹¹⁾Åker. ¹²⁾Äng och naturbete. ¹³⁾Röjningar. ¹⁴⁾Växtlig skogsmark. ¹⁵⁾Övrig areal utom vattenområden. ¹⁶⁾Totalareal.

¹⁾Regions and size classes. ²⁾South Finland. ³⁾Central Finland. ⁴⁾South Ostrobothnia. ⁵⁾North Finland. ⁶⁾The whole country. ⁷⁾Average. ⁸⁾Arable land in cultivation. ⁹⁾At the start of the year. ¹⁰⁾Garden. ¹¹⁾Arable land. ¹²⁾Pasture and meadow. ¹³⁾Clearings. ¹⁴⁾Forest. ¹⁵⁾The rest of the area. ¹⁶⁾Total.

Taulukko 2. Pellon käyttö % peltoalasta
Åkerns användning i % av åkerarealen
Use of arable land per cent of area

Tilivuosi 1986

| Alue ja suuruusluokka | Ruis ¹⁾ | Vehnä ²⁾ | Ohra ³⁾ | Kaura ⁴⁾ | Peruna ⁵⁾ | Sokeri- juuri- kas ⁶⁾ | Muut juurek- set ⁷⁾ | Nurmi ⁸⁾ | Kesän- to ⁹⁾ | Muu pelto ala ¹⁰⁾ | |
|--------------------------|---------------------------|---------------------|--------------------|---------------------|----------------------|--|--------------------------------------|---------------------|----------------------------|------------------------------------|------------|
| Etelä-Suomi | I-II | — | 7.5 | 19.3 | 18.4 | 7.4 | 7.6 | 0.2 | 27.6 | 4.8 | 7.2 |
| | III | 1.0 | 8.5 | 23.0 | 22.4 | 1.4 | 3.8 | 0.7 | 31.8 | 2.3 | 5.1 |
| | IV | 1.6 | 9.8 | 26.8 | 20.9 | 1.3 | 3.5 | 0.1 | 28.9 | 2.6 | 4.5 |
| | V | 1.9 | 14.2 | 31.5 | 18.0 | 1.7 | 3.1 | 0.0 | 20.0 | 2.6 | 7.0 |
| | VI | 2.7 | 20.4 | 33.4 | 12.9 | 0.7 | 4.1 | 0.7 | 9.8 | 1.9 | 13.4 |
| | Keskimäärin | 2.0 | 15.0 | 30.7 | 17.1 | 1.3 | 3.6 | 0.3 | 19.1 | 2.3 | 8.6 |
| Sisä-Suomi | I-II | 0.5 | — | 18.6 | 10.6 | 1.6 | 2.2 | 0.3 | 62.7 | 1.3 | 2.2 |
| | III | 1.0 | 0.9 | 22.3 | 14.5 | 0.8 | 0.6 | 0.3 | 55.2 | 2.5 | 1.9 |
| | IV | 0.6 | 1.0 | 22.6 | 14.3 | 2.6 | 2.5 | 0.0 | 51.1 | 2.9 | 2.4 |
| | V-VI | 1.8 | 3.8 | 30.8 | 16.4 | 3.2 | 1.4 | 0.2 | 36.2 | 2.8 | 3.4 |
| | Keskimäärin | 1.3 | 2.3 | 26.3 | 15.3 | 2.5 | 1.5 | 0.2 | 45.0 | 2.8 | 2.8 |
| | Etelä-Pohjanmaa | I-II | 0.4 | — | 15.6 | 18.0 | 1.7 | — | 0.3 | 59.6 | 3.6 |
| III | | 0.5 | 0.6 | 24.2 | 20.8 | 3.8 | 2.9 | 0.0 | 43.0 | 2.1 | 2.1 |
| IV | | 1.0 | 1.9 | 38.4 | 23.3 | 2.7 | 2.3 | 0.0 | 23.5 | 1.4 | 5.5 |
| V-VI | | 1.3 | 1.6 | 42.0 | 23.5 | 1.1 | 1.8 | 0.0 | 24.2 | 1.5 | 3.0 |
| Keskimäärin | | 1.1 | 1.5 | 37.2 | 22.7 | 2.0 | 2.0 | 0.0 | 28.4 | 1.7 | 3.4 |
| Pohjois-Suomi | | I-II | 0.3 | — | 2.3 | 1.3 | 4.2 | — | 0.2 | 77.4 | 13.0 |
| | III | 0.4 | 0.0 | 11.9 | 2.5 | 2.4 | — | 0.1 | 78.0 | 2.6 | 2.1 |
| | IV | 0.1 | — | 21.9 | 5.5 | 1.3 | — | 0.1 | 67.3 | 1.3 | 2.5 |
| | V-VI | 0.3 | — | 32.7 | 8.0 | 0.7 | — | 0.0 | 55.1 | 2.0 | 1.2 |
| | Keskimäärin | 0.2 | 0.0 | 23.4 | 5.7 | 1.4 | — | 0.1 | 65.0 | 2.3 | 1.9 |
| | Koko maa | Keskimäärin | 1.5 | 8.8 | 29.1 | 15.3 | 1.6 | 2.5 | 0.2 | 32.8 | 2.3 |

¹⁾Råg. ²⁾Vete. ³⁾Korn. ⁴⁾Havre. ⁵⁾Potatis. ⁶⁾Sockerbeta. ⁷⁾Övriga rotfrukter. ⁸⁾Vall. ⁹⁾Träda. ¹⁰⁾Övrig åkerareal.

¹⁾Rye. ²⁾Wheat. ³⁾Barley. ⁴⁾Oats. ⁵⁾Potatoes. ⁶⁾Sugar beet. ⁷⁾Other root crops. ⁸⁾Cultivated grass. ⁹⁾Fallow. ¹⁰⁾The rest of the arable land.

Taulukko 3. Sadot kg/ha
Skörd kg/ha
Yields of cultivated plants kg/ha

Tilivuosi 1986

| Alue ja suuruusluokka | Ruis ¹⁾ | Kevät-vehnä ²⁾ | Ohra ³⁾ | Kaura ⁴⁾ | Peruna ⁵⁾ | Sokerijuuri- kas ⁶⁾ | Heinä ⁷⁾ | Sato ry/ha ⁸⁾ | |
|-------------------------|-----------------------|---------------------------|--------------------|---------------------|----------------------|-----------------------------------|---------------------|-----------------------------|--------------|
| Etelä-Suomi | I—II | — | 3 235 | 2 823 | 2 846 | 24 581 | 26 777 | 4 499 | 3 107 |
| | III | 2 002 | 3 370 | 3 053 | 3 093 | 16 781 | 25 182 | 4 927 | 3 024 |
| | IV | 2 696 | 3 634 | 3 133 | 3 202 | 22 643 | 27 554 | 4 616 | 3 170 |
| | V | 2 904 | 3 632 | 3 377 | 3 179 | 24 051 | 27 681 | 4 625 | 3 328 |
| | VI | 3 114 | 3 612 | 3 281 | 3 407 | 25 386 | 28 184 | 4 783 | 3 368 |
| | Keskimäärin | 2 935 | 3 605 | 3 271 | 3 232 | 23 411 | 27 600 | 4 697 | 3 285 |
| Sisä-Suomi | I—II | 1 120 | — | 2 864 | 2 643 | 12 844 | 29 697 | 4 546 | 2 513 |
| | III | 1 984 | 2 910 | 2 895 | 2 975 | 17 338 | 29 348 | 4 124 | 2 843 |
| | IV | 2 131 | 2 368 | 2 893 | 2 917 | 25 693 | 21 477 | 4 775 | 3 134 |
| | V—VI | 2 357 | 2 894 | 2 667 | 3 148 | 22 872 | 27 005 | 4 452 | 2 898 |
| | Keskimäärin | 2 253 | 2 825 | 2 765 | 3 043 | 23 114 | 24 867 | 4 438 | 2 941 |
| | Etelä-Pohjanmaa . . . | I—II | 1 750 | — | 2 732 | 2 855 | 14 126 | — | 3 903 |
| III | | 1 993 | 4 306 | 3 057 | 3 360 | 21 396 | 26 700 | 4 518 | 3 176 |
| IV | | 4 137 | 3 649 | 3 440 | 3 297 | 22 369 | 17 834 | 4 876 | 3 184 |
| V—VI | | 2 950 | 3 472 | 3 612 | 3 561 | 25 592 | 24 838 | 5 329 | 3 437 |
| Keskimäärin | | 3 143 | 3 593 | 3 490 | 3 444 | 22 718 | 23 256 | 4 820 | 3 300 |
| Pohjois-Suomi | | I—II | 2 400 | — | 4 257 | 2 250 | 10 113 | — | 3 712 |
| | III | 1 934 | 1 731 | 2 791 | 2 791 | 21 364 | — | 4 085 | 2 593 |
| | IV | 1 483 | — | 2 831 | 2 917 | 17 313 | — | 4 549 | 2 682 |
| | V—VI | 2 905 | — | 2 712 | 3 096 | 21 354 | — | 4 267 | 2 642 |
| | Keskimäärin | 2 389 | 1 731 | 2 761 | 2 993 | 19 242 | — | 4 240 | 2 629 |
| | Koko maa | Keskimäärin | 2 825 | 3 569 | 3 141 | 3 215 | 22 622 | 26 962 | 4 514 |

¹⁾Rägg. ²⁾Värvete. ³⁾Korn. ⁴⁾Havre. ⁵⁾Potatis. ⁶⁾Sockerbeta. ⁷⁾Hö. ⁸⁾Skörd fe/ha.

¹⁾Rye. ²⁾Spring wheat. ³⁾Barley. ⁴⁾Oats. ⁵⁾Potatoes. ⁶⁾Sugar beet. ⁷⁾Hay. ⁸⁾Yield in food units per hectare.

Taulukko 4. Varat ja velat mk/tila
Tillgångar och skulder mk/gård
Assets and liabilities per farm

Tilivuosi 1986

| Alue ja suuruusluokka | Varat ¹⁾ | | | | | | | Velat ²⁾ | | |
|--------------------------|------------------------------|--------------------------------|--|---|--|-----------------------------------|---------------------------------|------------------------------|-----------------------------------|----------------|
| | Maa- talous ³⁾ | Metsä- talous ⁴⁾ | Asuin- raken- nukset ⁵⁾ | Sivu- ansio- talous ⁶⁾ | Rahoitus- omai- suus ⁷⁾ | Yksityis- talous ⁸⁾ | Varat yhteensä ⁹⁾ | Yhteen- sä ¹⁰⁾ | Va- roista % ¹¹⁾ | |
| Etelä-Suomi | I—II | 244 897 | 134 266 | 93 416 | 3 195 | 94 787 | 43 635 | 614 196 | 97 198 | 15.8 |
| | III | 511 730 | 203 060 | 87 489 | 4 466 | 74 641 | 58 327 | 939 713 | 204 448 | 21.8 |
| | IV | 786 184 | 270 610 | 122 406 | 5 598 | 90 688 | 72 168 | 1347 654 | 307 719 | 22.8 |
| | V | 1227 969 | 308 715 | 136 958 | 12 047 | 130 719 | 79 624 | 1896 032 | 466 424 | 24.6 |
| | VI | 2121 021 | 584 965 | 151 373 | 14 545 | 160 522 | 103 917 | 3136 343 | 920 221 | 29.3 |
| | Keskimäärin | 1059 125 | 313 785 | 122 864 | 8 704 | 111 827 | 75 251 | 1691 556 | 426 666 | 25.2 |
| Sisä-Suomi | I—II | 191 310 | 304 667 | 105 066 | 3 048 | 34 709 | 60 502 | 699 302 | 56 266 | 8.0 |
| | III | 395 929 | 322 610 | 102 174 | 9 358 | 83 143 | 51 203 | 964 417 | 193 393 | 20.1 |
| | IV | 668 463 | 421 521 | 129 985 | 4 598 | 111 248 | 70 509 | 1406 324 | 321 194 | 22.8 |
| | V—VI | 1091 218 | 400 770 | 138 306 | 33 876 | 143 880 | 80 625 | 1888 675 | 517 896 | 27.4 |
| | Keskimäärin | 657 253 | 371 687 | 120 373 | 14 534 | 105 532 | 65 450 | 1334 829 | 313 265 | 23.5 |
| | Etelä-Pohjanmaa | I—II | 235 906 | 72 242 | 49 615 | 5 565 | 62 370 | 35 169 | 460 867 | 73 210 |
| III | | 484 408 | 112 239 | 86 167 | 167 | 69 982 | 57 247 | 810 210 | 220 379 | 27.2 |
| IV | | 758 872 | 128 471 | 89 869 | — | 101 319 | 75 689 | 1154 220 | 307 808 | 26.7 |
| V—VI | | 1400 695 | 177 133 | 137 975 | 12 556 | 118 390 | 105 284 | 1952 033 | 658 365 | 33.7 |
| Keskimäärin | | 808 312 | 131 786 | 98 648 | 4 426 | 92 456 | 74 366 | 1209 994 | 359 708 | 29.7 |
| Pohjois-Suomi . . | | I—II | 291 619 | 214 023 | 100 246 | 16 314 | 75 779 | 46 163 | 744 144 | 168 656 |
| | III | 404 970 | 257 694 | 118 588 | 1 367 | 81 706 | 59 081 | 923 406 | 239 448 | 25.9 |
| | IV | 611 691 | 204 231 | 100 757 | 4 139 | 75 654 | 65 575 | 1062 047 | 390 615 | 36.8 |
| | V—VI | 971 836 | 196 178 | 128 651 | 2 016 | 95 471 | 72 992 | 1467 144 | 520 584 | 35.5 |
| | Keskimäärin | 585 231 | 223 857 | 113 743 | 3 604 | 82 371 | 63 114 | 1071 920 | 342 811 | 32.0 |
| | Koko maa | Keskimäärin | 848 675 | 288 490 | 117 904 | 8 448 | 102 351 | 70 547 | 1436 415 | 378 003 |

¹⁾Tillgångar. ²⁾Skulder. ³⁾Jordbruk. ⁴⁾Skogsbruk. ⁵⁾Bostadsbyggnader. ⁶⁾Biförtjänster. ⁷⁾Finansieringstillgångar. ⁸⁾Privatekonomi. ⁹⁾Summa tillgångar.
¹⁰⁾Summa skulder. ¹¹⁾Skulder i % av tillgångar.
¹⁾Assets. ²⁾Liabilities. ³⁾Agriculture. ⁴⁾Forestry. ⁵⁾Dwellings. ⁶⁾By-enterprises. ⁷⁾Current assets. ⁸⁾Private household. ⁹⁾The assets total. ¹⁰⁾The liabilities total.
¹¹⁾Liabilities per cent of assets.

Taulukko 5. Maatalousomaisuus mk/ha
 Jordbrukets tillgångar mk/ha
 Agricultural property per hectare

| Alue ja suuruusluokka | Varastot ¹⁾ | Koti-eläimet ²⁾ | Kalusto ³⁾ | Rakennukset ⁴⁾ | Salaajitukset ⁵⁾ | Maa ⁶⁾ | Yhteensä ⁷⁾ |
|--------------------------------|------------------------|----------------------------|-----------------------|---------------------------|-----------------------------|-------------------|------------------------|
| Etelä-Suomi I—II | 2 541 | 3 701 | 3 367 | 2 131 | 373 | 20 326 | 32 439 |
| III | 3 584 | 4 741 | 4 114 | 2 783 | 537 | 17 633 | 33 392 |
| IV | 3 503 | 4 255 | 4 095 | 2 427 | 532 | 16 893 | 31 705 |
| V | 4 022 | 3 766 | 3 703 | 2 153 | 563 | 17 428 | 31 635 |
| VI | 3 974 | 2 023 | 3 232 | 1 595 | 474 | 18 734 | 30 032 |
| Keskimäärin | 3 845 | 3 322 | 3 641 | 2 062 | 520 | 17 856 | 31 246 |
| Painotettu keskiarvo | 3 569 | 3 801 | 3 753 | 2 270 | 505 | 18 054 | 31 952 |
| Sisä-Suomi I—II | 2 547 | 5 580 | 4 087 | 2 147 | 383 | 9 951 | 24 695 |
| III | 2 571 | 5 356 | 3 745 | 3 369 | 572 | 10 070 | 25 683 |
| IV | 3 161 | 5 604 | 4 227 | 4 170 | 663 | 10 251 | 28 076 |
| V—VI | 3 207 | 4 427 | 3 469 | 2 872 | 567 | 10 027 | 24 569 |
| Keskimäärin | 3 038 | 4 972 | 3 744 | 3 319 | 590 | 10 095 | 25 758 |
| Painotettu keskiarvo | 2 742 | 5 357 | 3 905 | 3 040 | 524 | 10 056 | 25 624 |
| Etelä-Pohjanmaa I—II | 1 971 | 8 274 | 3 845 | 3 305 | 209 | 12 457 | 30 061 |
| III | 2 699 | 5 289 | 5 384 | 3 756 | 449 | 13 762 | 31 339 |
| IV | 4 233 | 3 773 | 4 251 | 3 700 | 587 | 15 761 | 32 305 |
| V—VI | 3 782 | 3 864 | 3 107 | 2 584 | 383 | 17 368 | 31 088 |
| Keskimäärin | 3 637 | 4 253 | 3 848 | 3 112 | 442 | 16 121 | 31 413 |
| Painotettu keskiarvo | 3 092 | 5 310 | 4 397 | 3 440 | 419 | 14 591 | 31 249 |
| Pohjois-Suomi I—II | 1 128 | 11 448 | 7 037 | 8 956 | 170 | 7 061 | 35 800 |
| III | 1 794 | 7 117 | 4 643 | 5 196 | 464 | 6 962 | 26 176 |
| IV | 1 673 | 6 940 | 4 311 | 4 475 | 367 | 6 970 | 24 736 |
| V—VI | 1 868 | 5 523 | 3 214 | 3 360 | 449 | 7 028 | 21 442 |
| Keskimäärin | 1 768 | 6 525 | 4 016 | 4 316 | 419 | 6 995 | 24 039 |
| Painotettu keskiarvo | 1 555 | 8 335 | 5 195 | 6 086 | 344 | 7 007 | 28 522 |
| Koko maa | | | | | | | |
| Keskimäärin | 3 317 | 4 267 | 3 744 | 2 782 | 509 | 14 377 | 28 996 |
| Painotettu keskiarvo | 2 994 | 5 102 | 4 124 | 3 242 | 469 | 14 081 | 30 012 |

¹⁾Förråd. ²⁾Husdjur. ³⁾Maskiner och redskap. ⁴⁾Byggnader. ⁵⁾Täckdikning. ⁶⁾Mark. ⁷⁾Summa.
¹⁾Stores. ²⁾Livestock. ³⁾Implements. ⁴⁾Buildings. ⁵⁾Drainage. ⁶⁾Agricultural land. ⁷⁾Total.

Taulukko 6. Kotieläimiä kpl/tila
Djurantal per gård
Number of livestock per farm

Tilivuosi 1986

| Alue ja suuruusluokka | Hevo- set ¹⁾ | Nautakarja ²⁾ | | | Siat ³⁾ | | Siipi- karja ⁴⁾ | Lam- paat ⁵⁾ | Nauta- yksiköi- tä ¹¹⁾ | |
|--------------------------|----------------------------|--------------------------|-----------------------|--------------------|---------------------------|-----------------------------|-------------------------------|----------------------------|---|-------------|
| | | Lehmät ⁶⁾ | Vasikat ⁷⁾ | Muut ⁸⁾ | Yli 2 kk ⁹⁾ | Alle 2 kk ¹⁰⁾ | | | | |
| Etelä-Suomi | I–II | 0.1 | 2.0 | 2.1 | 1.0 | 3.9 | 1.2 | 60.6 | 0.1 | 6.4 |
| | III | 0.0 | 4.8 | 3.8 | 3.5 | 14.0 | 10.1 | 88.2 | 0.3 | 16.7 |
| | IV | 0.1 | 7.1 | 4.8 | 5.2 | 18.4 | 12.6 | 36.5 | 0.3 | 21.2 |
| | V | 0.0 | 6.8 | 6.3 | 8.3 | 42.8 | 15.2 | 256.1 | 0.6 | 37.1 |
| | VI | 0.0 | 5.4 | 7.1 | 7.9 | 61.0 | 13.4 | 101.1 | 1.4 | 40.0 |
| | Keskimäärin | 0.1 | 5.9 | 5.3 | 6.0 | 31.3 | 12.3 | 126.0 | 0.5 | 27.4 |
| Sisä-Suomi | I–II | 0.3 | 3.8 | 1.8 | 1.1 | 1.5 | 4.7 | 77.7 | 5.9 | 8.7 |
| | III | 0.0 | 7.0 | 4.3 | 5.6 | 6.2 | 5.2 | 15.2 | 1.1 | 14.6 |
| | IV | 0.0 | 10.3 | 6.2 | 9.9 | 9.6 | 5.0 | 35.4 | 0.2 | 22.2 |
| | V–VI | 0.2 | 12.5 | 11.4 | 11.0 | 48.7 | 11.9 | 85.6 | 0.2 | 44.8 |
| | Keskimäärin | 0.1 | 9.3 | 6.7 | 8.1 | 18.8 | 7.0 | 44.1 | 0.8 | 24.9 |
| Etelä-Pohjanmaa | I–II | 0.1 | 2.5 | 3.5 | 5.5 | 16.2 | 0.9 | 0.5 | 5.1 | 13.9 |
| | III | – | 5.8 | 3.6 | 5.1 | 9.0 | 7.9 | 148.6 | 3.3 | 17.5 |
| | IV | – | 5.6 | 3.1 | 4.4 | 31.3 | 14.6 | 115.3 | 1.2 | 25.8 |
| | V–VI | 0.0 | 11.1 | 6.7 | 8.1 | 62.5 | 20.7 | 70.5 | 0.1 | 46.8 |
| | Keskimäärin | 0.0 | 7.0 | 4.4 | 5.8 | 32.1 | 12.9 | 99.4 | 1.9 | 28.2 |
| Pohjois-Suomi . . | I–II | – | 4.3 | 2.7 | 1.7 | 40.6 | 10.8 | – | 0.3 | 24.5 |
| | III | 0.1 | 9.1 | 7.6 | 5.2 | 2.8 | 5.4 | 1.5 | 0.6 | 16.0 |
| | IV | 0.0 | 12.7 | 11.7 | 7.8 | 4.5 | 8.8 | 0.1 | 0.4 | 23.3 |
| | V–VI | – | 15.3 | 18.8 | 13.0 | 17.3 | 3.3 | 7.9 | 1.8 | 35.3 |
| | Keskimäärin | 0.0 | 11.2 | 11.0 | 7.4 | 9.7 | 6.4 | 2.3 | 0.8 | 23.2 |
| Koko maa | | | | | | | | | | |
| Keskimäärin | 0.1 | 7.8 | 6.7 | 6.7 | 24.2 | 10.0 | 80.1 | 0.8 | 26.1 | |

¹⁾Hästar. ²⁾Nötboskap. ³⁾Svin. ⁴⁾Fjäderfä. ⁵⁾Får. ⁶⁾Kor. ⁷⁾Kalvar. ⁸⁾Övrigt nötboskap. ⁹⁾Svin över 2 månader. ¹⁰⁾Grisar under 2 månader.

¹¹⁾Kreatursenheter.

¹⁾Horses. ²⁾Cattle. ³⁾Pigs. ⁴⁾Poultry. ⁵⁾Sheep. ⁶⁾Cows. ⁷⁾Calves. ⁸⁾Other cattle. ⁹⁾Pigs over 2 months. ¹⁰⁾Piglets under 2 months. ¹¹⁾Livestock units.

Taulukko 7. Kalusto mk/ha
Maskiner och redskap mk/ha
Implements per hectare

Tilivuosi 1986

| Alue ja suuruusluokka | Traktorit lisälait- teineen ¹⁾ | Puimu- rit ²⁾ | Ajo- ja kuljetus- kalusto ³⁾ | Kasvin- viljely- kalusto ⁴⁾ | Koti- eläin- kalusto ⁵⁾ | Muu maa- talous- kalusto ⁶⁾ | Yhteensä ⁷⁾ | |
|---------------------------|---|-----------------------------|---|--|--|--|------------------------|--------------|
| Etelä-Suomi | I–II | 1 337 | 276 | 342 | 1 043 | 104 | 265 | 3 367 |
| | III | 1 621 | 377 | 372 | 1 074 | 311 | 359 | 4 114 |
| | IV | 1 697 | 456 | 477 | 972 | 245 | 248 | 4 095 |
| | V | 1 366 | 620 | 389 | 899 | 233 | 196 | 3 703 |
| | VI | 1 131 | 610 | 290 | 882 | 128 | 191 | 3 232 |
| | Keskimäärin | 1 367 | 558 | 368 | 925 | 203 | 220 | 3 641 |
| Painotettu keskiarvo | 1 452 | 469 | 377 | 978 | 217 | 259 | 3 752 | |
| Sisä-Suomi | I–II | 1 334 | — | 802 | 1 161 | 215 | 575 | 4 087 |
| | III | 1 366 | 231 | 542 | 968 | 287 | 351 | 3 745 |
| | IV | 1 607 | 252 | 552 | 1 146 | 358 | 312 | 4 227 |
| | V–VI | 1 338 | 428 | 442 | 760 | 240 | 261 | 3 469 |
| | Keskimäärin | 1 416 | 329 | 500 | 917 | 282 | 300 | 3 744 |
| | Painotettu keskiarvo | 1 393 | 183 | 617 | 1 036 | 269 | 407 | 3 905 |
| Etelä-Pohjanmaa | I–II | 1 995 | 275 | 521 | 596 | 109 | 349 | 3 845 |
| | III | 2 231 | 244 | 536 | 976 | 907 | 490 | 5 384 |
| | IV | 1 416 | 475 | 432 | 1 199 | 400 | 329 | 4 251 |
| | V–VI | 1 098 | 441 | 396 | 637 | 323 | 212 | 3 107 |
| | Keskimäärin | 1 420 | 408 | 435 | 843 | 444 | 298 | 3 848 |
| | Painotettu keskiarvo | 1 793 | 339 | 484 | 887 | 520 | 374 | 4 397 |
| Pohjois-Suomi | I–II | 3 306 | — | 1 035 | 861 | 964 | 871 | 7 037 |
| | III | 1 905 | 90 | 783 | 918 | 531 | 416 | 4 643 |
| | IV | 1 739 | 316 | 672 | 796 | 401 | 387 | 4 311 |
| | V–VI | 1 109 | 294 | 460 | 662 | 394 | 295 | 3 214 |
| | Keskimäärin | 1 564 | 243 | 622 | 772 | 445 | 370 | 4 016 |
| | Painotettu keskiarvo | 2 239 | 129 | 802 | 840 | 636 | 549 | 5 195 |
| Koko maa | | | | | | | | |
| Keskimäärin | 1 415 | 447 | 443 | 890 | 281 | 268 | 3 744 | |
| Painotettu keskiarvo | 1 625 | 335 | 512 | 953 | 344 | 355 | 4 124 | |

¹⁾Traktorer. ²⁾Skördetröskor. ³⁾Kör- och transportinventarier. ⁴⁾Växtodlingsredskap. ⁵⁾Husdjursredskap. ⁶⁾Övriga jordbruksredskap.

⁷⁾Summa.

¹⁾Tractors. ²⁾Combines. ³⁾Transport implements. ⁴⁾Implements used for plant cultivation. ⁵⁾Implements used for animal husbandry. ⁶⁾Other agricultural implements. ⁷⁾Total.

Taulukko 8. Rakennukset
Byggnader
Buildings

Tilivuosi 1986

| Alue ja suuruusluokka | Eläinsuojat ¹⁾ | | Muit rakennukset ²⁾ | | Maatalousraken- nukset yhteensä | | Asuinrakennukset yhteensä mk/tila ³⁾ |
|--------------------------|---------------------------|-------------|-----------------------------------|---------------------|------------------------------------|----------------|--|
| | mk/ha | % | mk/ha | mk/ha ³⁾ | mk/tila ⁴⁾ | | |
| Etelä-Suomi I—II | 967 | 45.4 | 1 164 | 2 131 | 16 086 | 93 416 | |
| III | 1 464 | 52.6 | 1 319 | 2 783 | 42 642 | 87 489 | |
| IV | 1 353 | 55.7 | 1 074 | 2 427 | 60 167 | 122 406 | |
| V | 1 108 | 51.5 | 1 045 | 2 153 | 83 581 | 136 958 | |
| VI | 532 | 33.4 | 1 063 | 1 595 | 112 650 | 151 373 | |
| Keskimäärin | 979 | 47.5 | 1 083 | 2 062 | 69 899 | 122 864 | |
| Painotettu keskiarvo | 1 126 | 49.6 | 1 144 | 2 270 | 62 953 | 116 974 | |
| Sisä-Suomi I—II | 1 822 | 84.9 | 325 | 2 147 | 16 632 | 105 066 | |
| III | 2 011 | 59.7 | 1 358 | 3 369 | 51 931 | 102 174 | |
| IV | 2 715 | 65.1 | 1 455 | 4 170 | 99 298 | 129 985 | |
| V—VI | 1 657 | 57.7 | 1 215 | 2 872 | 127 567 | 138 306 | |
| Keskimäärin | 2 022 | 60.9 | 1 297 | 3 319 | 84 691 | 120 373 | |
| Painotettu keskiarvo | 2 024 | 60.6 | 1 015 | 3 039 | 57 650 | 112 308 | |
| Etelä-Pohjanmaa I—II | 2 106 | 63.7 | 1 199 | 3 305 | 25 939 | 49 615 | |
| III | 2 196 | 58.5 | 1 560 | 3 756 | 58 055 | 86 167 | |
| IV | 1 763 | 47.6 | 1 937 | 3 700 | 86 925 | 89 869 | |
| V—VI | 1 498 | 58.0 | 1 086 | 2 584 | 116 409 | 137 975 | |
| Keskimäärin | 1 716 | 55.1 | 1 396 | 3 112 | 80 086 | 98 648 | |
| Painotettu keskiarvo | 1 954 | 56.8 | 1 486 | 3 440 | 68 380 | 88 633 | |
| Pohjois-Suomi . . I—II | 7 711 | 86.1 | 1 246 | 8 957 | 72 958 | 100 246 | |
| III | 3 890 | 74.9 | 1 306 | 5 196 | 80 391 | 118 588 | |
| IV | 3 255 | 72.7 | 1 220 | 4 475 | 110 665 | 100 757 | |
| V—VI | 2 358 | 70.2 | 1 002 | 3 360 | 152 279 | 128 651 | |
| Keskimäärin | 3 164 | 73.3 | 1 152 | 4 316 | 105 087 | 113 743 | |
| Painotettu keskiarvo | 4 860 | 79.9 | 1 226 | 6 086 | 93 644 | 110 564 | |
| Koko maa | | | | | | | |
| Keskimäärin | 1 618 | 58.2 | 1 164 | 2 782 | 81 419 | 117 904 | |
| Painotettu keskiarvo | 2 057 | 63.4 | 1 185 | 3 242 | 67 870 | 110 587 | |

¹⁾Djurstallar. ²⁾Övriga byggnader. ³⁾Summa jordbruksbyggnader mk/ha. ⁴⁾Summa jordbruksbyggnader mk/gård. ⁵⁾Bostadsbyggnader mk/gård.

¹⁾Livestock buildings. ²⁾Other buildings. ³⁾The total value of farm buildings marks per hectare. ⁴⁾The total value of farm buildings marks per farm. ⁵⁾Dwellings marks per farm.

Taulukko 9. Rahatulot mk/tila
Inkomster km/gård
 Cash receipts per farm

Tilivuosi 1986

| Alue ja suuruusluokka | Maatalous ¹⁾ | | Metsätalous ²⁾ | | Sivuan- talous ³⁾ | | Yksityistalous ⁴⁾ | | Veron- palautukset ⁵⁾ | | Yhteensä ⁶⁾ | |
|---------------------------|-------------------------|----------------|---------------------------|---------------|---------------------------------|---------------|------------------------------|---------------|-------------------------------------|------------|------------------------|----------------|
| | mk | % | mk | % | mk | % | mk | % | mk | % | | |
| Etelä-Suomi | I—II | 95 699 | 56.7 | 4 713 | 2.8 | 42 943 | 25.5 | 24 895 | 14.8 | 372 | 0.2 | 168 622 |
| | III | 216 484 | 75.1 | 17 404 | 6.0 | 36 057 | 12.5 | 18 069 | 6.3 | 122 | 0.1 | 288 136 |
| | IV | 345 414 | 81.2 | 25 774 | 6.1 | 37 093 | 8.7 | 16 431 | 3.9 | 437 | 0.1 | 425 149 |
| | V | 516 618 | 86.3 | 37 227 | 6.2 | 26 080 | 4.4 | 18 105 | 3.0 | 505 | 0.1 | 598 535 |
| | VI | 796 410 | 86.4 | 66 487 | 7.2 | 41 457 | 4.5 | 15 268 | 1.7 | 2 040 | 0.2 | 921 662 |
| | Keskimäärin | 432 648 | 83.4 | 33 195 | 6.4 | 34 680 | 6.7 | 17 613 | 3.4 | 665 | 0.1 | 518 801 |
| Sisä-Suomi | I—II | 110 001 | 59.5 | 25 259 | 13.7 | 27 356 | 14.8 | 21 913 | 11.8 | 410 | 0.2 | 184 939 |
| | III | 200 228 | 71.8 | 31 621 | 11.3 | 29 669 | 10.6 | 17 397 | 6.2 | 181 | 0.1 | 279 096 |
| | IV | 333 266 | 76.7 | 59 050 | 13.6 | 25 158 | 5.8 | 16 328 | 3.8 | 612 | 0.1 | 434 414 |
| | V—VI | 576 510 | 84.7 | 42 560 | 6.3 | 33 368 | 4.9 | 27 118 | 4.0 | 757 | 0.1 | 680 313 |
| | Keskimäärin | 338 656 | 78.6 | 42 146 | 9.8 | 29 297 | 6.8 | 20 063 | 4.7 | 478 | 0.1 | 430 640 |
| Etelä-Pohjanmaa | I—II | 113 232 | 66.2 | 3 252 | 1.9 | 30 093 | 17.6 | 24 409 | 14.3 | — | — | 170 986 |
| | III | 220 099 | 75.7 | 14 954 | 5.1 | 44 499 | 15.3 | 11 368 | 3.9 | — | — | 290 920 |
| | IV | 336 778 | 85.1 | 15 164 | 3.8 | 32 724 | 8.3 | 10 388 | 2.6 | 693 | 0.2 | 395 747 |
| | V—VI | 567 375 | 89.5 | 21 520 | 3.4 | 34 877 | 5.5 | 9 497 | 1.5 | 660 | 0.1 | 633 929 |
| | Keskimäärin | 345 020 | 84.2 | 15 677 | 3.8 | 36 699 | 9.0 | 11 981 | 2.9 | 393 | 0.1 | 409 770 |
| Pohjois-Suomi | I—II | 253 723 | 78.0 | 10 368 | 3.2 | 31 015 | 9.5 | 30 204 | 9.3 | 12 | 0.0 | 325 322 |
| | III | 254 685 | 78.9 | 23 185 | 7.2 | 25 414 | 7.9 | 18 724 | 5.8 | 827 | 0.2 | 322 835 |
| | IV | 364 247 | 84.2 | 31 249 | 7.2 | 23 712 | 5.5 | 12 281 | 2.9 | 1 001 | 0.2 | 432 490 |
| | V—VI | 516 472 | 89.1 | 30 856 | 5.3 | 20 265 | 3.5 | 11 254 | 1.9 | 1 080 | 0.2 | 579 927 |
| | Keskimäärin | 346 550 | 83.7 | 26 338 | 6.4 | 24 209 | 5.8 | 16 011 | 3.9 | 870 | 0.2 | 413 978 |
| Koko maa | Keskimäärin | 385 512 | 82.6 | 31 856 | 6.8 | 31 570 | 6.8 | 17 216 | 3.7 | 639 | 0.1 | 466 793 |

¹⁾Jordbruk. ²⁾Skogsbruk. ³⁾Biförtjänster. ⁴⁾Privatekonomi. ⁵⁾Skatteåterbäring. ⁶⁾Summa.
¹⁾Agriculture. ²⁾Forestry. ³⁾By-enterprises. ⁴⁾Private household. ⁵⁾Tax rebate. ⁶⁾Total.

Taulukko 10. Rahamenot mk/tila

Utgifter mk/gård

Cash expenses per farm

Tilivuosi 1986

| Alue ja suuruusluokka | Maatalous ¹⁾ | | Metsä- talous ²⁾ | Asuin- raken- nusten uudis- tus ³⁾ | Sivu- ansio- talous ⁴⁾ | Yksi- tyis- talous ⁵⁾ | Verot ⁶⁾ | Korot vuokrat ja eläk- keet ⁷⁾ | Yhteensä ⁸⁾ | |
|---------------------------|-------------------------|----------------|--------------------------------|---|---|--|---------------------|--|------------------------|----------------|
| | mk | % | | | | | | | | |
| Etelä-Suomi | I–II | 71 653 | 40.0 | 1 023 | 1 578 | 259 | 74 920 | 23 583 | 6 228 | 179 244 |
| | III | 160 760 | 55.6 | 5 350 | 6 971 | 859 | 72 058 | 28 617 | 14 348 | 288 963 |
| | IV | 256 090 | 58.9 | 16 595 | 7 616 | 1 228 | 92 908 | 39 886 | 20 700 | 435 023 |
| | V | 388 542 | 63.4 | 11 551 | 16 836 | 1 977 | 104 129 | 57 538 | 32 389 | 612 962 |
| | VI | 641 206 | 66.2 | 19 872 | 2 853 | 12 556 | 125 785 | 95 391 | 71 595 | 969 258 |
| Keskimäärin | 331 265 | 61.9 | 12 358 | 9 067 | 3 266 | 96 583 | 51 445 | 30 776 | 534 760 | |
| Sisä-Suomi | I–II | 92 925 | 49.4 | 1 881 | 65 | 800 | 67 050 | 22 151 | 3 262 | 188 134 |
| | III | 147 483 | 51.1 | 5 262 | 13 988 | 2 746 | 77 557 | 28 910 | 12 434 | 288 380 |
| | IV | 242 495 | 57.5 | 10 498 | 10 635 | 1 342 | 92 967 | 45 848 | 18 143 | 421 928 |
| | V–VI | 438 971 | 63.2 | 16 579 | 16 423 | 494 | 115 600 | 67 100 | 39 237 | 694 404 |
| | Keskimäärin | 253 261 | 58.3 | 9 741 | 12 959 | 1 609 | 92 035 | 44 068 | 21 073 | 434 746 |
| Etelä-Pohjanmaa | I–II | 86 022 | 49.0 | 12 783 | 1 104 | 9 417 | 48 468 | 12 460 | 5 245 | 175 499 |
| | III | 165 681 | 58.8 | 4 340 | 4 341 | — | 68 917 | 24 703 | 13 784 | 281 766 |
| | IV | 245 790 | 65.4 | 1 474 | 2 592 | — | 75 808 | 28 941 | 21 078 | 375 683 |
| | V–VI | 383 870 | 61.1 | 2 731 | 33 045 | 8 917 | 88 377 | 60 415 | 50 848 | 628 203 |
| | Keskimäärin | 244 694 | 61.2 | 3 989 | 12 075 | 3 714 | 74 410 | 35 221 | 25 980 | 400 083 |
| Pohjois-Suomi | I–II | 184 083 | 59.0 | 1 399 | 1 917 | 15 508 | 86 835 | 14 311 | 7 835 | 311 888 |
| | III | 196 301 | 61.1 | 12 042 | 6 919 | 700 | 71 040 | 22 469 | 11 570 | 321 041 |
| | IV | 271 986 | 64.7 | 5 146 | 4 910 | 3 652 | 86 236 | 26 078 | 22 574 | 420 582 |
| | V–VI | 396 592 | 67.9 | 4 745 | 9 700 | 324 | 92 868 | 44 601 | 34 972 | 583 802 |
| | Keskimäärin | 263 107 | 64.3 | 7 406 | 6 495 | 2 755 | 81 895 | 27 809 | 19 859 | 409 326 |
| Koko maa | Keskimäärin | 291 376 | 61.6 | 9 895 | 9 683 | 2 853 | 90 244 | 43 272 | 25 935 | 473 258 |

¹⁾Jordbruk. ²⁾Skogsbruk. ³⁾Investering i bostadsbyggnader. ⁴⁾Biförtjänster. ⁵⁾Privatekonomi. ⁶⁾Skatter. ⁷⁾Räntor, arrenden och sytning. ⁸⁾Summa.
¹⁾Agriculture. ²⁾Forestry. ³⁾Investment in dwellings. ⁴⁾By-enterprises. ⁵⁾Private household. ⁶⁾Taxes. ⁷⁾Interests, rents and pensions. ⁸⁾Total.

Tilivuosi 1986

Taulukko 11. Maatalouden
Jordbrukets br
Gross return of a

| Alue ja suuruusluokka | Kotieläintuotto ¹⁾ | | | | | | | | | | |
|---------------------------|--------------------------------|-------------------------------|--------------------|-------------------------------|------------------------------------|------------------------|---------------|---------------------|---------------------------|---------------------------------|--------------|
| | Maito- talous ⁴⁾ | Nauta- karja ⁵⁾ | Siat ⁶⁾ | Siipi- karja ⁷⁾ | Muut eläi- met ⁸⁾ | Yhteensä ⁹⁾ | | Ruis ¹⁰⁾ | Veh- nä ¹¹⁾ | Ohra ja kaura ¹²⁾ | |
| | | | | | | mk | % | | | | |
| Etelä-Suomi | I–II | 2 893 | 1 534 | 1 673 | 840 | 15 | 6 955 | 51.7 | 0 | 519 | 911 |
| | III | 4 051 | 1 664 | 3 272 | 657 | 1 | 9 645 | 67.2 | 44 | 602 | 1 260 |
| | IV | 4 032 | 1 570 | 3 079 | 163 | 51 | 8 895 | 66.6 | 109 | 778 | 1 298 |
| | V | 2 412 | 1 614 | 2 880 | 820 | 1 | 7 727 | 60.4 | 139 | 1 167 | 1 538 |
| | VI | 1 010 | 828 | 2 105 | 197 | 17 | 4 157 | 38.0 | 225 | 1 690 | 2 320 |
| | Keskimäärin | 2 373 | 1 328 | 2 659 | 457 | 16 | 6 833 | 55.2 | 153 | 1 222 | 1 738 |
| Painotettu keskiarvo | 2 986 | 1 468 | 2 699 | 543 | 16 | 7 712 | 58.9 | 102 | 935 | 1 458 | |
| Sisä-Suomi | I–II | 6 725 | 1 269 | 1 646 | 1 194 | 532 | 11 366 | 78.3 | 0 | 0 | 185 |
| | III | 6 753 | 2 576 | 1 480 | 169 | 46 | 11 024 | 81.2 | 52 | 38 | 489 |
| | IV | 6 650 | 2 775 | 1 470 | 208 | 6 | 11 109 | 77.5 | 28 | 33 | 621 |
| | V–VI | 3 879 | 2 135 | 2 852 | 278 | 21 | 9 165 | 71.6 | 121 | 219 | 858 |
| | Keskimäärin | 5 323 | 2 392 | 2 150 | 250 | 30 | 10 145 | 75.6 | 78 | 124 | 698 |
| | Painotettu keskiarvo | 6 371 | 2 123 | 1 703 | 528 | 197 | 10 922 | 78.5 | 39 | 47 | 457 |
| Etelä-Pohjanmaa | I–II | 4 163 | 3 981 | 1 498 | 8 | 704 | 10 354 | 75.9 | 5 | — | 1 237 |
| | III | 4 908 | 2 141 | 2 237 | 1 402 | 71 | 10 759 | 74.6 | 25 | 39 | 1 144 |
| | IV | 3 140 | 1 147 | 4 285 | 630 | 9 | 9 211 | 66.2 | 105 | 147 | 1 922 |
| | V–VI | 3 575 | 1 354 | 3 388 | 221 | 0 | 8 538 | 68.6 | 112 | 132 | 2 431 |
| | Keskimäärin | 3 729 | 1 535 | 3 343 | 537 | 39 | 9 183 | 69.4 | 90 | 114 | 2 022 |
| | Painotettu keskiarvo | 4 110 | 2 157 | 2 757 | 724 | 176 | 9 924 | 72.0 | 55 | 72 | 1 571 |
| Pohjois-Suomi | I–II | 8 525 | 1 922 | 14 205 | — | 10 | 24 662 | 86.5 | 17 | — | 11 |
| | III | 9 167 | 3 502 | 1 196 | 7 | 29 | 13 901 | 83.5 | 16 | 0 | 151 |
| | IV | 8 047 | 3 447 | 1 059 | 0 | 8 | 12 561 | 86.5 | 2 | — | 376 |
| | V–VI | 5 384 | 3 047 | 945 | 21 | 47 | 9 444 | 85.4 | 22 | 0 | 720 |
| | Keskimäärin | 7 240 | 3 253 | 1 407 | 11 | 29 | 11 940 | 85.3 | 14 | 0 | 452 |
| | Painotettu keskiarvo | 8 202 | 2 887 | 5 578 | 6 | 21 | 16 694 | 85.6 | 15 | 0 | 225 |
| Koko maa | Keskimäärin | 3 887 | 1 877 | 2 411 | 349 | 24 | 8 548 | 66.1 | 109 | 704 | 1 350 |
| Painotettu keskiarvo | 4 705 | 1 942 | 2 992 | 478 | 78 | 10 195 | 70.6 | 68 | 469 | 1 070 | |

¹⁾Husdjursintäkter. ²⁾Växtodlingsintäkter. ³⁾Övriga intäkter. ⁴⁾Mjölkhushållning. ⁵⁾Nötboskap. ⁶⁾Svin. ⁷⁾Fjäderfä. ⁸⁾Övriga husdjurd.
⁹⁾Summa husdjursintäkter. ¹⁰⁾Råg. ¹¹⁾Vete. ¹²⁾Korn och havre. ¹³⁾Hö o. dyl. ¹⁴⁾Potatis. ¹⁵⁾Rotfrukter. ¹⁶⁾Övriga växter. ¹⁷⁾Summa växtod-
lingsintäkter. ¹⁸⁾Trädgård. ¹⁹⁾Statsbidrag. ²⁰⁾Bostadsförmån. ²¹⁾Övrigt. ²²⁾Summa övriga intäkter. ²³⁾Bruttointäkter totalt.

Iän kokonaistuotto mk/ha
uttointäkt mk/ha
riculture per hectare

| Alue ja suuruusluokka | Kasvinviljelytuotto ²⁾ | | | | | | | | | | Muu tuotto ³⁾ | | | | |
|---------------------------|-----------------------------------|----------------------------|--------------------------------|---------------------|-------------------------|--------------|------------------------------|---|-------------------------------|---------------------|--------------------------|--------------|--|---------------|---------------|
| | Heinä yms. ¹³⁾ | Peru- na ¹⁴⁾ | Juuri kasvit ¹⁵⁾ | Muut ¹⁶⁾ | Yhteensä ¹⁷⁾ | | Puutar- ha ¹⁸⁾ | Valtion avustuk- set ¹⁹⁾ | Asunto- etu ²⁰⁾ | Muut ²¹⁾ | Yhteensä ²²⁾ | | Kokonais- tuotto yhteensä ²³⁾ | | |
| | | | | | mk | % | | | | | mk | % | | | |
| Etelä-Suomi | I–II | 33 | 1 072 | 1 345 | 718 | 4 598 | 34.1 | 42 | 549 | 967 | 352 | 1 910 | 14.2 | 13 463 | |
| | III | 53 | 182 | 765 | 508 | 3 414 | 23.8 | 39 | 323 | 573 | 363 | 1 298 | 9.0 | 14 357 | |
| | IV | 55 | 258 | 545 | 574 | 3 617 | 27.1 | 23 | 169 | 406 | 242 | 840 | 6.3 | 13 352 | |
| | V | 44 | 472 | 477 | 630 | 4 467 | 34.9 | 15 | 76 | 296 | 206 | 593 | 4.7 | 12 787 | |
| | VI | 18 | 154 | 832 | 1 027 | 6 266 | 57.3 | 58 | 57 | 196 | 200 | 511 | 4.7 | 10 934 | |
| | Keskimäärin | 37 | 299 | 656 | 752 | 4 857 | 39.2 | 35 | 116 | 316 | 227 | 694 | 5.6 | 12 384 | |
| | Painotettu keskiarvo | 42 | 392 | 762 | 670 | 4 361 | 33.3 | 34 | 229 | 476 | 276 | 1 015 | 7.8 | 13 088 | |
| | Sisä-Suomi | I–II | — | 89 | 530 | 733 | 1 537 | 10.6 | 20 | 600 | 855 | 144 | 1 619 | 11.1 | 14 522 |
| | | III | 41 | 129 | 270 | 236 | 1 255 | 9.2 | 27 | 516 | 557 | 198 | 1 298 | 9.6 | 13 577 |
| | | IV | 71 | 590 | 344 | 490 | 2 177 | 15.2 | 18 | 262 | 411 | 361 | 1 052 | 7.3 | 14 338 |
| V–VI | | 21 | 618 | 334 | 797 | 2 968 | 23.2 | 10 | 156 | 241 | 259 | 666 | 5.2 | 12 799 | |
| Keskimäärin | | 38 | 490 | 325 | 586 | 2 339 | 17.5 | 16 | 274 | 370 | 270 | 930 | 6.9 | 13 414 | |
| Painotettu keskiarvo | | 30 | 254 | 376 | 513 | 1 716 | 12.3 | 21 | 456 | 592 | 215 | 1 284 | 9.2 | 13 922 | |
| Etelä-Pohjanmaa | | I–II | 96 | 73 | 15 | 60 | 1 486 | 10.9 | 76 | 923 | 679 | 127 | 1 805 | 13.2 | 13 645 |
| | | III | 44 | 416 | 409 | 216 | 2 293 | 15.9 | 37 | 426 | 526 | 373 | 1 362 | 9.5 | 14 414 |
| | | IV | 61 | 484 | 231 | 505 | 3 455 | 24.8 | 23 | 270 | 355 | 610 | 1 258 | 9.0 | 13 924 |
| | | V–VI | 49 | 145 | 219 | 256 | 3 344 | 26.9 | 17 | 120 | 241 | 180 | 558 | 4.5 | 12 440 |
| | Keskimäärin | 53 | 280 | 250 | 306 | 3 115 | 23.6 | 24 | 242 | 338 | 325 | 929 | 7.0 | 13 227 | |
| | Painotettu keskiarvo | 59 | 312 | 252 | 257 | 2 578 | 18.7 | 38 | 439 | 468 | 342 | 1 287 | 9.3 | 13 789 | |
| | Pohjois-Suomi | I–II | 80 | 427 | 12 | 7 | 554 | 2.0 | 93 | 2 209 | 781 | 207 | 3 290 | 11.5 | 28 506 |
| | | III | 67 | 381 | 7 | 84 | 706 | 4.2 | 49 | 1 351 | 420 | 230 | 2 050 | 12.3 | 16 657 |
| | | IV | 8 | 199 | 14 | 157 | 756 | 5.2 | 65 | 672 | 270 | 192 | 1 199 | 8.3 | 14 516 |
| | | V–VI | 63 | 197 | 0 | 9 | 1 011 | 9.1 | 17 | 273 | 174 | 147 | 611 | 5.5 | 11 066 |
| Keskimäärin | | 47 | 249 | 7 | 74 | 843 | 6.0 | 42 | 716 | 281 | 184 | 1 223 | 8.7 | 14 006 | |
| Painotettu keskiarvo | | 60 | 338 | 9 | 60 | 707 | 3.6 | 62 | 1 367 | 481 | 203 | 2 113 | 10.8 | 19 514 | |
| Koko maa | | Keskimäärin | 41 | 324 | 445 | 562 | 3 535 | 27.3 | 32 | 261 | 321 | 237 | 851 | 6.6 | 12 934 |
| | | Painotettu keskiarvo | 45 | 343 | 480 | 473 | 2 948 | 20.4 | 37 | 497 | 498 | 262 | 1 294 | 9.0 | 14 437 |

¹⁾Gross return of animal husbandry. ²⁾Gross return of plant cultivation. ³⁾Other gross return. ⁴⁾Dairy products. ⁵⁾Cattle. ⁶⁾Pigs. ⁷⁾The poultry.
⁸⁾Other animals. ⁹⁾Total. ¹⁰⁾Rye. ¹¹⁾Wheat. ¹²⁾Barley and oats. ¹³⁾Hay. ¹⁴⁾Potato. ¹⁵⁾Root crops. ¹⁶⁾Other plants. ¹⁷⁾Total. ¹⁸⁾Horticulture. ¹⁹⁾State
premiums. ²⁰⁾Rents and dwellings. ²¹⁾Rest. ²²⁾Other gross return total. ²³⁾The gross return total.

Tilivuosi 1986

Taulukko 12. Maatalous
Jordbrukets drift
Production expenses of agriculture (except

| Alue ja suuruusluokka | Työkustannus ¹⁾ | | | | | Tarvikekustannus ³⁾ | | | | |
|----------------------------------|----------------------------|----------------------------------|-------------------------------|-------------------------|-------------|---|-------------------------------|--|--|--|
| | Pal- kat ⁸⁾ | Viljelijäperheen ⁹⁾ | | Yhteensä ¹²⁾ | | Koti- eläin- kustan- nus ²⁾ | Osto- rehut ¹³⁾ | Ostosie- menet yms. ¹⁴⁾ | Osto- lannoit- teet ¹⁵⁾ | Kuivaus, kasvinsuo- jelu yms. ¹⁶⁾ |
| | | Juoksevat työt ¹⁰⁾ | Johto- työt ¹¹⁾ | mk | % | | | | | |
| Etelä-Suomi I – II | 1 | 5 786 | 406 | 6 193 | 40.9 | 365 | 1 771 | 364 | 978 | 265 |
| III | 281 | 4 602 | 271 | 5 154 | 34.9 | 349 | 2 747 | 291 | 1 047 | 234 |
| IV | 110 | 3 460 | 148 | 3 718 | 29.9 | 280 | 2 295 | 249 | 1 019 | 223 |
| V | 287 | 2 190 | 120 | 2 597 | 23.7 | 192 | 2 466 | 303 | 1 011 | 212 |
| VI | 522 | 914 | 92 | 1 528 | 17.7 | 93 | 1 611 | 283 | 1 014 | 280 |
| Keskimäärin | 333 | 2 245 | 133 | 2 711 | 25.1 | 190 | 2 145 | 285 | 1 016 | 241 |
| Painotettu keskiarvo | 248 | 3 401 | 204 | 3 853 | 30.9 | 260 | 2 249 | 295 | 1 017 | 240 |
| Sisä-Suomi I – II | 330 | 7 855 | 248 | 8 433 | 45.8 | 435 | 2 702 | 269 | 813 | 155 |
| III | 259 | 4 774 | 175 | 5 208 | 37.2 | 372 | 1 938 | 312 | 1 129 | 137 |
| IV | 401 | 3 670 | 157 | 4 228 | 30.8 | 377 | 2 197 | 329 | 1 189 | 181 |
| V – VI | 719 | 2 041 | 133 | 2 893 | 26.1 | 242 | 2 093 | 383 | 1 084 | 153 |
| Keskimäärin | 522 | 3 198 | 151 | 3 871 | 30.8 | 310 | 2 096 | 350 | 1 118 | 156 |
| Painotettu keskiarvo | 363 | 5 267 | 191 | 5 821 | 38.7 | 378 | 2 253 | 310 | 1 029 | 152 |
| Etelä-Pohjanmaa I – II | 398 | 5 797 | 289 | 6 484 | 39.6 | 314 | 3 869 | 242 | 806 | 178 |
| III | 226 | 4 565 | 183 | 4 974 | 33.0 | 295 | 3 371 | 263 | 1 063 | 277 |
| IV | 120 | 3 488 | 129 | 3 737 | 28.4 | 191 | 2 565 | 338 | 1 107 | 337 |
| V – VI | 269 | 1 941 | 86 | 2 296 | 23.6 | 203 | 2 071 | 297 | 959 | 226 |
| Keskimäärin | 227 | 2 955 | 122 | 3 304 | 27.9 | 220 | 2 498 | 300 | 1 011 | 263 |
| Painotettu keskiarvo | 245 | 4 107 | 176 | 4 528 | 32.4 | 259 | 3 058 | 282 | 1 001 | 261 |
| Pohjois-Suomi I – II | 129 | 9 343 | 210 | 9 682 | 33.2 | 725 | 11 064 | 205 | 853 | 38 |
| III | 129 | 6 164 | 181 | 6 474 | 36.8 | 406 | 4 241 | 235 | 1 204 | 49 |
| IV | 316 | 4 059 | 123 | 4 498 | 31.2 | 399 | 3 557 | 265 | 1 243 | 72 |
| V – VI | 227 | 2 511 | 96 | 2 834 | 27.3 | 296 | 2 187 | 271 | 1 082 | 58 |
| Keskimäärin | 228 | 4 084 | 128 | 4 440 | 31.8 | 367 | 3 367 | 259 | 1 156 | 60 |
| Painotettu keskiarvo | 177 | 6 345 | 168 | 6 690 | 33.5 | 498 | 6 152 | 235 | 1 074 | 51 |
| Koko maa | | | | | | | | | | |
| Keskimäärin | 340 | 2 805 | 135 | 3 280 | 27.8 | 246 | 2 379 | 294 | 1 059 | 196 |
| Painotettu keskiarvo | 258 | 4 374 | 191 | 4 823 | 33.3 | 323 | 3 028 | 286 | 1 026 | 194 |

¹⁾Arbetskostnader. ²⁾Husdjurskostnader. ³⁾Kostnader för förnödenheter. ⁴⁾Kostnader för maskiner och redskap. ⁵⁾Byggnadskostnader. ⁶⁾Övriga driftskostnader. ⁷⁾Summa driftskostnader. ⁸⁾Löner. ⁹⁾Brukarfamiljens arbete. ¹⁰⁾Jordbrukets löpande arbeten. ¹¹⁾Driftsledararbete. ¹²⁾Summa arbetskostnader. ¹³⁾Köpt foder. ¹⁴⁾Köpt utsäde o.dyl. ¹⁵⁾Handelsgödsel. ¹⁶⁾Torkning, växtskydd o.dyl. ¹⁷⁾Bränsle och smörjmedel. ¹⁸⁾Elavgifter. ¹⁹⁾Summa förnödenheter. ²⁰⁾Avskrivning. ²¹⁾Reparation och underhåll. ²²⁾Inköp av småredskap. ²³⁾Hyra för redskap. ²⁴⁾Summa maskiner och redskap. ²⁵⁾Byggnadsavskrivning. ²⁶⁾Underhåll. ²⁷⁾Summa byggnadskostnader.

en liikekustannus mk/ha
kostnader mk/ha
interest claim for total capital) per hectare

| Kone- ja kalustokustannus ⁴⁾ | | | | | | | Rakennukset ⁵⁾ | | | | | |
|---|---------------------------------|-----------------------------------|----------------------------|---|--|--|-----------------------------------|----------------------------|-----------------------------|-----------------------------------|-------------------------------------|-----------------------------------|
| Poltto- ja voitelu- aineet ¹⁷⁾ | Sähkö- maksut ¹⁸⁾ | Yh- teen- sä ¹⁹⁾ | Pois- to ²⁰⁾ | Korjaus- ja kunnossa- pito ²¹⁾ | Pienka- luston osto ²²⁾ | Kaluston vuokra- käyttö ²³⁾ | Yh- teen- sä ²⁴⁾ | Pois- to ²⁵⁾ | Kor- jaus ²⁶⁾ | Yh- teen- sä ²⁷⁾ | Muu kus- tannus ⁶⁾ | Liikekus- tannus ⁷⁾ |
| 571 | 449 | 4 398 | 1 026 | 442 | 103 | 469 | 2 040 | 626 | 257 | 883 | 1 258 | 15 137 |
| 498 | 390 | 5 207 | 1 096 | 442 | 86 | 392 | 2 016 | 472 | 308 | 780 | 1 249 | 14 755 |
| 465 | 314 | 4 565 | 1 235 | 403 | 93 | 238 | 1 969 | 424 | 212 | 636 | 1 263 | 12 431 |
| 431 | 241 | 4 664 | 1 225 | 349 | 70 | 349 | 1 788 | 367 | 214 | 581 | 1 150 | 10 972 |
| 405 | 173 | 3 766 | 1 092 | 319 | 50 | 116 | 1 577 | 246 | 161 | 407 | 1 247 | 8 618 |
| 436 | 247 | 4 370 | 1 163 | 359 | 69 | 180 | 1 771 | 348 | 204 | 552 | 1 217 | 10 811 |
| 472 | 315 | 4 588 | 1 139 | 393 | 80 | 273 | 1 885 | 424 | 236 | 660 | 1 232 | 12 478 |
| 374 | 575 | 4 888 | 1 022 | 360 | 215 | 597 | 2 194 | 777 | 222 | 999 | 1 468 | 18 417 |
| 379 | 441 | 4 336 | 1 112 | 437 | 128 | 423 | 2 100 | 616 | 254 | 870 | 1 114 | 14 000 |
| 408 | 381 | 4 685 | 1 316 | 429 | 146 | 340 | 2 231 | 694 | 202 | 896 | 1 305 | 13 722 |
| 355 | 266 | 4 334 | 1 044 | 450 | 106 | 193 | 1 793 | 408 | 173 | 581 | 1 233 | 11 076 |
| 375 | 342 | 4 437 | 1 131 | 440 | 124 | 292 | 1 987 | 538 | 200 | 738 | 1 228 | 12 571 |
| 379 | 454 | 4 577 | 1 108 | 412 | 157 | 438 | 2 115 | 657 | 224 | 881 | 1 278 | 15 050 |
| 638 | 410 | 6 143 | 718 | 372 | 110 | 403 | 1 603 | 519 | 258 | 777 | 1 039 | 16 360 |
| 419 | 379 | 5 772 | 1 279 | 350 | 113 | 413 | 2 155 | 538 | 235 | 773 | 1 118 | 15 087 |
| 513 | 270 | 5 130 | 1 303 | 350 | 80 | 273 | 2 006 | 519 | 141 | 660 | 1 420 | 13 144 |
| 418 | 231 | 4 202 | 1 055 | 337 | 61 | 194 | 1 647 | 368 | 128 | 496 | 882 | 9 726 |
| 450 | 275 | 4 797 | 1 149 | 344 | 77 | 262 | 1 832 | 443 | 156 | 599 | 1 069 | 11 821 |
| 486 | 334 | 5 422 | 1 127 | 352 | 96 | 340 | 1 915 | 499 | 199 | 698 | 1 129 | 13 951 |
| 642 | 686 | 13 488 | 1 524 | 351 | 273 | 523 | 2 671 | 1 232 | 295 | 1 527 | 1 106 | 29 199 |
| 383 | 417 | 6 529 | 1 341 | 417 | 120 | 351 | 2 229 | 823 | 172 | 995 | 981 | 17 614 |
| 356 | 306 | 5 799 | 1 310 | 399 | 99 | 247 | 2 055 | 563 | 152 | 715 | 951 | 14 417 |
| 270 | 194 | 4 062 | 1 156 | 347 | 77 | 197 | 1 777 | 451 | 158 | 609 | 812 | 10 390 |
| 335 | 298 | 5 475 | 1 260 | 381 | 100 | 260 | 2 001 | 598 | 164 | 762 | 905 | 13 950 |
| 450 | 457 | 8 419 | 1 372 | 381 | 162 | 369 | 2 284 | 862 | 209 | 1 071 | 994 | 19 956 |
| 409 | 276 | 4 613 | 1 173 | 376 | 85 | 222 | 1 856 | 436 | 191 | 627 | 1 152 | 11 774 |
| 452 | 369 | 5 355 | 1 170 | 388 | 112 | 332 | 2 002 | 555 | 224 | 779 | 1 186 | 14 468 |

¹⁾Labour cost. ²⁾Livestock cost. ³⁾Cost of purchased supplies. ⁴⁾Cost of implements. ⁵⁾Cost of buildings. ⁶⁾Other cost. ⁷⁾The production expenses of agriculture total. ⁸⁾Wages paid. ⁹⁾Imputed wage of farmer and his family. ¹⁰⁾Agricultural work. ¹¹⁾Management work. ¹²⁾The labour cost total. ¹³⁾Commercial fodder. ¹⁴⁾Commercial seeds etc. ¹⁵⁾Fertilizers. ¹⁶⁾Plant protection, drying of grain etc. ¹⁷⁾Fuels and lubricants. ¹⁸⁾Electricity. ¹⁹⁾The cost of purchased supplies total. ²⁰⁾Depreciation. ²¹⁾Maintenance. ²²⁾Purchase of tools. ²³⁾Rents of implements. ²⁴⁾The cost of implements total. ²⁵⁾Depreciation of buildings. ²⁶⁾Maintenance of buildings. ²⁷⁾The cost of buildings total.

Taulukko 13. Viljelijäperheen ja aikapalkkaisen palkkaväen työt t/tila
 Brukarfamiljens och de tidsavlönade arbetarnas arbete, timmar/gård
 Tilivuosi 1986 Working hours per farm

| Alue ja suuruusluokka | Työtunteja yhteensä t/tilat ¹⁾ | | | | | | | Niistä metsätöitä t/tila ²⁾ | | |
|--------------------------|---|----------------------|----------------------|----------------------|--------------------------|----------------------|----------------------|---|-------------------------------|-----------|
| | Viljelijäperhe ³⁾ | | | | Palkkaväki ⁴⁾ | | | Viljelijä- perhe ⁵⁾ | Palkka- väki ⁶⁾ | |
| | Johtotyö ⁷⁾ | Miehet ⁸⁾ | Naiset ⁷⁾ | Lapset ⁹⁾ | Miehet ⁶⁾ | Naiset ⁷⁾ | Lapset ⁹⁾ | | | |
| Etelä-Suomi | I-II | 122 | 1 878 | 2 289 | 21 | — | — | — | 51 | — |
| | III | 166 | 2 605 | 2 575 | 27 | 113 | 59 | — | 152 | 6 |
| | IV | 147 | 3 097 | 2 897 | 48 | 75 | 44 | — | 184 | 2 |
| | V | 186 | 3 011 | 2 788 | 28 | 438 | 163 | — | 193 | 29 |
| | VI | 259 | 2 486 | 2 452 | 63 | 1 298 | 365 | 17 | 140 | 154 |
| | Keskimäärin | 181 | 2 788 | 2 683 | 39 | 398 | 135 | 3 | 165 | 37 |
| Sisä-Suomi | I-II | 76 | 2 565 | 2 257 | 24 | 46 | — | — | 134 | — |
| | III | 107 | 2 755 | 2 648 | 68 | 123 | 52 | — | 166 | 19 |
| | IV | 150 | 3 132 | 2 962 | 50 | 440 | 253 | — | 223 | 40 |
| | V-VI | 237 | 3 147 | 2 730 | 65 | 1 184 | 421 | — | 119 | 54 |
| | Keskimäärin | 154 | 2 962 | 2 739 | 60 | 506 | 210 | — | 167 | 34 |
| Etelä-Pohjanmaa . . . | I-II | 90 | 1 791 | 1 991 | 29 | 195 | 88 | — | 39 | — |
| | III | 113 | 2 518 | 2 547 | 14 | 122 | 52 | — | 70 | 2 |
| | IV | 121 | 2 968 | 2 843 | 24 | 102 | 33 | — | 105 | 1 |
| | V-VI | 154 | 2 857 | 3 144 | 36 | 378 | 201 | — | 134 | 16 |
| | Keskimäärin | 125 | 2 665 | 2 747 | 25 | 201 | 95 | — | 96 | 6 |
| Pohjois-Suomi | I-II | 68 | 2 548 | 3 140 | 19 | — | 35 | — | 72 | — |
| | III | 112 | 3 318 | 3 036 | 37 | 70 | 36 | — | 186 | 2 |
| | IV | 122 | 3 251 | 3 135 | 107 | 328 | 100 | — | 178 | 17 |
| | V-VI | 173 | 3 930 | 3 264 | 42 | 458 | 154 | — | 225 | 33 |
| | Keskimäärin | 125 | 3 369 | 3 126 | 58 | 230 | 82 | — | 182 | 14 |
| Koko maa | Keskimäärin | 157 | 2 933 | 2 794 | 46 | 366 | 136 | 1 | 162 | 28 |

¹⁾Alla arbeten t/gård. ²⁾Därav skogsarbeten, manuell arbetstimmar/gård. ³⁾Brukarfamiljen. ⁴⁾Löntagarna. ⁵⁾Driftsledararbete. ⁶⁾Män. ⁷⁾Kvinnor.
⁸⁾Barn.
¹⁾The working hours total per farm. ²⁾Of which forest work, human hours per farm. ³⁾Farm family. ⁴⁾Hired labour. ⁵⁾Management work. ⁶⁾Men. ⁷⁾Women.
⁸⁾Children.

Taulukko 14. Maatalouden juoksevat työt t/ha
 Jordbrukets löpande arbeten, timmar/ha
 Agricultural work, hours per hectare

Tilivuosi 1986

| Alue ja suuruusluokka | Viljelijäperheen työ t/ha ¹⁾ | | | Palkkaväen työ t/ha ²⁾ | | Yhteensä ihmistyötä t/ha ³⁾ | Urakkapalkat mk/ha ⁴⁾ | |
|---------------------------|---|----------------------|----------------------|-----------------------------------|--------------------------------|--|----------------------------------|-----------|
| | Michet ⁵⁾ | Naiset ⁶⁾ | Lapset ⁷⁾ | Michet ⁵⁾ | Naiset ja lapset ⁸⁾ | | | |
| Etelä-Suomi | I–II | 151 | 89 | 1 | — | 241 | 1 | |
| | III | 128 | 62 | 1 | 5 | 200 | 29 | |
| | IV | 98 | 46 | 2 | 3 | 151 | 23 | |
| | V | 64 | 28 | — | 10 | 106 | 14 | |
| | VI | 28 | 10 | — | 16 | 58 | 21 | |
| | Keskimäärin | 64 | 28 | — | 11 | 4 | 107 | 19 |
| Painotettu keskiarvo | 94 | 47 | 1 | 7 | 3 | 152 | 19 | |
| Sisä-Suomi | I–II | 201 | 127 | 1 | 3 | 332 | 278 | |
| | III | 137 | 60 | 2 | 7 | 209 | 84 | |
| | IV | 104 | 50 | 2 | 14 | 179 | 13 | |
| | V–VI | 58 | 26 | — | 24 | 115 | 27 | |
| | Keskimäärin | 91 | 41 | 1 | 17 | 7 | 157 | 41 |
| | Painotettu keskiarvo | 143 | 76 | 1 | 9 | 4 | 233 | 129 |
| Etelä-Pohjanmaa | I–II | 156 | 86 | 2 | 7 | 11 | 262 | 41 |
| | III | 129 | 60 | — | 7 | 2 | 198 | 60 |
| | IV | 105 | 40 | — | 4 | 1 | 150 | 3 |
| | V–VI | 52 | 28 | — | 7 | 3 | 90 | 29 |
| | Keskimäärin | 85 | 38 | — | 7 | 3 | 133 | 28 |
| | Painotettu keskiarvo | 116 | 55 | 0 | 6 | 4 | 181 | 37 |
| Pohjois-Suomi | I–II | 234 | 158 | 2 | — | 4 | 398 | 79 |
| | III | 168 | 86 | 2 | 4 | 2 | 262 | 25 |
| | IV | 107 | 60 | 2 | 11 | 3 | 183 | 59 |
| | V–VI | 71 | 32 | — | 8 | 1 | 112 | 28 |
| | Keskimäärin | 112 | 58 | 2 | 7 | 2 | 181 | 38 |
| | Painotettu keskiarvo | 166 | 98 | 2 | 4 | 3 | 273 | 50 |
| Koko maa | | | | | | | | |
| Keskimäärin | 80 | 36 | — | 10 | 4 | 130 | 28 | |
| Painotettu keskiarvo | 119 | 63 | 1 | 7 | 3 | 193 | 49 | |

¹⁾Brukarfamiljens arbeten. ²⁾Löntagarnas arbeten. ³⁾Summa manuellt arbete. ⁴⁾Acordlöner mk/ha. ⁵⁾Män. ⁶⁾Kvinnor. ⁷⁾Barn. ⁸⁾Kvinnor och barn.

¹⁾Works of farm family. ²⁾Hired labour. ³⁾Human works total. ⁴⁾Piece wages marks per hectare. ⁵⁾Men. ⁶⁾Women. ⁷⁾Children. ⁸⁾Women and children.

Taulukko 15. Maatalouden juoksevan ihmistyön jakautuminen sekä talousrakennusten ja salaojitusten yms. uudistustyöt
 Fördelning av jordbrukets löpande arbeten samt investeringsarbeten för ekonomibyggnader och täckdikning o.dyl.

The share of agricultural work and the investment works in farm buildings and drainage etc.

Tilivuosi 1986

| Alue ja suuruusluokka | Maatalouden juoksevat työt it/tila ¹⁾ | | | | Talousrakennusten ja salaojitusten yms. uudistustyöt it/tila ²⁾ | | |
|---------------------------|--|--------------------------------------|---------------------------------------|------------------------|--|--------------------------|-----------|
| | Kasvinviljelytyöt ³⁾ | Kotieläintalouden työt ⁴⁾ | Muut maatal. juoks.työt ⁵⁾ | Yhteensä ⁶⁾ | Viljelijäperhe ⁷⁾ | Palkkaväki ⁸⁾ | |
| Etelä-Suomi | I–II | 451 | 1 075 | 303 | 1 829 | 65 | — |
| | III | 734 | 1 879 | 461 | 3 074 | 70 | 13 |
| | IV | 1 049 | 2 130 | 498 | 3 677 | 105 | 2 |
| | V | 1 366 | 2 144 | 531 | 4 041 | 116 | 15 |
| | VI | 1 788 | 1 509 | 762 | 4 059 | 95 | 35 |
| | Keskimäärin | 1 171 | 1 907 | 535 | 3 613 | 97 | 13 |
| Sisä-Suomi | I–II | 615 | 1 737 | 222 | 2 574 | 213 | 25 |
| | III | 752 | 2 067 | 373 | 3 192 | 87 | 6 |
| | IV | 1 069 | 2 495 | 573 | 4 137 | 168 | 37 |
| | V–VI | 1 680 | 2 731 | 724 | 5 135 | 153 | 60 |
| | Keskimäärin | 1 094 | 2 360 | 520 | 3 974 | 134 | 30 |
| Etelä-Pohjanmaa | I–II | 376 | 1 472 | 204 | 2 052 | 11 | — |
| | III | 599 | 2 097 | 378 | 3 074 | 111 | 16 |
| | IV | 929 | 2 089 | 486 | 3 504 | 67 | 2 |
| | V–VI | 1 193 | 2 572 | 377 | 4 142 | 66 | 34 |
| | Keskimäärin | 884 | 2 166 | 390 | 3 400 | 75 | 16 |
| Pohjois-Suomi | I–II | 432 | 2 364 | 437 | 3 233 | 20 | — |
| | III | 858 | 2 635 | 569 | 4 062 | 172 | 9 |
| | IV | 1 051 | 3 019 | 460 | 4 530 | 157 | 33 |
| | V–VI | 1 277 | 3 304 | 614 | 5 195 | 246 | 50 |
| | Keskimäärin | 975 | 2 880 | 535 | 4 390 | 172 | 24 |
| Koko maa | Keskimäärin | 1 079 | 2 230 | 517 | 3 826 | 118 | 21 |

¹⁾Jordbrukets löpande arbeten, manuell arbetstimmar/gård. ²⁾Investeringsarbeten för ekonomibyggnader och täckdikning o.dyl., manuell arbetstimmar/gård. ³⁾Växtodlingsarbeten. ⁴⁾Arbeten för husdjurskötsel. ⁵⁾Jordbrukets övriga löpande arbeten. ⁶⁾Summa. ⁷⁾Brukarfamiljen. ⁸⁾Löntagarna.

¹⁾Agricultural works, human hours per farm. ²⁾Investment works in farm buildings and drainage etc., human hours per farm. ³⁾Works in plant cultivation. ⁴⁾Works in animal husbandry. ⁵⁾Other agricultural works. ⁶⁾Total. ⁷⁾Farm family. ⁸⁾Hired labour.

Taulukko 16. Sivuansio- ja yksityistalouden työt t/tila
Biförtjänst- och privatekonomiskt arbete t/gård

By-enterprise- and private household works, hours per farm

Tilivuosi 1986

| Alue ja suuruusluokka | Sivuansiotyöt ¹⁾ | | | | Yksityistalouden työt ²⁾ | | | | |
|--------------------------|------------------------------|----------------------|----------------------|--|-------------------------------------|----------------------|----------------------|--|-----------|
| | Viljelijäperhe ³⁾ | | | Palkka- väki it/tila ⁴⁾ | Viljelijäperhe ³⁾ | | | Palkka- väki it/tila ⁴⁾ | |
| | Miehet ⁵⁾ | Naiset ⁶⁾ | Lapset ⁷⁾ | | Michet ⁵⁾ | Naiset ⁶⁾ | Lapset ⁷⁾ | | |
| Etelä-Suomi | I-II | 480 | 195 | — | — | 135 | 1 395 | 10 | — |
| | III | 248 | 207 | 0 | 12 | 117 | 1 390 | 5 | 4 |
| | IV | 253 | 157 | 1 | 1 | 66 | 1 602 | 7 | 5 |
| | V | 136 | 96 | 0 | 18 | 49 | 1 603 | 6 | 22 |
| | VI | 211 | 173 | 2 | 22 | 46 | 1 632 | 3 | 51 |
| | Keskimäärin | 224 | 154 | 1 | 12 | 72 | 1 550 | 6 | 18 |
| Sisä-Suomi | I-II | 547 | 80 | — | — | 159 | 1 138 | 12 | — |
| | III | 178 | 189 | 2 | 4 | 114 | 1 511 | 32 | 5 |
| | IV | 173 | 203 | 0 | 14 | 96 | 1 552 | 12 | 39 |
| | V-VI | 165 | 68 | — | 7 | 90 | 1 490 | 18 | 88 |
| | Keskimäärin | 193 | 153 | 1 | 8 | 104 | 1 497 | 21 | 38 |
| | Etelä-Pohjanmaa . . . | I-II | 371 | 293 | 0 | 133 | 151 | 1 022 | 8 |
| III | | 193 | 261 | — | 1 | 118 | 1 351 | 5 | 15 |
| IV | | 223 | 200 | — | 1 | 104 | 1 711 | 0 | 16 |
| V-VI | | 166 | 132 | — | 5 | 24 | 1 736 | 8 | 25 |
| Keskimäärin | | 213 | 209 | — | 17 | 90 | 1 529 | 5 | 16 |
| Pohjois-Suomi | | I-II | 342 | 147 | — | — | 169 | 1 703 | 2 |
| | III | 214 | 104 | — | — | 88 | 1 566 | 2 | 7 |
| | IV | 186 | 57 | 2 | 12 | 54 | 1 571 | 45 | 30 |
| | V-VI | 112 | 4 | 1 | 1 | 77 | 1 747 | 16 | 62 |
| | Keskimäärin | 193 | 71 | 1 | 4 | 81 | 1 618 | 19 | 26 |
| | Koko maa | Keskimäärin | 210 | 142 | 1 | 10 | 83 | 1 552 | 12 |

¹⁾Biförtjänstarbeten. ²⁾Privatekonomiska arbeten. ³⁾Brukarfamiljen. ⁴⁾Löntagarna, manuella arbetstimmar/gård. ⁵⁾Män. ⁶⁾Kvinnor. ⁷⁾Barn.

¹⁾By-enterprise works. ²⁾Private household works. ³⁾Farm family. ⁴⁾Hired labour, human hours per farms. ⁵⁾Men. ⁶⁾Women. ⁷⁾Children.

Taulukko 17. **Traktorityö**
Traktorarbete
Working hours of tractors

Tilivuosi 1986

| Alue ja suuruusluokka | Maatalouden juoksevat työt | | Tal. rak. ja salojit. uudistus- työt t/tila ³⁾ | Met- sä- työt t/tila ⁴⁾ | Sivu- ansio- ja muut työt t/tila ⁵⁾ | Traktorityötä t/tila | | | Maatalouden juoksevat työt t/tila | | |
|--------------------------|-------------------------------|----------------------|--|---|--|-----------------------------|--|--|--|---|--|
| | t/ha ¹⁾ | t/tila ²⁾ | | | | Yhteen- sä ⁶⁾ | Siitä vuok- rattua ⁷⁾ | Tunteja traktoria kohden vuodessa ⁸⁾ | Kasvin viljely- työt ⁹⁾ | Koti- eläin- talous- työt ¹⁰⁾ | Muut maa- talouden juoks. työt ¹¹⁾ |
| Etelä-Suomi | I–II | 28 203 | 1 | 8 | 19 | 231 | 5 | 174 | 149 | 12 | 42 |
| | III | 25 367 | 8 | 33 | 49 | 457 | 5 | 266 | 284 | 31 | 52 |
| | IV | 22 551 | 15 | 53 | 42 | 661 | 6 | 323 | 435 | 53 | 63 |
| | V | 19 705 | 14 | 44 | 44 | 807 | 8 | 307 | 568 | 65 | 72 |
| | VI | 12 879 | 13 | 63 | 44 | 999 | 6 | 291 | 730 | 56 | 93 |
| | Keskimäärin | 18 594 | 12 45 | 43 | 694 | 6 | 296 | 476 | 50 | 68 | |
| Sisä-Suomi | I–II | 22 172 | 12 | 13 | 9 | 206 | 9 | 183 | 142 | 5 | 25 |
| | III | 27 416 | 14 | 35 | 33 | 498 | 8 | 325 | 334 | 32 | 50 |
| | IV | 25 586 | 24 | 52 | 53 | 715 | 7 | 378 | 465 | 55 | 66 |
| | V–VI | 21 857 | 28 | 40 | 84 | 1 009 | 9 | 411 | 691 | 71 | 95 |
| | Keskimäärin | 23 575 | 21 40 | 51 | 687 | 8 | 367 | 461 | 48 | 66 | |
| | Etelä-Pohjanmaa | I–II | 25 192 | – | 7 | 7 | 206 | 5 | 180 | 155 | 18 |
| III | | 27 391 | 11 | 18 | 11 | 431 | 13 | 290 | 294 | 49 | 48 |
| IV | | 21 479 | 10 | 27 | 19 | 535 | 6 | 301 | 362 | 55 | 62 |
| V–VI | | 15 704 | 16 | 28 | 92 | 840 | 22 | 384 | 563 | 83 | 58 |
| Keskimäärin | | 19 488 | 11 22 | 37 | 558 | 13 | 320 | 380 | 57 | 51 | |
| Pohjois-Suomi | | I–II | 33 265 | 1 | 24 | 20 | 310 | 2 | 266 | 168 | 20 |
| | III | 31 468 | 16 | 47 | 54 | 585 | 2 | 406 | 343 | 41 | 84 |
| | IV | 26 655 | 15 | 50 | 82 | 802 | 5 | 455 | 487 | 76 | 92 |
| | V–VI | 20 911 | 35 | 63 | 65 | 1 074 | 10 | 505 | 676 | 126 | 109 |
| | Keskimäärin | 24 609 | 19 49 | 61 | 738 | 5 | 442 | 450 | 68 | 91 | |
| | Koko maa | Keskimäärin | 21 582 | 15 42 | 49 | 688 | 7 | 337 | 458 | 54 | 70 |

¹⁾Jordbrukets löpande arbeten t/ha. ²⁾Jordbrukets löpande arbeten t/gård. ³⁾Investeringsarbeten för ekonomibygnader och täckdikning o.dyl.
⁴⁾Skogsarbeten. ⁵⁾Biförtjänst- och övriga arbeten. ⁶⁾Summa traktorarbeten. ⁷⁾Därav hyrt. ⁸⁾Arbetstimmar per traktor och år. ⁹⁾Växtodlingsarbeten.
¹⁰⁾Arbeten för husdjurskötseln. ¹¹⁾Jordbrukets övriga löpande arbeten.
¹⁾Agricultural works hours per hectare. ²⁾Agricultural works hours per farm. ³⁾Investment works in farm buildings and drainage etc. ⁴⁾Forest works.
⁵⁾By-enterprise and other works. ⁶⁾Tractor works total. ⁷⁾Of which hired. ⁸⁾Working hours per tractor and year. ⁹⁾Works in plant cultivation. ¹⁰⁾Works in animal husbandry. ¹¹⁾Other agricultural works.

Taulukko 18. Investointirahamenot maatalouteen ja asuinrakennuksiin mk/tila
Pennningutgifter för investering i jordbruk och bostadsbyggnader mk/gård
Investment cash expenses in agriculture and dwellings, marks per farm
 Tilivuosi 1986

| Alue ja suuruusluokka | Maatalous ¹⁾ | | | | | | Asuinrakennukset ⁸⁾ | |
|-----------------------|---------------------------------|---------------------------|----------------------------------|----------------------------|------------------------|------------------------|--------------------------------|---------------|
| | Koneet ja kalusto ²⁾ | Rakennukset ³⁾ | Salaojitukset yms. ⁴⁾ | Uudisviljely ⁵⁾ | Maanosto ⁶⁾ | Yhteensä ⁷⁾ | | |
| Etelä-Suomi | I–II | 11 433 | 6 926 | 478 | 337 | — | 19 174 | 1 578 |
| | III | 29 731 | 6 268 | 1 080 | — | 40 | 37 119 | 6 971 |
| | IV | 52 856 | 8 707 | 4 244 | 30 | 6 896 | 72 733 | 7 616 |
| | V | 76 887 | 15 447 | 5 013 | 293 | 6 360 | 104 000 | 16 836 |
| | VI | 114 549 | 20 484 | 5 364 | 765 | 31 942 | 173 104 | 2 853 |
| | Keskimäärin | 63 396 | 12 164 | 3 788 | 250 | 9 212 | 88 810 | 9 067 |
| Sisä-Suomi | I–II | 17 846 | 10 357 | — | — | — | 28 203 | 65 |
| | III | 28 005 | 9 125 | 2 282 | 187 | 495 | 40 094 | 13 988 |
| | IV | 37 933 | 17 824 | 3 841 | 263 | 3 065 | 62 926 | 10 635 |
| | V–VI | 73 239 | 12 626 | 5 927 | 1 102 | 8 706 | 101 600 | 16 423 |
| | Keskimäärin | 42 958 | 12 649 | 3 623 | 455 | 3 501 | 63 186 | 12 959 |
| Etelä-Pohjanmaa | I–II | 5 363 | 2 832 | — | — | — | 8 195 | 1 104 |
| | III | 24 714 | 9 888 | 848 | 16 | — | 35 466 | 4 341 |
| | IV | 58 486 | 9 035 | 2 340 | 1 404 | 3 030 | 74 295 | 2 592 |
| | V–VI | 81 362 | 7 242 | 4 787 | 1 758 | 3 776 | 98 925 | 33 045 |
| | Keskimäärin | 49 034 | 8 072 | 2 353 | 927 | 1 984 | 62 370 | 12 075 |
| Pohjois-Suomi . . | I–II | 13 609 | 1 803 | 405 | — | 518 | 16 335 | 1 917 |
| | III | 30 584 | 22 645 | 808 | 991 | 169 | 55 197 | 6 919 |
| | IV | 50 036 | 8 821 | 3 064 | 2 274 | 2 744 | 66 939 | 4 910 |
| | V–VI | 84 505 | 17 240 | 6 948 | 2 489 | 2 617 | 113 799 | 9 700 |
| | Keskimäärin | 47 156 | 15 429 | 2 833 | 1 640 | 1 541 | 68 599 | 6 495 |
| Koko maa | Keskimäärin | 54 154 | 12 514 | 3 405 | 652 | 5 643 | 76 368 | 9 683 |

¹⁾Jordbruk. ²⁾Maskiner och redskap. ³⁾Byggnader. ⁴⁾Täckdikning o.dyl. ⁵⁾Nyodlingar. ⁶⁾Inköp av jordbruksjord. ⁷⁾Summa. ⁸⁾Bostadsbyggnader.

¹⁾Agriculture. ²⁾Implements. ³⁾Buildings. ⁴⁾Drainage. ⁵⁾Clearings. ⁶⁾Purchase of arable land. ⁷⁾Total. ⁸⁾Dwellings.

Taulukko 19. Maatalouden liiketulokset
Jordbrukets driftsresultat
Economic results of agriculture

Tilivuosi 1986

| Alue ja suuruusluokka | Tilaluku ¹⁾ | Kokonais-tuotto mk/ha ²⁾ | Liike-kustannus mk/ha ³⁾ | Verotettava puhdas tuotto mk/ha ⁴⁾ | Maatalous-ylijäämä mk/ha ⁵⁾ | Kannat-tavuus-kerroin ⁶⁾ | |
|-------------------------|------------------------|-------------------------------------|-------------------------------------|---|--|-------------------------------------|-------------|
| Etelä-Suomi | I–II | 34 | 13 463 | 15 137 | – 1 674 | 4 518 | 0.58 |
| | III | 107 | 14 357 | 14 755 | – 398 | 4 475 | 0.68 |
| | IV | 137 | 13 352 | 12 431 | 921 | 4 529 | 0.87 |
| | V | 160 | 12 787 | 10 972 | 1 815 | 4 125 | 1.06 |
| | VI | 91 | 10 934 | 8 618 | 2 316 | 3 322 | 1.33 |
| | Keskimäärin | 529 | 12 384 | 10 811 | 1 573 | 3 951 | 1.00 |
| Painotettu keskiarvo | | 13 088 | 12 478 | 610 | 4 216 | 0.81 | |
| Sisä-Suomi | I–II | 13 | 14 522 | 18 417 | – 3 895 | 4 208 | 0.45 |
| | III | 91 | 13 577 | 14 000 | – 423 | 4 526 | 0.73 |
| | IV | 68 | 14 338 | 13 722 | 616 | 4 443 | 0.85 |
| | V–VI | 67 | 12 799 | 11 076 | 1 723 | 3 897 | 1.15 |
| | Keskimäärin | 239 | 13 414 | 12 571 | 843 | 4 192 | 0.90 |
| | Painotettu keskiarvo | | 13 922 | 15 050 | – 1 128 | 4 329 | 0.64 |
| Etelä-Pohjanmaa . . . | I–II | 13 | 13 645 | 16 360 | – 2 715 | 3 371 | 0.44 |
| | III | 36 | 14 414 | 15 087 | – 673 | 4 075 | 0.65 |
| | IV | 33 | 13 924 | 13 144 | 780 | 4 397 | 0.84 |
| | V–VI | 35 | 12 440 | 9 726 | 2 714 | 4 741 | 1.32 |
| | Keskimäärin | 117 | 13 227 | 11 821 | 1 406 | 4 483 | 0.97 |
| | Painotettu keskiarvo | | 13 789 | 13 951 | – 162 | 4 121 | 0.71 |
| Pohjois-Suomi | I–II | 19 | 28 506 | 29 199 | – 693 | 8 860 | 0.78 |
| | III | 89 | 16 657 | 17 614 | – 957 | 5 388 | 0.70 |
| | IV | 72 | 14 516 | 14 417 | 99 | 4 281 | 0.79 |
| | V–VI | 51 | 11 066 | 10 390 | 676 | 3 283 | 0.89 |
| | Keskimäärin | 231 | 14 006 | 13 950 | 56 | 4 268 | 0.79 |
| | Painotettu keskiarvo | | 19 514 | 19 956 | – 422 | 6 072 | 0.76 |
| Koko maa | | | | | | | |
| Keskimäärin | 1 116 | 12 934 | 11 774 | 1 160 | 4 100 | 0.93 | |
| Painotettu keskiarvo | | 14 437 | 14 468 | – 31 | 4 534 | 0.75 | |

*Tuloksia laskettaessa veroja ei ole luettu kustannuksiin.

*Skatterna ingår inte i kostnaderna.

*Taxes are not included in the costs.

¹⁾Gårdsantal. ²⁾Bruttointäkt. ³⁾Driftskostnader. ⁴⁾Beskattningsbar förräntning. ⁵⁾Skuldfritt överskott. ⁶⁾Lönsamhetskvot.¹⁾Number of farms. ²⁾Total gross return. ³⁾Production cost except taxes and interest claim for total capital. ⁴⁾Taxable net return. ⁵⁾Farm family income. ⁶⁾Coefficient of profitability.

Taulukko 20. Puutavaran käyttö k-m³/tila
Virkesanvändningen i fm³/gård
The use of wood, solid m³ per farm

Tilivuosi 1986

| Alue ja suuruusluokka | Polttopuuta ¹⁾ | | | Muuta puutavaraa maatalouteen ⁵⁾ | Asuinraken- nusten uu- distuksiin ⁶⁾ | Eläkkei- siin ⁷⁾ | Yh- teensä ⁸⁾ | |
|---------------------------|--------------------------------------|-----------------------------|-----------------------------|---|---|--------------------------------|-----------------------------|-------------|
| | Asuinraken- nuksiin ²⁾ | Muu käyttö ³⁾ | Yh- teensä ⁴⁾ | | | | | |
| Etelä-Suomi | I-II | 11.9 | 5.3 | 17.2 | 6.0 | — | 23.2 | |
| | III | 13.3 | 9.2 | 22.5 | 6.5 | 0.4 | 29.9 | |
| | IV | 15.3 | 10.6 | 25.9 | 7.8 | 2.6 | 37.1 | |
| | V | 15.0 | 10.3 | 25.3 | 10.8 | 1.7 | 38.4 | |
| | VI | 16.8 | 11.8 | 28.6 | 12.5 | 0.4 | 41.9 | |
| | Keskimäärin | 14.8 | 10.1 | 24.9 | 9.1 | 1.3 | 0.6 | 35.9 |
| Sisä-Suomi | I-II | 19.8 | 6.0 | 25.8 | 21.6 | 0.1 | 47.5 | |
| | III | 20.3 | 11.3 | 31.6 | 8.3 | 2.7 | 42.8 | |
| | IV | 20.0 | 15.5 | 35.5 | 11.0 | 1.6 | 48.7 | |
| | V-VI | 24.0 | 19.2 | 43.2 | 14.3 | 0.5 | 58.0 | |
| | Keskimäärin | 21.2 | 14.4 | 35.6 | 11.5 | 1.6 | 0.3 | 49.0 |
| Etelä-Pohjanmaa | I-II | 16.4 | 10.6 | 27.0 | 7.1 | 0.2 | 34.3 | |
| | III | 15.5 | 8.4 | 23.9 | 5.9 | 1.4 | 31.2 | |
| | IV | 18.4 | 14.3 | 32.7 | 8.4 | 1.8 | 42.9 | |
| | V-VI | 26.1 | 21.6 | 47.7 | 9.5 | 6.4 | 63.6 | |
| | Keskimäärin | 19.6 | 14.3 | 33.9 | 7.8 | 2.9 | — | 44.6 |
| Pohjois-Suomi | I-II | 18.1 | 12.5 | 30.6 | 4.1 | — | 34.7 | |
| | III | 22.3 | 13.3 | 35.6 | 11.9 | 1.4 | 49.1 | |
| | IV | 21.0 | 18.3 | 39.3 | 13.4 | 0.7 | 53.4 | |
| | V-VI | 21.8 | 17.2 | 39.0 | 13.1 | 0.3 | 52.6 | |
| | Keskimäärin | 21.4 | 15.7 | 37.1 | 12.0 | 0.8 | 0.1 | 50.0 |
| Koko maa | Keskimäärin | 18.1 | 12.6 | 30.7 | 10.1 | 1.4 | 0.4 | 42.6 |

¹⁾Brännved. ²⁾För bostadsbyggnader. ³⁾Övrig användning. ⁴⁾Summa. ⁵⁾Övrigt virke för jordbruket. ⁶⁾För investering i bostadsbyggnader. ⁷⁾Till sytning. ⁸⁾Summa.

¹⁾Fuel wood. ²⁾For dwellings. ³⁾Other use. ⁴⁾Total. ⁵⁾Other wood for agricultural use. ⁶⁾For investment in dwellings. ⁷⁾For pensioners. ⁸⁾Total.

Taulukko 21. Oman tilan maataloustuotteiden käyttö yksityistaloudessa kg/tila
 Jordbruksprodukter från den egna gården använda i kosthålllet, kg/gård
 Farm products of the own farm consumed in private household, kg per farm
 Tilivuosi 1986

| Alue ja suuruusluokka | Maito ¹⁾ | Sian- liha ²⁾ | Muu liha ³⁾ | Kanan- munat ⁴⁾ | Ruis ⁵⁾ | Vehnä ⁶⁾ | Ohra ⁷⁾ | Peruna ⁸⁾ | |
|--------------------------|-----------------------|-----------------------------|---------------------------|-------------------------------|--------------------|---------------------|--------------------|----------------------|--------------|
| Etelä-Suomi | I–II | 516.8 | — | 12.4 | 15.3 | 5.9 | 42.1 | 38.2 | 310.9 |
| | III | 655.6 | 21.0 | 18.1 | 10.2 | 23.7 | 76.4 | 16.3 | 366.2 |
| | IV | 697.9 | 30.7 | 30.0 | 8.5 | 46.1 | 109.2 | 33.8 | 342.9 |
| | V | 494.9 | 22.0 | 31.9 | 22.7 | 41.9 | 107.5 | 23.6 | 328.7 |
| | VI | 338.1 | 32.4 | 36.9 | 12.0 | 31.2 | 96.3 | 15.3 | 259.0 |
| | Keskimäärin | 554.4 | 24.4 | 28.2 | 14.2 | 35.2 | 95.5 | 24.3 | 326.8 |
| Sisä-Suomi | I–II | 655.3 | — | 18.7 | 18.0 | 78.5 | 16.9 | 0.4 | 389.2 |
| | III | 820.0 | 13.3 | 29.9 | 6.8 | 57.2 | 50.4 | 6.7 | 383.3 |
| | IV | 1196.2 | 13.1 | 35.8 | 18.8 | 106.3 | 112.1 | 7.5 | 482.5 |
| | V–VI | 946.6 | 33.6 | 34.5 | 15.5 | 88.6 | 87.5 | 30.6 | 443.4 |
| | Keskimäärin | 953.6 | 18.2 | 32.3 | 12.1 | 81.1 | 76.5 | 13.3 | 428.7 |
| | Etelä-Pohjanmaa . . . | I–II | 758.5 | 11.5 | 2.3 | 6.9 | — | — | — |
| III | | 726.8 | 15.2 | 7.7 | 11.7 | 7.2 | 7.4 | 6.0 | 391.8 |
| IV | | 828.6 | 31.8 | 5.8 | 3.9 | 9.1 | 10.3 | 14.6 | 337.9 |
| V–VI | | 1100.3 | 38.9 | 21.1 | 14.6 | 37.0 | 37.7 | 20.9 | 432.4 |
| Keskimäärin | | 870.8 | 26.6 | 10.6 | 9.8 | 15.8 | 16.4 | 12.2 | 376.2 |
| Pohjois-Suomi | | I–II | 1129.2 | 19.4 | 4.5 | — | 14.7 | — | 16.9 |
| | III | 1411.5 | 15.7 | 17.0 | 5.6 | 15.9 | 0.7 | 23.5 | 453.6 |
| | IV | 1755.5 | 12.0 | 20.9 | 0.4 | 11.3 | — | 40.4 | 504.0 |
| | V–VI | 1581.9 | 27.9 | 19.7 | 9.4 | 23.1 | 6.1 | 63.1 | 455.0 |
| | Keskimäärin | 1532.2 | 17.5 | 17.8 | 4.4 | 15.9 | 1.6 | 37.0 | 471.7 |
| | Koko maa | Keskimäärin | 875.5 | 21.9 | 25.1 | 11.3 | 39.0 | 63.7 | 23.3 |

¹⁾Mjök. ²⁾Fläsk. ³⁾Övrigt kött. ⁴⁾Ägg. ⁵⁾Råg. ⁶⁾Vete. ⁷⁾Korn. ⁸⁾Potatis.
¹⁾Milk. ²⁾Pork. ³⁾Other meat. ⁴⁾Eggs. ⁵⁾Rye. ⁶⁾Wheat. ⁷⁾Barley. ⁸⁾Potatoes.

**TAULUKOT
TILIVUOSI 1987**

**TABLES
BUSINESS YEAR 1987**

Taulukko 1. Maankäyttölajit ha/tila
Ågoslag ha/gård
Land use categories per farm

Tilivuosi 1987

| Alue- ja suuruusluokka ¹⁾ | | Tilivuoden alussa ⁹⁾ | | | | | | | |
|---|---|-------------------------------------|------------------------------|----------------------|--|------------------------|---|---|----------------------------|
| | | Kokonais- peltoala ⁸⁾ | Puu- tarha ¹⁰⁾ | Pelto ¹¹⁾ | Luonnon- laidun ja niitty ¹²⁾ | Raiviot ¹³⁾ | Kasvulli- nen met- sämaa ¹⁴⁾ | Muu ala ei vesis- töjä ¹⁵⁾ | Koko ala ¹⁶⁾ |
| Etelä-Suomi ²⁾ | I-II | 7.68 | 0.03 | 7.68 | 0.45 | 0.09 | 21.58 | 4.91 | 34.74 |
| | III | 15.21 | 0.05 | 15.10 | 0.65 | 0.08 | 32.47 | 4.56 | 52.91 |
| | IV | 24.72 | 0.07 | 24.67 | 0.62 | 0.16 | 44.11 | 7.43 | 77.06 |
| | V | 38.61 | 0.08 | 38.19 | 1.31 | 0.37 | 55.31 | 9.19 | 104.45 |
| | VI | 70.03 | 0.20 | 68.88 | 1.08 | 0.57 | 104.44 | 15.19 | 190.36 |
| | Keskimäärin | 35.15 | 0.09 | 34.77 | 0.93 | 0.29 | 55.83 | 8.79 | 100.70 |
| Sisä-Suomi ³⁾ | I-II | 8.11 | 0.05 | 8.11 | 0.36 | 0.27 | 53.77 | 5.94 | 68.50 |
| | III | 15.30 | 0.04 | 15.28 | 0.80 | 0.08 | 61.41 | 7.72 | 85.33 |
| | IV | 24.03 | 0.05 | 23.89 | 0.82 | 0.26 | 83.06 | 8.51 | 116.59 |
| | V-VI | 45.00 | 0.05 | 44.13 | 0.81 | 0.69 | 98.38 | 12.97 | 157.03 |
| | Keskimäärin | 25.63 | 0.05 | 25.35 | 0.78 | 0.31 | 77.89 | 9.27 | 113.65 |
| | Etelä-Pohjanmaa ⁴⁾ | I-II | 7.98 | 0.04 | 7.98 | 0.04 | — | 24.38 | 8.55 |
| III | | 15.00 | 0.03 | 15.00 | 0.24 | 0.23 | 30.75 | 10.14 | 56.39 |
| IV | | 23.37 | 0.03 | 23.27 | 0.22 | 0.15 | 33.46 | 10.68 | 67.81 |
| V-VI | | 43.50 | 0.05 | 43.46 | 0.17 | 0.70 | 46.31 | 16.94 | 107.63 |
| Keskimäärin | | 26.25 | 0.03 | 26.21 | 0.19 | 0.34 | 36.06 | 12.41 | 75.24 |
| Pohjois-Suomi ⁵⁾ | | I-II | 8.18 | 0.03 | 8.18 | — | 0.07 | 88.03 | 59.39 |
| | III | 15.59 | 0.04 | 15.54 | 0.22 | 0.57 | 98.86 | 57.87 | 173.10 |
| | IV | 24.30 | 0.04 | 24.13 | 0.28 | 0.88 | 101.87 | 50.48 | 177.68 |
| | V-VI | 44.24 | 0.04 | 43.57 | 0.38 | 1.55 | 90.51 | 66.52 | 202.57 |
| | Keskimäärin | 25.82 | 0.04 | 25.56 | 0.27 | 0.91 | 96.83 | 57.83 | 181.44 |
| | Koko maa⁶⁾ | Keskimäärin⁷⁾ | 30.15 | 0.07 | 29.85 | 0.69 | 0.42 | 67.11 | 19.10 |

¹⁾Område och storleksklass. ²⁾Södra Finland. ³⁾Inre Finland. ⁴⁾Sydösterbotten. ⁵⁾Norra Finland. ⁶⁾Hela landet. ⁷⁾I medeltal. ⁸⁾Total åkerareal. ⁹⁾Vid årets början. ¹⁰⁾Trädgård. ¹¹⁾Åker. ¹²⁾Äng och naturbete. ¹³⁾Röjningar. ¹⁴⁾Växtlig skogsmark. ¹⁵⁾Övrig areal utom vattenområden. ¹⁶⁾Totalareal.

¹⁾Regions and size classes. ²⁾South Finland. ³⁾Central Finland. ⁴⁾South Ostrobothnia. ⁵⁾North Finland. ⁶⁾The whole country. ⁷⁾Average. ⁸⁾Arable land in cultivation. ⁹⁾At the start of the year. ¹⁰⁾Garden. ¹¹⁾Arable land. ¹²⁾Pasture and meadow. ¹³⁾Clearings. ¹⁴⁾Forest. ¹⁵⁾The rest of the area. ¹⁶⁾Total.

Taulukko 2. Pellon käyttö % peltoalasta
Åkerns användning i % av åkerarealen
Use of arable land per cent of area

Tilivuosi 1987

| Alue ja suuruusluokka | Ruis ¹⁾ | Vehnä ²⁾ | Ohra ³⁾ | Kaura ⁴⁾ | Peruna ⁵⁾ | Sokeri- juuri- kas ⁶⁾ | Muut juurek- set ⁷⁾ | Nurmi ⁸⁾ | Kesan- to ⁹⁾ | Muu pelto ala ¹⁰⁾ | |
|--------------------------|---------------------------|---------------------|--------------------|---------------------|----------------------|--|--------------------------------------|---------------------|----------------------------|------------------------------------|------------|
| Etelä-Suomi | I–II | 4.7 | 3.3 | 20.5 | 22.2 | 7.2 | 9.0 | 0.4 | 26.5 | 0.8 | 5.4 |
| | III | 1.3 | 6.7 | 24.1 | 22.3 | 1.5 | 3.8 | 0.6 | 29.1 | 1.8 | 8.8 |
| | IV | 2.5 | 10.7 | 25.8 | 20.3 | 1.2 | 4.3 | 0.1 | 29.4 | 1.7 | 4.0 |
| | V | 2.8 | 14.1 | 32.0 | 17.7 | 1.4 | 2.9 | 0.0 | 19.4 | 2.4 | 7.3 |
| | VI | 4.2 | 17.4 | 34.4 | 14.6 | 0.7 | 3.8 | 0.8 | 10.1 | 3.3 | 10.7 |
| | Keskimäärin | 3.1 | 14.0 | 31.3 | 17.4 | 1.2 | 3.6 | 0.4 | 18.6 | 2.5 | 7.9 |
| Sisä-Suomi | I–II | — | — | 6.7 | 15.5 | 1.1 | 4.9 | 0.2 | 65.9 | 4.0 | 1.7 |
| | III | 1.6 | 0.6 | 20.8 | 13.8 | 0.8 | 0.6 | 0.4 | 55.2 | 3.7 | 2.5 |
| | IV | 1.4 | 0.5 | 23.1 | 14.4 | 2.7 | 2.4 | 0.0 | 50.6 | 2.8 | 2.1 |
| | V–VI | 2.9 | 1.9 | 27.8 | 17.1 | 2.5 | 1.4 | 0.2 | 38.0 | 4.2 | 4.0 |
| | Keskimäärin | 2.1 | 1.2 | 24.3 | 15.6 | 2.2 | 1.6 | 0.2 | 46.0 | 3.7 | 3.1 |
| | Etelä-Pohjanmaa | I–II | 1.2 | — | 16.9 | 18.0 | 9.5 | — | 0.2 | 50.6 | 3.6 |
| III | | 1.6 | 0.8 | 27.0 | 15.6 | 1.8 | 3.5 | — | 41.8 | 3.4 | 4.5 |
| IV | | 0.8 | 2.8 | 43.1 | 19.9 | 3.5 | 1.3 | 0.0 | 22.9 | 1.7 | 4.0 |
| V–VI | | 2.8 | 1.8 | 40.5 | 20.4 | 1.0 | 1.8 | 0.0 | 25.7 | 1.9 | 4.1 |
| Keskimäärin | | 2.1 | 1.8 | 38.3 | 19.5 | 2.1 | 1.9 | 0.0 | 28.1 | 2.2 | 4.0 |
| Pohjois-Suomi | | I–II | 0.4 | — | 3.9 | 0.9 | 4.6 | — | 0.1 | 80.3 | 8.3 |
| | III | 0.2 | — | 12.6 | 2.2 | 2.1 | — | 0.2 | 77.2 | 3.4 | 2.1 |
| | IV | 0.3 | — | 18.3 | 4.9 | 1.3 | — | 0.1 | 69.5 | 3.1 | 2.5 |
| | V–VI | 0.4 | — | 30.9 | 6.4 | 0.7 | — | 0.1 | 54.7 | 5.0 | 1.8 |
| | Keskimäärin | 0.3 | — | 22.8 | 5.0 | 1.3 | — | 0.1 | 64.3 | 4.1 | 2.1 |
| | Koko maa | Keskimäärin | 2.4 | 8.0 | 28.8 | 15.2 | 1.5 | 2.5 | 0.3 | 32.6 | 3.0 |

¹⁾Råg. ²⁾Vete. ³⁾Korn. ⁴⁾Havre. ⁵⁾Potatis. ⁶⁾Socketbeta. ⁷⁾Övriga rotfrukter. ⁸⁾Vall. ⁹⁾Träda. ¹⁰⁾Övrig åkerareal.
¹⁾Rye. ²⁾Wheat. ³⁾Barley. ⁴⁾Oats. ⁵⁾Potatoes. ⁶⁾Sugar beet. ⁷⁾Other root crops. ⁸⁾Cultivated grass. ⁹⁾Fallow. ¹⁰⁾The rest of the arable land.

Taulukko 3. Sadot kg/ha
Skörd kg/ha
Yields of cultivated plants kg/ha

Tilivuosi 1987

| Alue ja suuruusluokka | Ruis ¹⁾ | Kevät-vehnä ²⁾ | Ohra ³⁾ | Kaura ⁴⁾ | Peruna ⁵⁾ | Sokerijuuri- kas ⁶⁾ | Heinä ⁷⁾ | Sato ry/ha ⁸⁾ | |
|---------------------------|--------------------|---------------------------|--------------------|---------------------|----------------------|-----------------------------------|---------------------|-----------------------------|--------------|
| Etelä-Suomi | I–II | 1 084 | 2 337 | 1 751 | 1 726 | 16 785 | 16 234 | 5 150 | 2 182 |
| | III | 2 090 | 2 288 | 2 341 | 2 511 | 14 316 | 13 264 | 5 087 | 2 389 |
| | IV | 2 436 | 2 412 | 2 494 | 2 505 | 19 201 | 17 154 | 5 047 | 2 575 |
| | V | 2 471 | 2 471 | 2 758 | 2 607 | 19 665 | 18 382 | 4 770 | 2 663 |
| | VI | 2 647 | 2 524 | 2 769 | 2 546 | 18 503 | 16 046 | 5 180 | 2 592 |
| | Keskimäärin | 2 523 | 2 480 | 2 690 | 2 546 | 18 609 | 16 725 | 4 972 | 2 595 |
| Sisä-Suomi | I–II | — | — | 1 115 | 1 807 | 9 447 | 12 185 | 4 273 | 2 018 |
| | III | 1 350 | 1 398 | 1 726 | 1 903 | 13 257 | 11 906 | 4 844 | 2 271 |
| | IV | 1 466 | 2 219 | 1 625 | 2 070 | 19 518 | 9 861 | 4 827 | 2 281 |
| | V–VI | 1 311 | 1 336 | 1 535 | 1 897 | 13 772 | 12 800 | 4 766 | 2 045 |
| | Keskimäärin | 1 349 | 1 457 | 1 593 | 1 946 | 15 950 | 11 338 | 4 783 | 2 164 |
| Etelä-Pohjanmaa | I–II | 2 167 | — | 739 | 1 027 | 14 431 | — | 4 346 | 1 790 |
| | III | 880 | — | 1 303 | 1 407 | 10 924 | 18 781 | 4 431 | 1 915 |
| | IV | 1 604 | 491 | 1 466 | 1 655 | 15 380 | 12 906 | 4 742 | 1 714 |
| | V–VI | 1 956 | 556 | 1 956 | 1 955 | 5 914 | 9 979 | 4 905 | 2 017 |
| | Keskimäärin | 1 805 | 507 | 1 729 | 1 785 | 12 045 | 12 886 | 4 685 | 1 915 |
| Pohjois-Suomi | I–II | 600 | — | 600 | 333 | 6 496 | — | 2 656 | 1 475 |
| | III | 370 | — | 741 | 829 | 6 999 | — | 3 890 | 1 682 |
| | IV | 245 | — | 565 | 635 | 6 766 | — | 3 856 | 1 590 |
| | V–VI | 1 117 | — | 743 | 1 508 | 9 165 | — | 3 843 | 1 528 |
| | Keskimäärin | 761 | — | 697 | 1 178 | 7 455 | — | 3 789 | 1 576 |
| Koko maa | Keskimäärin | 2 223 | 2 412 | 2 126 | 2 279 | 15 322 | 15 774 | 4 562 | 2 291 |

¹⁾Råg. ²⁾Vårvete. ³⁾Korn. ⁴⁾Havre. ⁵⁾Potatis. ⁶⁾Sockerbeta. ⁷⁾Hö. ⁸⁾Skörd fe/ha.

¹⁾Rye. ²⁾Spring wheat. ³⁾Barley. ⁴⁾Oats. ⁵⁾Potatoes. ⁶⁾Sugar beet. ⁷⁾Hay. ⁸⁾Yield in food units per hectare.

Taulukko 4. Varat ja velat mk/tila
Tillgångar och skulder mk/gård
Assets and liabilities per farm

Tilivuosi 1987

| Alue ja suuruusluokka | Varat ¹⁾ | | | | | | | Velat ²⁾ | | |
|--------------------------|------------------------------|--------------------------------|--|---|--|-----------------------------------|---------------------------------|------------------------------|-----------------------------------|----------------|
| | Maa- talous ³⁾ | Metsä- talous ⁴⁾ | Asuin- raken- nukset ⁵⁾ | Sivu- ansio- talous ⁶⁾ | Rahoitus- omai- suus ⁷⁾ | Yksityis- talous ⁸⁾ | Varat yhteensä ⁹⁾ | Yhteen- sä ¹⁰⁾ | Va- roista % ¹¹⁾ | |
| Etelä-Suomi | I–II | 261 824 | 148 871 | 51 717 | 8 000 | 102 907 | 63 350 | 636 669 | 79 485 | 12.5 |
| | III | 515 936 | 211 136 | 92 922 | 6 031 | 81 196 | 66 018 | 973 239 | 217 362 | 22.3 |
| | IV | 806 085 | 271 238 | 134 449 | 7 577 | 84 658 | 71 772 | 1375 779 | 375 522 | 27.3 |
| | V | 1248 988 | 315 949 | 150 934 | 10 407 | 137 847 | 90 021 | 1954 146 | 495 959 | 25.4 |
| | VI | 2115 210 | 630 659 | 143 772 | 10 788 | 179 883 | 111 454 | 3191 766 | 945 029 | 29.6 |
| | Keskimäärin | 1116 137 | 336 100 | 130 432 | 8 814 | 119 634 | 83 632 | 1794 749 | 478 505 | 26.7 |
| Sisä-Suomi | I–II | 217 022 | 382 967 | 125 155 | 19 855 | 86 847 | 59 220 | 891 066 | 113 163 | 12.7 |
| | III | 421 131 | 345 465 | 117 924 | 9 829 | 86 516 | 53 345 | 1034 210 | 226 360 | 21.9 |
| | IV | 675 251 | 414 286 | 150 777 | 2 637 | 110 174 | 68 226 | 1421 351 | 332 654 | 23.4 |
| | V–VI | 1103 855 | 437 337 | 142 997 | 14 955 | 161 336 | 84 826 | 1945 306 | 547 551 | 28.1 |
| | Keskimäärin | 673 804 | 394 844 | 135 832 | 9 454 | 114 233 | 66 979 | 1395 146 | 339 820 | 24.4 |
| | Etelä-Pohjanmaa | I–II | 212 792 | 99 682 | 45 371 | 5 286 | 71 756 | 33 900 | 468 787 | 65 800 |
| III | | 489 395 | 107 667 | 102 311 | 865 | 85 312 | 66 838 | 852 388 | 220 407 | 25.9 |
| IV | | 766 114 | 122 364 | 74 697 | 59 | 109 587 | 85 858 | 1158 679 | 279 399 | 24.1 |
| V–VI | | 1379 387 | 182 298 | 167 621 | 11 189 | 150 594 | 107 259 | 1998 348 | 669 282 | 33.5 |
| Keskimäärin | | 838 726 | 136 171 | 109 794 | 4 595 | 112 856 | 82 311 | 1284 453 | 371 286 | 28.9 |
| Pohjois-Suomi . . | | I–II | 284 004 | 249 394 | 128 289 | 23 934 | 80 218 | 52 474 | 818 313 | 195 808 |
| | III | 439 603 | 277 785 | 116 595 | 1 246 | 93 553 | 62 248 | 991 030 | 255 656 | 25.8 |
| | IV | 596 882 | 207 330 | 105 581 | 5 058 | 83 007 | 69 129 | 1066 987 | 371 925 | 34.9 |
| | V–VI | 962 590 | 226 627 | 143 381 | 3 768 | 117 949 | 81 037 | 1535 352 | 538 254 | 35.1 |
| | Keskimäärin | 624 272 | 237 921 | 120 988 | 4 847 | 95 666 | 69 001 | 1152 695 | 367 787 | 31.9 |
| | Koko maa | Keskimäärin | 886 331 | 309 294 | 127 649 | 7 730 | 112 878 | 76 706 | 1520 588 | 413 069 |

¹⁾Tillgångar. ²⁾Skulder. ³⁾Jordbruk. ⁴⁾Skogsbruk. ⁵⁾Bostadsbyggnader. ⁶⁾Biförtjänster. ⁷⁾Finansieringstillgångar. ⁸⁾Privatekonomi. ⁹⁾Summa tillgångar.
¹⁰⁾Summa skulder. ¹¹⁾Skulder i % av tillgångar.
¹⁾Assets. ²⁾Liabilities. ³⁾Agriculture. ⁴⁾Forestry. ⁵⁾Dwellings. ⁶⁾By-enterprises. ⁷⁾Current assets. ⁸⁾Private household. ⁹⁾The assets total. ¹⁰⁾The liabilities total.
¹¹⁾Liabilities per cent of assets.

Taulukko 5. Maatalousomaisuus mk/ha
 Jordbrukets tillgångar mk/ha
 Tilivuosi 1987
 Agricultural property per hectare

| Alue ja suuruusluokka | Varastot ¹⁾ | Koti- eläimet ²⁾ | Kalusto ³⁾ | Raken- nukset ⁴⁾ | Salaoji- tukset ⁵⁾ | Maa ⁶⁾ | Yhteen- sä ⁷⁾ | |
|---------------------------|------------------------|--------------------------------|-----------------------|--------------------------------|----------------------------------|-------------------|-----------------------------|---------------|
| Etelä-Suomi | I—II | 2 976 | 3 469 | 4 068 | 2 421 | 597 | 20 556 | 34 087 |
| | III | 3 612 | 4 951 | 4 623 | 2 962 | 550 | 17 228 | 33 926 |
| | IV | 3 353 | 4 449 | 4 328 | 2 720 | 620 | 17 133 | 32 603 |
| | V | 4 233 | 3 795 | 3 775 | 2 341 | 573 | 17 631 | 32 348 |
| | VI | 3 836 | 2 163 | 3 352 | 1 690 | 513 | 18 650 | 30 204 |
| | Keskimäärin | 3 864 | 3 406 | 3 793 | 2 222 | 558 | 17 907 | 31 750 |
| Painotettu keskiarvo | 3 644 | 3 872 | 4 066 | 2 467 | 569 | 18 049 | 32 667 | |
| Sisä-Suomi | I—II | 1 378 | 7 391 | 5 175 | 2 463 | 230 | 10 113 | 26 750 |
| | III | 2 564 | 5 882 | 4 267 | 4 087 | 594 | 10 128 | 27 522 |
| | IV | 2 807 | 5 808 | 3 942 | 4 062 | 683 | 10 803 | 28 105 |
| | V—VI | 3 140 | 4 414 | 3 348 | 2 929 | 555 | 10 146 | 24 532 |
| | Keskimäärin | 2 885 | 5 202 | 3 755 | 3 506 | 596 | 10 344 | 26 288 |
| | Painotettu keskiarvo | 2 314 | 6 142 | 4 369 | 3 420 | 491 | 10 245 | 26 981 |
| Etelä-Pohjanmaa | I—II | 2 483 | 5 311 | 3 564 | 3 032 | 187 | 12 091 | 26 668 |
| | III | 2 624 | 6 056 | 5 051 | 4 687 | 416 | 13 786 | 32 620 |
| | IV | 4 541 | 3 698 | 4 607 | 3 644 | 554 | 15 738 | 32 782 |
| | V—VI | 3 891 | 4 126 | 3 358 | 2 570 | 427 | 17 335 | 31 707 |
| | Keskimäärin | 3 826 | 4 340 | 3 941 | 3 179 | 451 | 16 215 | 31 952 |
| | Painotettu keskiarvo | 3 293 | 4 980 | 4 324 | 3 704 | 405 | 14 597 | 31 303 |
| Pohjois-Suomi | I—II | 1 469 | 11 502 | 6 688 | 7 845 | 150 | 7 052 | 34 706 |
| | III | 1 920 | 7 460 | 4 948 | 6 489 | 479 | 6 905 | 28 201 |
| | IV | 1 633 | 6 907 | 4 349 | 4 303 | 355 | 7 014 | 24 561 |
| | V—VI | 1 753 | 5 657 | 3 429 | 3 283 | 448 | 7 185 | 21 755 |
| | Keskimäärin | 1 740 | 6 533 | 4 087 | 4 325 | 418 | 7 075 | 24 178 |
| | Painotettu keskiarvo | 1 694 | 8 375 | 5 156 | 6 005 | 344 | 7 018 | 28 592 |
| Koko maa | | | | | | | | |
| Keskimäärin | 3 303 | 4 380 | 3 849 | 2 922 | 532 | 14 409 | 29 395 | |
| Painotettu keskiarvo | 3 000 | 5 247 | 4 348 | 3 439 | 490 | 14 120 | 30 644 | |

¹⁾Förråd. ²⁾Husdjur. ³⁾Maskiner och redskap. ⁴⁾Byggnader. ⁵⁾Täckdikning. ⁶⁾Mark. ⁷⁾Summa.
¹⁾Stores. ²⁾Livestock. ³⁾Implements. ⁴⁾Buildings. ⁵⁾Drainage. ⁶⁾Agricultural land. ⁷⁾Total.

Taulukko 6. Kotieläimiä kpl/tila
Djurantal per gård
Number of livestock per farm

Tilivuosi 1987

| Alue ja suuruusluokka | Hevo- set ¹⁾ | Nautakarja ²⁾ | | | Siat ³⁾ | | Siipi- karja ⁴⁾ | Lam- paat ⁵⁾ | Nauta- yksiköi- tä ¹¹⁾ | |
|--------------------------|----------------------------|--------------------------|-----------------------|--------------------|---------------------------|-----------------------------|-------------------------------|----------------------------|---|-------------|
| | | Lehmät ⁶⁾ | Vasikat ⁷⁾ | Muut ⁸⁾ | Yli 2 kk ⁹⁾ | Alle 2 kk ¹⁰⁾ | | | | |
| Etelä-Suomi | I–II | 0.2 | 1.2 | 1.9 | 2.3 | — | — | 179.7 | 0.1 | 6.7 |
| | III | 0.0 | 4.8 | 3.7 | 3.3 | 15.5 | 9.3 | 78.2 | 0.2 | 16.8 |
| | IV | 0.1 | 7.1 | 5.1 | 5.6 | 17.4 | 11.0 | 67.9 | 0.3 | 21.4 |
| | V | 0.1 | 6.6 | 6.5 | 7.3 | 42.9 | 17.4 | 131.2 | 0.5 | 34.4 |
| | VI | 0.0 | 5.2 | 6.9 | 7.8 | 58.0 | 12.7 | 309.0 | 1.7 | 42.5 |
| | Keskimäärin | 0.1 | 5.9 | 5.5 | 6.0 | 32.2 | 12.6 | 139.4 | 0.6 | 28.1 |
| Sisä-Suomi | I–II | 0.2 | 4.1 | 2.7 | 4.0 | 1.7 | 1.7 | 1.5 | 4.8 | 8.5 |
| | III | 0.0 | 7.3 | 5.2 | 4.7 | 7.2 | 4.5 | 14.5 | 0.8 | 15.1 |
| | IV | 0.0 | 10.0 | 6.6 | 9.3 | 12.4 | 6.0 | 28.9 | 0.3 | 22.8 |
| | V–VI | 0.3 | 12.6 | 11.1 | 10.8 | 34.1 | 8.6 | 84.8 | 0.2 | 38.8 |
| | Keskimäärin | 0.1 | 9.4 | 7.1 | 7.8 | 15.7 | 6.0 | 37.1 | 0.7 | 23.5 |
| Etelä-Pohjanmaa | I–II | — | 2.3 | 2.3 | 5.2 | — | — | — | 0.3 | 5.3 |
| | III | 0.0 | 5.5 | 3.5 | 5.7 | 10.1 | 14.1 | 179.3 | 2.9 | 19.2 |
| | IV | — | 4.8 | 3.0 | 3.7 | 35.3 | 13.7 | 114.1 | 3.8 | 26.3 |
| | V–VI | 0.1 | 11.5 | 6.5 | 8.4 | 58.8 | 18.5 | 60.7 | 0.3 | 45.4 |
| | Keskimäärin | 0.0 | 7.0 | 4.2 | 6.0 | 32.7 | 13.9 | 100.2 | 2.0 | 28.5 |
| Pohjois-Suomi . . | I–II | — | 4.1 | 2.1 | 1.7 | 34.8 | 16.0 | — | 0.2 | 21.9 |
| | III | 0.1 | 9.0 | 7.5 | 5.7 | 5.0 | 2.4 | 1.7 | 0.9 | 16.9 |
| | IV | 0.1 | 12.9 | 10.5 | 6.9 | 5.2 | 7.0 | 0.1 | 0.1 | 22.9 |
| | V–VI | — | 14.6 | 17.9 | 14.8 | 12.6 | 3.5 | 6.8 | 1.7 | 33.1 |
| | Keskimäärin | 0.0 | 11.5 | 10.9 | 8.3 | 9.3 | 5.2 | 2.5 | 0.8 | 23.7 |
| Koko maa | Keskimäärin | 0.1 | 7.9 | 6.8 | 6.9 | 23.8 | 9.8 | 84.3 | 0.8 | 26.2 |

¹⁾Hästar. ²⁾Nötboskap. ³⁾Svin. ⁴⁾Fjäderfä. ⁵⁾Fär. ⁶⁾Kor. ⁷⁾Kalvar. ⁸⁾Övrigt nötboskap. ⁹⁾Svin över 2 månader. ¹⁰⁾Grisar under 2 månader.
¹¹⁾Kreatursenheter.

¹⁾Horses. ²⁾Cattle. ³⁾Pigs. ⁴⁾Poultry. ⁵⁾Sheep. ⁶⁾Cows. ⁷⁾Calves. ⁸⁾Other cattle. ⁹⁾Pigs over 2 months. ¹⁰⁾Piglets under 2 months. ¹¹⁾Livestock units.

Taulukko 7. Kalusto mk/ha
Maskiner och redskap mk/ha
Implements per hectare

Tilivuosi 1987

| Alue ja suuruusluokka | Traktorit lisälait- teinen ¹⁾ | Poimu- rit ²⁾ | Ajo- ja kuljetus- kalusto ³⁾ | Kasvin- viljely- kalusto ⁴⁾ | Koti- eläin- kalusto ⁵⁾ | Muu maa- talous- kalusto ⁶⁾ | Yhteensä ⁷⁾ | |
|---------------------------|--|-----------------------------|---|--|--|--|------------------------|--------------|
| Etelä-Suomi | I–II | 1 340 | 427 | 505 | 1 433 | 80 | 283 | 4 068 |
| | III | 1 810 | 433 | 352 | 1 276 | 344 | 408 | 4 623 |
| | IV | 1 640 | 486 | 504 | 1 072 | 318 | 308 | 4 328 |
| | V | 1 414 | 593 | 422 | 871 | 263 | 212 | 3 775 |
| | VI | 1 091 | 588 | 321 | 970 | 172 | 210 | 3 352 |
| | Keskimäärin | 1 368 | 557 | 395 | 982 | 245 | 246 | 3 793 |
| Painotettu keskiarvo | 1 489 | 506 | 414 | 1 115 | 251 | 291 | 4 066 | |
| Sisä-Suomi | I–II | 2 647 | 4 | 658 | 1 106 | 370 | 390 | 5 175 |
| | III | 1 653 | 339 | 561 | 973 | 293 | 448 | 4 267 |
| | IV | 1 515 | 217 | 576 | 997 | 301 | 336 | 3 942 |
| | V–VI | 1 187 | 451 | 400 | 830 | 204 | 276 | 3 348 |
| | Keskimäärin | 1 412 | 347 | 493 | 916 | 255 | 332 | 3 755 |
| | Painotettu keskiarvo | 1 876 | 228 | 572 | 1 000 | 306 | 387 | 4 369 |
| Etelä-Pohjanmaa | I–II | 1 970 | 192 | 413 | 649 | 44 | 296 | 3 564 |
| | III | 2 176 | 284 | 467 | 955 | 851 | 318 | 5 051 |
| | IV | 1 648 | 545 | 449 | 1 157 | 369 | 439 | 4 607 |
| | V–VI | 1 033 | 491 | 374 | 813 | 413 | 234 | 3 358 |
| | Keskimäärin | 1 394 | 464 | 409 | 918 | 454 | 302 | 3 941 |
| | Painotettu keskiarvo | 1 790 | 367 | 434 | 914 | 493 | 326 | 4 324 |
| Pohjois-Suomi | I–II | 2 985 | 23 | 994 | 946 | 956 | 784 | 6 688 |
| | III | 1 892 | 120 | 865 | 996 | 652 | 423 | 4 948 |
| | IV | 1 704 | 259 | 692 | 912 | 425 | 357 | 4 349 |
| | V–VI | 1 229 | 352 | 436 | 745 | 326 | 341 | 3 429 |
| | Keskimäärin | 1 547 | 270 | 613 | 851 | 434 | 372 | 4 087 |
| | Painotettu keskiarvo | 2 104 | 152 | 806 | 924 | 656 | 514 | 5 156 |
| Koko maa | | | | | | | | |
| Keskimäärin | 1 410 | 458 | 453 | 941 | 298 | 289 | 3 849 | |
| Painotettu keskiarvo | 1 715 | 370 | 514 | 1 029 | 367 | 353 | 4 348 | |

¹⁾Traktorer. ²⁾Skördetröskor. ³⁾Kör- och transportinventarier. ⁴⁾Växtodlingsredskap. ⁵⁾Husdjursredskap. ⁶⁾Övriga jordbruksredskap.
⁷⁾Summa.

¹⁾Tractors. ²⁾Combines. ³⁾Transport implements. ⁴⁾Implements used for plant cultivation. ⁵⁾Implements used for animal husbandry. ⁶⁾Other agricultural implements. ⁷⁾Total.

Taulukko 8. Rakennukset
Byggnader
Buildings

Tilivuosi 1987

| Alue ja suuruusluokka | Eläinsuojat ¹⁾ | | Muut rakennukset ²⁾ | Maatalousraken- nukset yhteensä | | Asuinrakennukset yhteensä mk/tila ³⁾ |
|---------------------------|---------------------------|-------------|-----------------------------------|------------------------------------|-----------------------|--|
| | mk/ha | % | mk/ha | mk/ha ³⁾ | mk/tila ⁴⁾ | |
| Etelä-Suomi I—II | 601 | 24.8 | 1 820 | 2 421 | 18 598 | 51 717 |
| III | 1 546 | 52.2 | 1 416 | 2 962 | 45 044 | 92 922 |
| IV | 1 474 | 54.2 | 1 246 | 2 720 | 67 253 | 134 449 |
| V | 1 153 | 49.3 | 1 187 | 2 340 | 90 371 | 150 934 |
| VI | 524 | 31.0 | 1 166 | 1 690 | 118 329 | 143 772 |
| Keskimäärin | 1 008 | 45.4 | 1 214 | 2 222 | 78 117 | 130 432 |
| Painotettu keskiarvo | 1 120 | 44.0 | 1 347 | 2 467 | 68 764 | 116 958 |
| Sisä-Suomi I—II | 1 858 | 75.4 | 605 | 2 463 | 19 982 | 125 155 |
| III | 2 304 | 56.4 | 1 783 | 4 087 | 62 541 | 117 924 |
| IV | 2 348 | 57.8 | 1 714 | 4 062 | 97 602 | 150 777 |
| V—VI | 1 708 | 58.3 | 1 220 | 2 928 | 131 773 | 142 997 |
| Keskimäärin | 2 030 | 57.9 | 1 476 | 3 506 | 89 863 | 135 832 |
| Painotettu keskiarvo | 2 093 | 62.8 | 1 327 | 3 420 | 64 790 | 129 373 |
| Etelä-Pohjanmaa I—II | 1 559 | 51.4 | 1 473 | 3 032 | 24 190 | 45 371 |
| III | 2 855 | 60.9 | 1 832 | 4 687 | 70 322 | 102 311 |
| IV | 1 699 | 46.6 | 1 945 | 3 644 | 85 165 | 74 697 |
| V—VI | 1 415 | 55.1 | 1 155 | 2 570 | 111 784 | 167 621 |
| Keskimäärin | 1 707 | 53.7 | 1 472 | 3 179 | 83 443 | 109 794 |
| Painotettu keskiarvo | 2 048 | 54.5 | 1 656 | 3 704 | 72 706 | 97 186 |
| Pohjois-Suomi . . I—II | 6 572 | 83.8 | 1 273 | 7 845 | 64 193 | 128 289 |
| III | 4 654 | 71.7 | 1 835 | 6 489 | 101 145 | 116 595 |
| IV | 3 013 | 70.0 | 1 290 | 4 303 | 104 567 | 105 581 |
| V—VI | 2 191 | 66.7 | 1 092 | 3 283 | 145 258 | 143 381 |
| Keskimäärin | 3 024 | 69.9 | 1 302 | 4 326 | 111 680 | 120 988 |
| Painotettu keskiarvo | 4 573 | 74.5 | 1 432 | 6 005 | 96 891 | 122 599 |
| Koko maa | | | | | | |
| Keskimäärin | 1 618 | 55.4 | 1 304 | 2 922 | 88 115 | 127 649 |
| Painotettu keskiarvo | 2 034 | 54.5 | 1 405 | 3 439 | 73 272 | 117 264 |

¹⁾Djurstallar. ²⁾Övriga byggnader. ³⁾Summa jordbruksbyggnader mk/ha. ⁴⁾Summa jordbruksbyggnader mk/gård. ⁵⁾Bostadsbyggnader mk/gård.

¹⁾Livestock buildings. ²⁾Other buildings. ³⁾The total value of farm buildings marks per hectare. ⁴⁾The total value of farm buildings marks per farm. ⁵⁾Dwellings marks per farm.

Taulukko 9. Rahatulot mk/tila
Inkomster mk/gård
 Cash receipts per farm

Tilivuosi 1987

| Alue ja suuruusluokka | Maatalous ¹⁾ | | Metsätalous ²⁾ | | Sivuvuosi- talous ³⁾ | | Yksityistalous ⁴⁾ | | Veron- palautukset ⁵⁾ | | Yhteensä ⁶⁾ | |
|---------------------------|-------------------------|----------------|---------------------------|---------------|------------------------------------|---------------|------------------------------|---------------|-------------------------------------|--------------|------------------------|----------------|
| | mk | % | mk | % | mk | % | mk | % | mk | % | | |
| Etelä-Suomi | I—II | 109 573 | 58.7 | 9 164 | 4.9 | 45 881 | 24.6 | 20 484 | 11.0 | 1 593 | 0.8 | 186 695 |
| | III | 222 672 | 72.2 | 19 693 | 6.4 | 39 191 | 12.7 | 23 078 | 7.5 | 3 662 | 1.2 | 308 296 |
| | IV | 333 665 | 79.8 | 27 720 | 6.6 | 36 373 | 8.7 | 15 721 | 3.8 | 4 740 | 1.1 | 418 219 |
| | V | 510 579 | 84.0 | 31 622 | 5.2 | 40 594 | 6.7 | 19 707 | 3.2 | 5 295 | 0.9 | 607 797 |
| | VI | 758 085 | 83.6 | 80 395 | 8.9 | 38 326 | 4.2 | 22 260 | 2.4 | 8 008 | 0.9 | 907 074 |
| | Keskimäärin | 439 971 | 81.4 | 36 488 | 6.7 | 39 013 | 7.2 | 19 815 | 3.7 | 5 198 | 1.0 | 540 485 |
| Sisä-Suomi | I—II | 117 683 | 47.7 | 60 582 | 24.6 | 38 684 | 15.7 | 25 264 | 10.2 | 4 358 | 1.8 | 246 571 |
| | III | 212 911 | 70.4 | 30 526 | 10.1 | 37 957 | 12.6 | 17 492 | 5.8 | 3 319 | 1.1 | 302 205 |
| | IV | 343 071 | 77.1 | 52 353 | 11.8 | 25 991 | 5.8 | 17 408 | 3.9 | 6 081 | 1.4 | 444 904 |
| | V—VI | 556 258 | 82.7 | 53 737 | 8.0 | 33 585 | 5.0 | 23 140 | 3.4 | 6 088 | 0.9 | 672 808 |
| | Keskimäärin | 341 216 | 76.8 | 45 730 | 10.3 | 32 910 | 7.4 | 19 449 | 4.4 | 5 027 | 1.1 | 444 332 |
| Etelä-Pohjanmaa | I—II | 90 237 | 50.5 | 21 131 | 11.8 | 40 860 | 22.9 | 25 166 | 14.1 | 1 196 | 0.7 | 178 590 |
| | III | 231 255 | 73.2 | 15 069 | 4.8 | 48 330 | 15.3 | 17 819 | 5.6 | 3 528 | 1.1 | 316 001 |
| | IV | 338 292 | 84.7 | 10 245 | 2.6 | 29 652 | 7.4 | 19 070 | 4.8 | 1 986 | 0.5 | 399 245 |
| | V—VI | 542 384 | 84.5 | 32 103 | 5.0 | 52 303 | 8.1 | 10 023 | 1.6 | 4 985 | 0.8 | 641 798 |
| | Keskimäärin | 351 429 | 80.9 | 20 061 | 4.6 | 43 353 | 10.0 | 16 388 | 3.8 | 3 304 | 0.7 | 434 535 |
| Pohjois-Suomi | I—II | 248 508 | 75.7 | 13 748 | 4.2 | 36 731 | 11.2 | 27 085 | 8.2 | 2 246 | 0.7 | 328 318 |
| | III | 274 749 | 78.1 | 25 913 | 7.4 | 32 793 | 9.3 | 15 255 | 4.3 | 3 141 | 0.9 | 351 851 |
| | IV | 361 158 | 84.1 | 25 870 | 6.0 | 20 818 | 4.9 | 17 767 | 4.1 | 3 927 | 0.9 | 429 540 |
| | V—VI | 517 933 | 86.5 | 28 435 | 4.7 | 25 277 | 4.2 | 22 493 | 3.8 | 4 910 | 0.8 | 599 048 |
| | Keskimäärin | 368 416 | 83.0 | 25 717 | 5.8 | 26 965 | 6.1 | 18 923 | 4.3 | 3 825 | 0.8 | 443 846 |
| Koko maa | Keskimäärin | 393 568 | 80.7 | 34 766 | 7.1 | 35 636 | 7.3 | 19 197 | 3.9 | 4 687 | 1.0 | 487 854 |

¹⁾Jordbruk. ²⁾Skogsbruk. ³⁾Biförtjänster. ⁴⁾Privatekonomi. ⁵⁾Skatteåterbäring. ⁶⁾Summa.

¹⁾Agriculture. ²⁾Forestry. ³⁾By-enterprises. ⁴⁾Private household. ⁵⁾Tax rebate. ⁶⁾Total.

Taulukko 10. Rahamenot mk/tila

Utgifter mk/gård

Cash expenses per farm

Tilivuosi 1987

| Alue ja suuruusluokka | Maatalous ¹⁾ | | Metsä- talous ²⁾ | Asuin- raken- nusten uudis- tus ³⁾ | Sivu- ansio- talous ⁴⁾ | Yksi- tyis- talous ⁵⁾ | Verot ⁶⁾ | Korot vuokrat ja eläk- keet ⁷⁾ | Yhteensä ⁸⁾ | |
|--------------------------|---------------------------|--------------------|--------------------------------|---|---|--|---------------------|--|------------------------|----------------|
| | mk | % | | | | | | | | |
| Etelä-Suomi | I—II | 77 340 | 48.0 | 1 043 | — | 68 | 55 074 | 21 819 | 5 761 | 161 105 |
| | III | 168 547 | 52.1 | 6 385 | 4 740 | 2 273 | 92 112 | 34 349 | 15 405 | 323 811 |
| | IV | 239 943 | 57.9 | 6 439 | 8 448 | 1 160 | 93 697 | 41 789 | 22 886 | 414 362 |
| | V | 391 055 | 63.5 | 7 405 | 9 474 | 2 783 | 109 038 | 62 931 | 33 541 | 616 227 |
| | VI | 626 403 | 67.6 | 18 789 | 10 137 | 9 202 | 110 187 | 79 439 | 72 863 | 927 020 |
| | Keskimäärin | 340 750 | 62.2 | 8 820 | 8 062 | 3 346 | 99 951 | 53 448 | 33 513 | 547 890 |
| Sisä-Suomi | I—II | 97 005 | 32.2 | 73 939 | 1 203 | 1 670 | 96 807 | 20 358 | 9 864 | 300 846 |
| | III | 150 295 | 49.7 | 4 799 | 8 574 | 3 625 | 86 895 | 34 589 | 13 507 | 302 284 |
| | IV | 277 129 | 59.2 | 13 355 | 9 777 | 467 | 100 343 | 47 585 | 19 751 | 468 407 |
| | V—VI | 437 952 | 62.0 | 15 165 | 24 572 | 1 214 | 118 422 | 71 373 | 37 588 | 706 286 |
| | Keskimäärin | 265 262 | 57.1 | 14 640 | 12 776 | 1 825 | 100 319 | 47 775 | 21 747 | 464 344 |
| | Etelä-Pohjanmaa | I—II | 65 433 | 41.5 | 1 698 | 1 353 | 12 168 | 63 268 | 10 015 | 3 876 |
| III | | 181 911 | 56.1 | 2 887 | 9 039 | 2 471 | 87 723 | 27 190 | 13 034 | 324 255 |
| IV | | 256 178 | 63.3 | 2 515 | 7 262 | 236 | 80 572 | 38 135 | 19 502 | 404 400 |
| V—VI | | 401 374 | 61.1 | 13 868 | 29 194 | 5 236 | 88 033 | 65 199 | 54 337 | 657 241 |
| Keskimäärin | | 264 410 | 60.0 | 6 337 | 14 433 | 3 832 | 82 990 | 41 252 | 27 790 | 441 044 |
| Pohjois-Suomi | | I—II | 183 388 | 56.8 | 2 183 | 11 680 | 14 052 | 84 267 | 18 724 | 8 589 |
| | III | 203 913 | 55.2 | 11 743 | 20 987 | 8 107 | 86 439 | 26 006 | 12 522 | 369 717 |
| | IV | 267 183 | 61.4 | 9 852 | 5 719 | 7 381 | 94 056 | 28 362 | 22 370 | 434 923 |
| | V—VI | 403 310 | 66.2 | 8 148 | 8 946 | 3 709 | 107 759 | 40 810 | 36 691 | 609 373 |
| | Keskimäärin | 278 213 | 61.3 | 9 440 | 11 863 | 7 088 | 94 674 | 30 317 | 22 164 | 453 759 |
| | Koko maa | Keskimäärin | 302 811 | 60.7 | 10 034 | 10 576 | 3 794 | 97 220 | 46 235 | 27 919 |

¹⁾Jordbruk. ²⁾Skogsbruk. ³⁾Investering i bostadsbyggnader. ⁴⁾Biförtjänster. ⁵⁾Privatekonomi. ⁶⁾Skatter. ⁷⁾Räntor, arrenden och sytning. ⁸⁾Summa.
¹⁾Agriculture. ²⁾Forestry. ³⁾Investment in dwellings. ⁴⁾By-enterprises. ⁵⁾Private household. ⁶⁾Taxes. ⁷⁾Interests, rents and pensions. ⁸⁾Total.

Tilivuosi 1987

Taulukko 11. Maatalou
Jordbrukets br
Gross return of ag

| Alue ja suuruusluokka | Kotieläintuotto ¹⁾ | | | | | | | | | | |
|--------------------------|--------------------------------|-------------------------------|--------------------|-------------------------------|------------------------------------|------------------------|---------------|---------------------|---------------------------|---------------------------------|--------------|
| | Maito- talous ⁴⁾ | Nauta- karja ⁵⁾ | Siat ⁶⁾ | Siipi- karja ⁷⁾ | Muut eläi- met ⁸⁾ | Yhteensä ⁹⁾ | | Ruis ¹⁰⁾ | Veh- nä ¹¹⁾ | Ohra ja kaura ¹²⁾ | |
| | | | | | | mk | % | | | | |
| Etelä-Suomi | I—II | 1 919 | 1 906 | — | 2 831 | 66 | 6 722 | 45.8 | 153 | 145 | 739 |
| | III | 4 270 | 1 642 | 3 957 | 745 | 1 | 10 615 | 70.8 | 65 | 271 | 1 038 |
| | IV | 4 082 | 1 660 | 2 615 | 289 | 39 | 8 685 | 69.4 | 147 | 520 | 950 |
| | V | 2 332 | 1 544 | 3 382 | 434 | 2 | 7 694 | 64.4 | 171 | 724 | 1 287 |
| | VI | 1 050 | 840 | 1 999 | 614 | 27 | 4 530 | 47.1 | 302 | 876 | 1 928 |
| | Keskimäärin | 2 336 | 1 318 | 2 751 | 520 | 19 | 6 944 | 60.6 | 206 | 700 | 1 436 |
| | Painotettu keskiarvo | 2 874 | 1 517 | 2 625 | 872 | 23 | 7 911 | 61.7 | 161 | 511 | 1 193 |
| Sisä-Suomi | I—II | 7 077 | 2 631 | 1 250 | 55 | 371 | 11 384 | 77.2 | 0 | 1 | 70 |
| | III | 7 218 | 2 495 | 1 677 | 142 | 57 | 11 589 | 82.0 | 40 | 6 | 312 |
| | IV | 6 584 | 2 761 | 1 660 | 198 | 15 | 11 218 | 79.4 | 46 | 13 | 392 |
| | V—VI | 3 982 | 2 081 | 2 081 | 317 | 23 | 8 484 | 71.5 | 89 | 50 | 609 |
| | Keskimäärin | 5 506 | 2 386 | 1 853 | 239 | 35 | 10 019 | 76.6 | 64 | 29 | 471 |
| | Painotettu keskiarvo | 6 626 | 2 529 | 1 595 | 148 | 143 | 11 041 | 78.8 | 35 | 12 | 290 |
| Etelä-Pohjanmaa . . . | I—II | 3 572 | 4 282 | — | — | 24 | 7 878 | 69.0 | 11 | — | 361 |
| | III | 5 274 | 2 294 | 3 068 | 1 578 | 154 | 12 368 | 79.0 | 36 | 13 | 606 |
| | IV | 2 867 | 1 141 | 4 608 | 648 | 29 | 9 293 | 63.8 | 32 | 21 | 1 241 |
| | V—VI | 3 839 | 1 243 | 3 358 | 169 | 2 | 8 611 | 71.6 | 151 | 0 | 1 565 |
| | Keskimäärin | 3 788 | 1 475 | 3 527 | 496 | 33 | 9 319 | 70.6 | 99 | 5 | 1 298 |
| | Painotettu keskiarvo | 4 093 | 2 213 | 2 879 | 774 | 69 | 10 028 | 72.4 | 52 | 10 | 892 |
| Pohjois-Suomi | I—II | 7 963 | 1 429 | 13 964 | — | 1 | 23 357 | 84.5 | 3 | — | 18 |
| | III | 9 503 | 3 477 | 1 622 | 6 | 50 | 14 658 | 82.6 | 3 | 0 | 63 |
| | IV | 8 622 | 3 093 | 1 181 | — | 10 | 12 906 | 84.3 | 0 | — | 65 |
| | V—VI | 5 327 | 3 484 | 731 | 19 | 41 | 9 602 | 84.0 | 8 | — | 341 |
| | Keskimäärin | 7 239 | 3 311 | 1 344 | 11 | 31 | 11 936 | 83.8 | 4 | — | 192 |
| | Painotettu keskiarvo | 8 171 | 2 744 | 5 389 | 5 | 25 | 16 334 | 83.9 | 3 | 0 | 93 |
| Koko maa | Keskimäärin | 3 933 | 1 884 | 2 400 | 376 | 26 | 8 619 | 69.4 | 134 | 385 | 1 021 |
| | Painotettu keskiarvo | 4 693 | 2 032 | 2 920 | 568 | 54 | 10 267 | 71.7 | 93 | 248 | 783 |

¹⁾Husdjursintäkter. ²⁾Växtodlingsintäkter. ³⁾Övriga intäkter. ⁴⁾Mjölkhushållning. ⁵⁾Nötboskap. ⁶⁾Svin. ⁷⁾Fjäderfå. ⁸⁾Övriga husdjurd.
⁹⁾Summa husdjursintäkter. ¹⁰⁾Råg. ¹¹⁾Vete. ¹²⁾Korn och havre. ¹³⁾Hö o. dyl. ¹⁴⁾Potatis. ¹⁵⁾Rotfrukter. ¹⁶⁾Övriga växter. ¹⁷⁾Summa växtod-
lingsintäkter. ¹⁸⁾Trädgård. ¹⁹⁾Statsbidrag. ²⁰⁾Bostadsförmån. ²¹⁾Övrigt. ²²⁾Summa övriga intäkter. ²³⁾Bruttointäkter totalt.

en kokonaistuotto mk/ha
tointäkt mk/ha
iculture per hectare

| Kasvinviljelytuotto ²⁾ | | | | | | | | | | Muu tuotto ³⁾ | | | | | Kokonais- tuotto yhteensä ²³⁾ |
|-----------------------------------|----------------------------|--------------------------------|---------------------|-------------------------|-------------|------------------------------|---|-------------------------------|---------------------|--------------------------|-------------|---------------|--|--|--|
| Heinä yms. ¹³⁾ | Peru- na ¹⁴⁾ | Juuri kasvit ¹⁵⁾ | Muut ¹⁶⁾ | Yhteensä ¹⁷⁾ | | Puutar- ha ¹⁸⁾ | Valtion avustuk- set ¹⁹⁾ | Asunto- etu ²⁰⁾ | Muut ²¹⁾ | Yhteensä ²²⁾ | | | | | |
| | | | | mk | % | | | | | mk | % | | | | |
| 3 | 1 825 | 1 006 | 2 329 | 6 200 | 42.2 | 64 | 715 | 869 | 121 | 1 769 | 12.0 | 14 691 | | | |
| 52 | 275 | 522 | 781 | 3 004 | 20.0 | 29 | 334 | 581 | 431 | 1 375 | 9.2 | 14 994 | | | |
| 49 | 287 | 433 | 481 | 2 867 | 22.9 | 29 | 262 | 430 | 242 | 963 | 7.7 | 12 515 | | | |
| 45 | 587 | 298 | 475 | 3 587 | 30.1 | 13 | 133 | 312 | 200 | 658 | 5.5 | 11 939 | | | |
| 22 | 134 | 518 | 752 | 4 532 | 47.2 | 31 | 104 | 189 | 224 | 548 | 5.7 | 9 610 | | | |
| 38 | 350 | 428 | 619 | 3 777 | 32.9 | 24 | 168 | 315 | 235 | 742 | 6.5 | 11 463 | | | |
| 37 | 550 | 526 | 879 | 3 857 | 30.1 | 31 | 290 | 464 | 260 | 1 045 | 8.2 | 12 813 | | | |
| 43 | 93 | 393 | 689 | 1 289 | 8.8 | 25 | 855 | 1 056 | 130 | 2 066 | 14.0 | 14 739 | | | |
| 40 | 144 | 269 | 260 | 1 071 | 7.6 | 20 | 636 | 614 | 204 | 1 474 | 10.4 | 14 134 | | | |
| 84 | 613 | 145 | 347 | 1 640 | 11.6 | 14 | 481 | 480 | 299 | 1 274 | 9.0 | 14 132 | | | |
| 35 | 506 | 193 | 955 | 2 437 | 20.5 | 8 | 418 | 256 | 269 | 951 | 8.0 | 11 872 | | | |
| 51 | 456 | 198 | 621 | 1 890 | 14.4 | 12 | 491 | 414 | 262 | 1 179 | 9.0 | 13 088 | | | |
| 48 | 260 | 276 | 503 | 1 424 | 10.2 | 19 | 648 | 680 | 206 | 1 553 | 11.0 | 14 018 | | | |
| 503 | 756 | 12 | 2 | 1 645 | 14.4 | 37 | 978 | 770 | 111 | 1 896 | 16.6 | 11 419 | | | |
| 76 | 191 | 364 | 178 | 1 464 | 9.4 | 44 | 946 | 609 | 217 | 1 816 | 11.6 | 15 648 | | | |
| 118 | 1 567 | 98 | 369 | 3 446 | 23.7 | 22 | 1 059 | 336 | 405 | 1 822 | 12.5 | 14 561 | | | |
| 55 | 60 | 106 | 161 | 2 098 | 17.5 | 15 | 874 | 310 | 115 | 1 314 | 10.9 | 12 023 | | | |
| 90 | 496 | 139 | 212 | 2 339 | 17.7 | 22 | 935 | 377 | 206 | 1 540 | 11.7 | 13 198 | | | |
| 166 | 601 | 182 | 185 | 2 088 | 15.1 | 32 | 965 | 519 | 220 | 1 736 | 12.5 | 13 852 | | | |
| 191 | 587 | 12 | 6 | 817 | 3.0 | 54 | 2 193 | 857 | 346 | 3 450 | 12.5 | 27 624 | | | |
| 96 | 279 | 10 | 111 | 562 | 3.2 | 82 | 1 778 | 469 | 192 | 2 521 | 14.2 | 17 741 | | | |
| 20 | 148 | 10 | 157 | 400 | 2.6 | 54 | 1 483 | 309 | 160 | 2 006 | 13.1 | 15 312 | | | |
| 64 | 122 | 3 | 6 | 544 | 4.8 | 15 | 954 | 207 | 105 | 1 281 | 11.2 | 11 427 | | | |
| 59 | 171 | 7 | 74 | 507 | 3.6 | 41 | 1 312 | 304 | 142 | 1 799 | 12.6 | 14 242 | | | |
| 107 | 329 | 10 | 69 | 611 | 3.1 | 57 | 1 725 | 523 | 222 | 2 527 | 13.0 | 19 472 | | | |
| 49 | 353 | 285 | 489 | 2 716 | 21.9 | 25 | 496 | 338 | 222 | 1 081 | 8.7 | 12 416 | | | |
| 71 | 464 | 336 | 561 | 2 556 | 17.8 | 33 | 706 | 525 | 236 | 1 500 | 10.5 | 14 323 | | | |

¹⁾Gross return of animal husbandry. ²⁾Gross return of plant cultivation. ³⁾Other gross return. ⁴⁾Dairy products. ⁵⁾Cattle. ⁶⁾Pigs. ⁷⁾The poultry.
⁸⁾Other animals. ⁹⁾Total. ¹⁰⁾Rye. ¹¹⁾Wheat. ¹²⁾Barley and oats. ¹³⁾Hay. ¹⁴⁾Potato. ¹⁵⁾Root crops. ¹⁶⁾Other plants. ¹⁷⁾Total. ¹⁸⁾Horticulture. ¹⁹⁾State
premiums. ²⁰⁾Rents and dwellings. ²¹⁾Rest. ²²⁾Other gross return total. ²³⁾The gross return total.

Tilivuosi 1987

Taulukko 12. Maatalouden liikekustannus mk/ha
Jordbrukets drift
Production expenses of agriculture (except

| Alue ja suuruusluokka | Työkustannus ¹⁾ | | | | | Tarvikekustannus ³⁾ | | | | |
|---------------------------------|----------------------------|----------------------------------|-------------------------------|-------------------------|-------------|---|-------------------------------|--|--|--|
| | Pal- kat ⁹⁾ | Viljelijäperheen ⁹⁾ | | Yhteensä ¹²⁾ | | Koti- eläin- kustan- nus ²⁾ | Osto- rehut ¹³⁾ | Ostosie- menet yms. ¹⁴⁾ | Osto- lannoit- teet ¹⁵⁾ | Kuivaus, kasvinsuo- jelu yms. ¹⁶⁾ |
| | | Juoksevat työt ¹⁰⁾ | Johto- työt ¹¹⁾ | mk | % | | | | | |
| Etelä-Suomi I –II | 45 | 6 507 | 383 | 6 935 | 41.4 | 114 | 2 289 | 501 | 1 016 | 462 |
| III | 320 | 4 582 | 242 | 5 144 | 33.0 | 415 | 3 324 | 322 | 887 | 275 |
| IV | 123 | 3 578 | 150 | 3 851 | 30.8 | 283 | 2 287 | 284 | 980 | 237 |
| V | 239 | 2 257 | 119 | 2 615 | 23.9 | 203 | 2 465 | 297 | 882 | 210 |
| VI | 539 | 1 025 | 93 | 1 657 | 18.6 | 100 | 1 879 | 283 | 885 | 229 |
| Keskimäärin | 333 | 2 273 | 127 | 2 733 | 25.0 | 197 | 2 288 | 293 | 902 | 229 |
| Painotettu keskiarvo | 263 | 3 513 | 191 | 3 967 | 30.7 | 241 | 2 516 | 328 | 923 | 273 |
| Sisä-Suomi I –II | 186 | 7 883 | 269 | 8 338 | 44.5 | 521 | 3 679 | 290 | 900 | 147 |
| III | 245 | 5 143 | 175 | 5 563 | 36.1 | 414 | 2 430 | 337 | 994 | 113 |
| IV | 327 | 3 850 | 181 | 4 358 | 29.9 | 396 | 2 567 | 398 | 1 092 | 185 |
| V –VI | 664 | 2 072 | 129 | 2 865 | 25.1 | 259 | 2 191 | 401 | 952 | 197 |
| Keskimäärin | 465 | 3 363 | 157 | 3 985 | 29.8 | 338 | 2 385 | 385 | 1 002 | 175 |
| Painotettu keskiarvo | 298 | 5 356 | 199 | 5 853 | 37.1 | 423 | 2 812 | 342 | 976 | 148 |
| Etelä-Pohjanmaa I –II | 340 | 4 917 | 238 | 5 495 | 39.0 | 173 | 2 677 | 272 | 830 | 121 |
| III | 166 | 5 267 | 176 | 5 609 | 32.4 | 364 | 4 313 | 292 | 860 | 233 |
| IV | 256 | 3 399 | 138 | 3 793 | 26.2 | 187 | 3 226 | 447 | 907 | 296 |
| V –VI | 258 | 2 131 | 106 | 2 495 | 22.5 | 233 | 2 456 | 375 | 942 | 260 |
| Keskimäärin | 247 | 3 020 | 129 | 3 396 | 26.1 | 238 | 2 939 | 378 | 917 | 261 |
| Painotettu keskiarvo | 239 | 4 151 | 166 | 4 556 | 30.8 | 259 | 3 374 | 341 | 881 | 231 |
| Pohjois-Suomi I –II | 78 | 9 861 | 198 | 10 137 | 32.9 | 654 | 11 944 | 251 | 775 | 42 |
| III | 157 | 6 270 | 198 | 6 625 | 34.8 | 445 | 5 152 | 284 | 1 100 | 40 |
| IV | 193 | 4 451 | 130 | 4 774 | 31.9 | 444 | 3 732 | 301 | 1 073 | 37 |
| V –VI | 226 | 2 491 | 92 | 2 809 | 25.9 | 257 | 2 432 | 289 | 1 016 | 36 |
| Keskimäärin | 199 | 4 007 | 126 | 4 332 | 30.6 | 361 | 3 583 | 291 | 1 045 | 37 |
| Painotettu keskiarvo | 149 | 6 486 | 168 | 6 803 | 32.7 | 482 | 6 648 | 277 | 976 | 39 |
| Koko maa | | | | | | | | | | |
| Keskimäärin | 328 | 2 853 | 133 | 3 314 | 27.3 | 256 | 2 587 | 319 | 948 | 189 |
| Painotettu keskiarvo | 247 | 4 474 | 185 | 4 906 | 32.5 | 320 | 3 397 | 324 | 936 | 203 |

¹⁾Arbetskostnader. ²⁾Husdjurskostnader. ³⁾Kostnader för förnödenheter. ⁴⁾Kostnader för maskiner och redskap. ⁵⁾Byggnadskostnader. ⁶⁾Övriga driftskostnader. ⁷⁾Summa driftskostnader. ⁸⁾Löner. ⁹⁾Brakarfamiljens arbete. ¹⁰⁾Jordbrukets löpande arbeten. ¹¹⁾Driftsleddarbete. ¹²⁾Summa arbetskostnader. ¹³⁾Köpt foder. ¹⁴⁾Köpt utsäde o. dyl. ¹⁵⁾Handelsgödsel. ¹⁶⁾Torkning, växtskydd o. dyl. ¹⁷⁾Bränsle och smörjmedel. ¹⁸⁾Elavgifter. ¹⁹⁾Summa förnödenheter. ²⁰⁾Avskrivning. ²¹⁾Reparation och underhåll. ²²⁾Inköp av småredskap. ²³⁾Hyra för redskap. ²⁴⁾Summa maskiner och redskap. ²⁵⁾Byggnadsavskrivning. ²⁶⁾Underhåll. ²⁷⁾Summa byggnadskostnader.

en liikekustannus mk/ha
skostnader mk/ha
interest claim for total capital) per hectare

| Poltto- ja voitelu- aineet ¹⁷⁾ | Sähkö- maksut ¹⁸⁾ | Yh- teen- sä ¹⁹⁾ | Kone- ja kalustokustannus ⁴⁾ | | | | | Rakennukset ⁵⁾ | | | | | Muu kus- tannus ⁶⁾ | Liikekus- tannus ⁷⁾ |
|---|---------------------------------|-----------------------------------|---|--|--|--|-----------------------------------|----------------------------|-----------------------------|-----------------------------------|--------------|---------------|-------------------------------------|-----------------------------------|
| | | | Pois- to ²⁰⁾ | Korjaus- ja kunnossa- pito ²¹⁾ | Pienka- luston osto ²²⁾ | Kaluston vuokra- käyttö ²³⁾ | Yh- teen- sä ²⁴⁾ | Pois- to ²⁵⁾ | Kor- jaus ²⁶⁾ | Yh- teen- sä ²⁷⁾ | | | | |
| 523 | 499 | 5 290 | 1 254 | 376 | 112 | 405 | 2 147 | 470 | 310 | 780 | 1 473 | 16 739 | | |
| 466 | 457 | 5 731 | 1 093 | 488 | 116 | 445 | 2 142 | 492 | 278 | 770 | 1 378 | 15 580 | | |
| 431 | 355 | 4 574 | 1 065 | 415 | 97 | 279 | 1 856 | 466 | 249 | 715 | 1 228 | 12 507 | | |
| 414 | 263 | 4 531 | 1 126 | 383 | 80 | 136 | 1 725 | 379 | 206 | 585 | 1 287 | 10 946 | | |
| 404 | 219 | 3 899 | 938 | 389 | 55 | 100 | 1 482 | 244 | 184 | 428 | 1 347 | 8 913 | | |
| 418 | 282 | 4 412 | 1 045 | 400 | 77 | 176 | 1 698 | 355 | 213 | 568 | 1 307 | 10 915 | | |
| 445 | 357 | 4 842 | 1 090 | 416 | 93 | 276 | 1 875 | 414 | 244 | 658 | 1 337 | 12 920 | | |
| 370 | 583 | 5 969 | 707 | 336 | 136 | 496 | 1 675 | 735 | 240 | 975 | 1 268 | 18 746 | | |
| 361 | 497 | 4 732 | 1 172 | 448 | 118 | 438 | 2 176 | 694 | 260 | 954 | 1 557 | 15 396 | | |
| 366 | 399 | 5 007 | 1 198 | 513 | 146 | 345 | 2 202 | 720 | 259 | 979 | 1 650 | 14 592 | | |
| 328 | 309 | 4 378 | 1 071 | 442 | 85 | 182 | 1 780 | 427 | 152 | 579 | 1 562 | 11 423 | | |
| 347 | 381 | 4 675 | 1 123 | 463 | 112 | 291 | 1 989 | 579 | 208 | 787 | 1 583 | 13 357 | | |
| 360 | 481 | 5 119 | 1 018 | 424 | 124 | 405 | 1 971 | 675 | 239 | 914 | 1 484 | 15 764 | | |
| 555 | 391 | 4 846 | 440 | 234 | 114 | 431 | 1 219 | 337 | 395 | 732 | 1 614 | 14 079 | | |
| 434 | 494 | 6 626 | 1 144 | 363 | 122 | 463 | 2 092 | 758 | 158 | 916 | 1 706 | 17 313 | | |
| 458 | 311 | 5 645 | 1 307 | 287 | 80 | 281 | 1 955 | 478 | 167 | 645 | 2 250 | 14 475 | | |
| 382 | 278 | 4 693 | 841 | 322 | 63 | 166 | 1 392 | 381 | 143 | 524 | 1 756 | 11 093 | | |
| 415 | 322 | 5 232 | 993 | 316 | 78 | 249 | 1 636 | 461 | 160 | 621 | 1 871 | 12 994 | | |
| 454 | 389 | 5 670 | 984 | 312 | 99 | 356 | 1 751 | 536 | 204 | 740 | 1 825 | 14 801 | | |
| 551 | 726 | 14 289 | 1 585 | 513 | 212 | 543 | 2 853 | 1 247 | 292 | 1 539 | 1 384 | 30 856 | | |
| 353 | 462 | 7 391 | 1 362 | 482 | 160 | 325 | 2 329 | 781 | 176 | 957 | 1 271 | 19 018 | | |
| 332 | 324 | 5 799 | 1 039 | 390 | 123 | 227 | 1 779 | 591 | 180 | 771 | 1 405 | 14 972 | | |
| 250 | 227 | 4 250 | 988 | 362 | 69 | 159 | 1 578 | 435 | 124 | 559 | 1 394 | 10 847 | | |
| 303 | 314 | 5 573 | 1 090 | 397 | 107 | 221 | 1 815 | 569 | 156 | 725 | 1 374 | 14 180 | | |
| 397 | 484 | 8 821 | 1 314 | 456 | 155 | 351 | 2 276 | 841 | 206 | 1 047 | 1 352 | 20 781 | | |
| 384 | 310 | 4 737 | 1 063 | 404 | 89 | 214 | 1 770 | 445 | 198 | 643 | 1 424 | 12 144 | | |
| 422 | 408 | 5 690 | 1 096 | 408 | 110 | 327 | 1 941 | 556 | 230 | 786 | 1 445 | 15 088 | | |

¹⁾Labour cost. ²⁾Livestock cost. ³⁾Cost of purchased supplies. ⁴⁾Cost of implements. ⁵⁾Cost of buildings. ⁶⁾Other cost. ⁷⁾The production expenses of agriculture total. ⁸⁾Wages paid. ⁹⁾Imputed wage of farmer and his family. ¹⁰⁾Agricultural work. ¹¹⁾Management work. ¹²⁾The labour cost total. ¹³⁾Commercial fodder. ¹⁴⁾Commercial seeds etc. ¹⁵⁾Fertilizers. ¹⁶⁾Plant protection, drying of grain etc. ¹⁷⁾Fuels and lubricants. ¹⁸⁾Electricity. ¹⁹⁾The cost of purchased supplies total. ²⁰⁾Depreciation. ²¹⁾Maintenance. ²²⁾Purchase of tools. ²³⁾Rents of implements. ²⁴⁾The cost of implements total. ²⁵⁾Depreciation of buildings. ²⁶⁾Maintenance of buildings. ²⁷⁾The cost of buildings total.

Taulukko 13. Viljelijäperheen ja aikapalkkaisen palkkaväen työt t/tila
 Brukarfamiljens och de tidsavlönade arbetarnas arbete, timmar/gård
 Tilivuosi 1987 *Working hours per farm*

| Alue ja suuruusluokka | Työtunteja yhteensä t/tilat ¹⁾ | | | | | | | Niistä metsätöitä it/tila ²⁾ | | |
|---------------------------|---|----------------------|----------------------|----------------------|--------------------------|----------------------|----------------------|--|-------------------------------|-----------|
| | Viljelijäperhe ³⁾ | | | | Palkkaväki ⁴⁾ | | | Viljelijä- perhe ⁵⁾ | Palkka- väki ⁶⁾ | |
| | Johtotyö ⁵⁾ | Michet ⁶⁾ | Naiset ⁷⁾ | Lapset ⁸⁾ | Michet ⁶⁾ | Naiset ⁷⁾ | Lapset ⁸⁾ | | | |
| Etelä-Suomi | I–II | 113 | 2 021 | 2 039 | 4 | 6 | 9 | — | 66 | — |
| | III | 141 | 2 499 | 2 463 | 16 | 125 | 79 | 2 | 142 | 5 |
| | IV | 142 | 3 069 | 2 777 | 36 | 119 | 40 | — | 184 | 5 |
| | V | 177 | 2 988 | 2 686 | 42 | 357 | 137 | — | 174 | 30 |
| | VI | 250 | 2 605 | 2 512 | 48 | 1 204 | 391 | — | 154 | 123 |
| | Keskimäärin | 172 | 2 808 | 2 610 | 35 | 394 | 143 | 0 | 163 | 35 |
| Sisä-Suomi | I–II | 85 | 2 617 | 2 000 | 49 | 30 | 25 | — | 196 | — |
| | III | 104 | 2 739 | 2 702 | 55 | 118 | 59 | — | 178 | 15 |
| | IV | 167 | 3 181 | 3 093 | 40 | 406 | 82 | 2 | 230 | 41 |
| | V–VI | 223 | 3 151 | 2 654 | 49 | 1 067 | 423 | — | 140 | 28 |
| | Keskimäärin | 155 | 2 986 | 2 774 | 48 | 460 | 162 | 1 | 186 | 26 |
| Etelä-Pohjanmaa | I–II | 73 | 1 483 | 1 873 | 1 | 207 | 70 | — | 45 | — |
| | III | 102 | 2 651 | 2 622 | 9 | 104 | 6 | — | 75 | 0 |
| | IV | 124 | 2 828 | 2 794 | 15 | 234 | 20 | — | 100 | 1 |
| | V–VI | 178 | 2 883 | 2 917 | 62 | 421 | 148 | — | 88 | 6 |
| | Keskimäärin | 130 | 2 650 | 2 688 | 28 | 260 | 65 | — | 83 | 2 |
| Pohjois-Suomi | I–II | 62 | 2 675 | 3 286 | 16 | 13 | — | — | 112 | — |
| | III | 119 | 3 332 | 3 042 | 36 | 81 | 24 | — | 193 | 4 |
| | IV | 122 | 3 428 | 3 110 | 78 | 249 | 47 | — | 185 | 4 |
| | V–VI | 156 | 3 578 | 3 291 | 114 | 358 | 143 | 4 | 251 | 16 |
| | Keskimäärin | 126 | 3 385 | 3 150 | 70 | 209 | 63 | 1 | 200 | 7 |
| Koko maa | Keskimäärin | 154 | 2 948 | 2 765 | 44 | 358 | 123 | 1 | 168 | 24 |

¹⁾Alla arbeten t/gård. ²⁾Därav skogsarbeten, manuell arbetstimmar/gård. ³⁾Brukarfamiljen. ⁴⁾Löntagarna. ⁵⁾Driftsledararbete. ⁶⁾Män. ⁷⁾Kvinnor.

⁸⁾Barn.

¹⁾The working hours total per farm. ²⁾Of which forest work, human hours per farm. ³⁾Farm family. ⁴⁾Hired labour. ⁵⁾Management work. ⁶⁾Men. ⁷⁾Women.

⁸⁾Children.

Taulukko 14. Maatalouden juoksevat työt t/ha
 Jordbrukets löpande arbeten, timmar/ha
 Agricultural work, hours per hectare

Tilivuosi 1987

| Alue ja suuruusluokka | Viljelijäperheen työ t/ha ¹⁾ | | | Palkkaväen työ t/ha ²⁾ | | Yhteensä ihmistyötä t/ha ³⁾ | Urakkapalkat mk/ha ⁴⁾ | |
|---------------------------|---|----------------------|----------------------|-----------------------------------|-----------------------------------|---|-------------------------------------|-----------|
| | Michet ⁵⁾ | Naiset ⁶⁾ | Lapset ⁷⁾ | Michet ⁵⁾ | Naiset ja lapset ⁸⁾ | | | |
| Etelä-Suomi | I–II | 194 | 63 | 0 | 1 | 1 | 259 | — |
| | III | 123 | 60 | 0 | 7 | 5 | 195 | 24 |
| | IV | 98 | 44 | 0 | 5 | 2 | 149 | 18 |
| | V | 64 | 26 | 0 | 8 | 4 | 102 | 13 |
| | VI | 30 | 10 | 0 | 15 | 5 | 60 | 17 |
| | Keskimäärin | 64 | 27 | 0 | 10 | 4 | 105 | 16 |
| Painotettu keskiarvo | 99 | 41 | 0 | 7 | 3 | 150 | 16 | |
| Sisä-Suomi | I–II | 221 | 92 | 1 | 4 | 3 | 321 | 78 |
| | III | 138 | 67 | 2 | 6 | 4 | 217 | 46 |
| | IV | 103 | 51 | 0 | 12 | 3 | 169 | 17 |
| | V–VI | 58 | 25 | 0 | 21 | 7 | 111 | 29 |
| | Keskimäärin | 92 | 43 | 0 | 16 | 4 | 155 | 30 |
| | Painotettu keskiarvo | 147 | 66 | 1 | 9 | 4 | 227 | 49 |
| Etelä-Pohjanmaa | I–II | 123 | 75 | 0 | 8 | 9 | 215 | 41 |
| | III | 145 | 65 | 0 | 6 | 0 | 216 | 81 |
| | IV | 97 | 39 | 0 | 9 | 0 | 145 | 7 |
| | V–VI | 56 | 28 | 0 | 9 | 2 | 95 | 18 |
| | Keskimäärin | 82 | 38 | 0 | 8 | 2 | 130 | 25 |
| | Painotettu keskiarvo | 112 | 54 | 0 | 8 | 2 | 176 | 43 |
| Pohjois-Suomi | I–II | 234 | 164 | 2 | 2 | — | 402 | 32 |
| | III | 162 | 88 | 2 | 5 | 1 | 258 | 33 |
| | IV | 117 | 61 | 2 | 7 | 2 | 189 | 34 |
| | V–VI | 66 | 32 | 1 | 8 | 2 | 109 | 20 |
| | Keskimäärin | 104 | 56 | 2 | 7 | 1 | 170 | 27 |
| | Painotettu keskiarvo | 161 | 99 | 2 | 5 | 1 | 268 | 31 |
| Koko maa | | | | | | | | |
| Keskimäärin | 78 | 35 | 0 | 10 | 3 | 126 | 22 | |
| Painotettu keskiarvo | 121 | 58 | 0 | 7 | 3 | 189 | 29 | |

¹⁾ Brukarfamiljens arbeten. ²⁾ Löntagarnas arbeten. ³⁾ Summa manuellt arbete. ⁴⁾ Acordlöner mk/ha. ⁵⁾ Män. ⁶⁾ Kvinnor. ⁷⁾ Barn. ⁸⁾ Kvinnor och barn.

¹⁾ Works of farm family. ²⁾ Hired labour. ³⁾ Human works total. ⁴⁾ Piece wages marks per hectare. ⁵⁾ Men. ⁶⁾ Women. ⁷⁾ Children. ⁸⁾ Women and children.

Taulukko 15. Maatalouden juoksevan ihmistyön jakautuminen sekä talousrakennusten ja salaojitusten yms. uudistustyöt

Fördelning av jordbrukets löpande arbeten samt investeringsarbeten för ekonomibyggnader och täckdikning o.dyl.

The share of agricultural work and the investment works in farm buildings and drainage etc.

Tilivuosi 1987

| Alue ja suuruusluokka | Maatalouden juoksevat työt it/tila ¹⁾ | | | | Talousrakennusten ja salaojitusten yms. uudistustyöt it/tila ²⁾ | | |
|---------------------------|--|--|---|------------------------|---|-------------------------------|-----------|
| | Kasvinvil- jelytyöt ³⁾ | Kotieläin- talouden työt ⁴⁾ | Muut maatal. juoks.työt ⁵⁾ | Yhteensä ⁶⁾ | Viljelijä- perhe ⁷⁾ | Palkka- väki ⁸⁾ | |
| Etelä-Suomi | I–II | 549 | 1 067 | 376 | 1 992 | 14 | — |
| | III | 748 | 1 830 | 388 | 2 966 | 44 | 12 |
| | IV | 1 077 | 2 104 | 471 | 3 652 | 121 | 8 |
| | V | 1 319 | 2 032 | 534 | 3 885 | 117 | 16 |
| | VI | 1 819 | 1 577 | 776 | 4 172 | 96 | 43 |
| | Keskimäärin | 1 210 | 1 891 | 528 | 3 629 | 98 | 17 |
| Sisä-Suomi | I–II | 642 | 1 730 | 226 | 2 598 | 68 | — |
| | III | 804 | 2 102 | 381 | 3 287 | 53 | 3 |
| | IV | 1 096 | 2 457 | 497 | 4 050 | 143 | 48 |
| | V–VI | 1 573 | 2 674 | 725 | 4 972 | 159 | 80 |
| | Keskimäärin | 1 095 | 2 349 | 500 | 3 944 | 111 | 39 |
| Etelä-Pohjanmaa | I–II | 386 | 1 161 | 167 | 1 714 | — | — |
| | III | 649 | 2 209 | 376 | 3 234 | 129 | 8 |
| | IV | 1 010 | 1 884 | 499 | 3 393 | 56 | 12 |
| | V–VI | 1 070 | 2 730 | 393 | 4 193 | 92 | 45 |
| | Keskimäärin | 867 | 2 172 | 395 | 3 434 | 80 | 20 |
| Pohjois-Suomi | I–II | 485 | 2 340 | 447 | 3 272 | 10 | — |
| | III | 828 | 2 681 | 496 | 4 005 | 128 | 8 |
| | IV | 868 | 3 135 | 532 | 4 535 | 154 | 67 |
| | V–VI | 1 202 | 3 089 | 544 | 4 835 | 151 | 17 |
| | Keskimäärin | 919 | 2 925 | 517 | 4 361 | 135 | 29 |
| Koko maa | Keskimäärin | 1 089 | 2 233 | 505 | 3 827 | 106 | 25 |

¹⁾Jordbrukets löpande arbeten, manuella arbetstimmar/gård. ²⁾Investeringsarbeten för ekonomibyggnader och täckdikning o.dyl., manuella arbetstimmar/gård. ³⁾Växtodlingsarbeten. ⁴⁾Arbeten för husdjursskötsel. ⁵⁾Jordbrukets övriga löpande arbeten. ⁶⁾Summa. ⁷⁾Brukarfamiljen. ⁸⁾Löntagarna.

¹⁾Agricultural works, human hours per farm. ²⁾Investment works in farm buildings and drainage etc., human hours per farm. ³⁾Works in plant cultivation. ⁴⁾Works in animal husbandry. ⁵⁾Other agricultural works. ⁶⁾Total. ⁷⁾Farm family. ⁸⁾Hired labour.

Taulukko 16. **Sivuanstio- ja yksityistalouden työt t/tila**
Biförtjänst- och privatekonomiskt arbete t/gård

By-enterprise- and private household works, hours per farm

Tilivuosi 1987

| Alue ja suuruusluokka | Sivuanstiotyöt ¹⁾ | | | | Yksityistalouden työt ²⁾ | | | | |
|--------------------------|------------------------------|----------------------|----------------------|--|-------------------------------------|----------------------|----------------------|--|-----------|
| | Viljelijäperhe ³⁾ | | | Palkka- väki it/tila ⁴⁾ | Viljelijäperhe ³⁾ | | | Palkka- väki it/tila ⁴⁾ | |
| | Miehet ⁵⁾ | Naiset ⁶⁾ | Lapset ⁷⁾ | | Miehet ⁵⁾ | Naiset ⁶⁾ | Lapset ⁷⁾ | | |
| Etelä-Suomi | I–II | 349 | 336 | — | — | 100 | 1 216 | 2 | 3 |
| | III | 283 | 217 | 0 | 0 | 116 | 1 332 | 1 | 7 |
| | IV | 245 | 118 | 2 | 11 | 66 | 1 546 | 7 | 13 |
| | V | 166 | 151 | 1 | 6 | 49 | 1 507 | 11 | 17 |
| | VI | 156 | 173 | — | 21 | 36 | 1 644 | 6 | 52 |
| | Keskimäärin | 214 | 166 | 1 | 8 | 66 | 1 498 | 7 | 20 |
| Sisä-Suomi | I–II | 368 | 190 | — | — | 179 | 1 059 | 35 | 3 |
| | III | 245 | 218 | 2 | 8 | 106 | 1 448 | 23 | 9 |
| | IV | 167 | 200 | — | 16 | 143 | 1 640 | 18 | 15 |
| | V–VI | 137 | 127 | 0 | 55 | 90 | 1 418 | 9 | 61 |
| | Keskimäärin | 198 | 186 | 1 | 22 | 118 | 1 479 | 19 | 25 |
| Etelä-Pohjanmaa . . . | I–II | 315 | 345 | — | 140 | 141 | 930 | — | — |
| | III | 140 | 249 | 0 | 3 | 83 | 1 378 | 1 | 5 |
| | IV | 249 | 367 | 0 | — | 140 | 1 508 | — | 7 |
| | V–VI | 139 | 139 | — | 0 | 41 | 1 515 | 9 | 30 |
| | Keskimäärin | 191 | 257 | 0 | 16 | 92 | 1 413 | 3 | 14 |
| Pohjois-Suomi | I–II | 417 | 243 | — | — | 151 | 1 687 | — | — |
| | III | 314 | 149 | 0 | 1 | 105 | 1 498 | 3 | 8 |
| | IV | 194 | 114 | 1 | 1 | 33 | 1 494 | 18 | 12 |
| | V–VI | 116 | 30 | 0 | 12 | 117 | 1 816 | 47 | 29 |
| | Keskimäärin | 227 | 111 | 1 | 4 | 87 | 1 598 | 19 | 14 |
| Koko maa | Keskimäärin | 211 | 169 | 1 | 11 | 85 | 1 506 | 12 | 20 |

¹⁾Biförtjänstarbeten. ²⁾Privatekonomiska arbeten. ³⁾Brukarfamiljen. ⁴⁾Löntagarna, manuella arbetstimmar/gård. ⁵⁾Män. ⁶⁾Kvinnor. ⁷⁾Barn.

¹⁾By-enterprise works. ²⁾Private household works. ³⁾Farm family. ⁴⁾Hired labour, human hours per farms. ⁵⁾Men. ⁶⁾Women. ⁷⁾Children.

Taulukko 17. **Traktorityö**
Traktorarbete
Working hours of tractors

Tilivuosi 1987

| Alue ja suuruusluokka | Maatalouden juoksevat työt | | Tal. rak. ja salaajit. uudistus- työt t/tila ³⁾ | Met- sä- työt t/tila ⁴⁾ | Sivu- ansio- ja muut työt t/tila ⁵⁾ | Traktorityötä t/tila | | Tunteja traktoria kohden vuodessa ⁸⁾ | Maatalouden juoksevat työt t/tila | | |
|--------------------------|-------------------------------|----------------------|---|---|--|-----------------------------|--|--|---|---|--|
| | t/ha ¹⁾ | t/tila ²⁾ | | | | Yhteen- sä ⁶⁾ | Siitä vuok- rattua ⁷⁾ | | Kasvin- viljely- työt ⁹⁾ | Koti- eläin- talous- työt ¹⁰⁾ | Muut maa- talouden juoks. työt ¹¹⁾ |
| Etelä-Suomi | I—II | 28 214 | 1 | 7 | 21 | 243 | 6 | 176 | 159 | 16 | 39 |
| | III | 26 377 | 8 | 31 | 43 | 459 | 6 | 276 | 295 | 29 | 53 |
| | IV | 22 546 | 12 | 49 | 52 | 659 | 8 | 320 | 438 | 52 | 56 |
| | V | 18 664 | 13 | 50 | 48 | 775 | 5 | 295 | 526 | 68 | 70 |
| | VI | 13 891 | 18 | 68 | 47 | 1 024 | 9 | 293 | 746 | 57 | 88 |
| | Keskimäärin | 18 603 | 12 48 | 47 | 710 | 7 | 295 | 486 | 52 | 65 | |
| Sisä-Suomi | I—II | 30 243 | 3 | 41 | 10 | 297 | 8 | 250 | 204 | 14 | 25 |
| | III | 27 410 | 5 | 35 | 46 | 496 | 9 | 313 | 324 | 37 | 49 |
| | IV | 25 571 | 15 | 53 | 61 | 700 | 5 | 367 | 450 | 54 | 67 |
| | V—VI | 19 820 | 19 | 39 | 74 | 952 | 7 | 411 | 649 | 80 | 91 |
| | Keskimäärin | 22 561 | 12 43 | 56 | 672 | 7 | 361 | 443 | 53 | 65 | |
| | Etelä-Pohjanmaa | I—II | 25 202 | — | 5 | 5 | 212 | 8 | 177 | 164 | 17 |
| III | | 26 375 | 5 | 22 | 18 | 420 | 10 | 269 | 273 | 51 | 51 |
| IV | | 21 500 | 9 | 18 | 24 | 551 | 6 | 299 | 371 | 58 | 71 |
| V—VI | | 14 638 | 7 | 22 | 47 | 714 | 22 | 333 | 502 | 85 | 51 |
| Keskimäärin | | 18 479 | 7 19 | 29 | 534 | 13 | 297 | 364 | 61 | 54 | |
| Pohjois-Suomi | | I—II | 35 272 | 1 | 25 | 24 | 322 | 6 | 279 | 174 | 26 |
| | III | 28 454 | 8 | 41 | 56 | 559 | 4 | 379 | 337 | 38 | 79 |
| | IV | 25 624 | 11 | 41 | 62 | 738 | 2 | 420 | 445 | 82 | 97 |
| | V—VI | 21 861 | 23 | 64 | 79 | 1 027 | 9 | 463 | 635 | 113 | 113 |
| | Keskimäärin | 24 609 | 13 46 | 62 | 730 | 5 | 417 | 443 | 72 | 94 | |
| | Koko maa | Keskimäärin | 21 584 | 11 43 | 49 | 687 | 7 | 330 | 457 | 57 | 70 |

¹⁾Jordbrukets löpande arbeten t/ha. ²⁾Jordbrukets löpande arbeten t/gård. ³⁾Investeringsarbeten för ekonomibyggnader och täckdikning o.dyl.
⁴⁾Skogsarbeten. ⁵⁾Biförtjänst- och övriga arbeten. ⁶⁾Summa traktorarbeten. ⁷⁾Därav hyrt. ⁸⁾Arbetstimmar per traktor och år. ⁹⁾Växtodlingsarbeten.
¹⁰⁾Arbeten för husdjursskötsel. ¹¹⁾Jordbrukets övriga löpande arbeten.
¹⁾Agricultural works hours per hectare. ²⁾Agricultural works hours per farm. ³⁾Investment works in farm buildings and drainage etc. ⁴⁾Forest works.
⁵⁾By-enterprise and other works. ⁶⁾Tractor works total. ⁷⁾Of which hired. ⁸⁾Working hours per tractor and year. ⁹⁾Works in plant cultivation. ¹⁰⁾Works in animal husbandry. ¹¹⁾Other agricultural works.

Taulukko 18. Investointirahamenot maatalouteen ja asuinrakennuksiin mk/tila
 Penningutgifter för investering i jordbruk och bostadsbyggnader mk/gård
Investment cash expenses in agriculture and dwellings, marks per farm
 Tilivuosi 1987

| Alue ja suuruusluokka | Maatalous ¹⁾ | | | | | Yhteensä ⁷⁾ | Asuinrakennukset ⁸⁾ | |
|-----------------------|---------------------------------|---------------------------|----------------------------------|----------------------------|------------------------|------------------------|--------------------------------|---------------|
| | Koneet ja kalusto ²⁾ | Rakennukset ³⁾ | Salaojitukset yms. ⁴⁾ | Uudisviljely ⁵⁾ | Maanosto ⁶⁾ | | | |
| Etelä-Suomi | I–II | 19 203 | 49 | 438 | — | — | 19 690 | — |
| | III | 21 979 | 8 701 | 1 464 | 332 | 4 043 | 36 519 | 4 740 |
| | IV | 39 342 | 11 418 | 1 640 | 71 | 3 078 | 55 549 | 8 448 |
| | V | 78 826 | 13 832 | 4 515 | 657 | 9 275 | 107 105 | 9 474 |
| | VI | 90 484 | 13 005 | 14 973 | 2 550 | 32 150 | 153 162 | 10 137 |
| | Keskimäärin | 57 571 | 11 541 | 4 963 | 767 | 10 539 | 85 381 | 8 062 |
| Sisä-Suomi | I–II | 8 774 | 4 804 | 1 392 | 3 836 | — | 18 806 | 1 203 |
| | III | 25 059 | 5 246 | 2 675 | 182 | 252 | 33 414 | 8 574 |
| | IV | 44 689 | 20 989 | 2 890 | 1 394 | 10 405 | 80 367 | 9 777 |
| | V–VI | 84 444 | 16 320 | 6 059 | 559 | 1 867 | 109 249 | 24 572 |
| | Keskimäärin | 46 316 | 13 336 | 3 567 | 906 | 3 999 | 68 124 | 12 776 |
| Etelä-Pohjanmaa | I–II | 3 863 | 211 | 245 | — | — | 4 319 | 1 353 |
| | III | 19 673 | 13 501 | 2 472 | 667 | — | 36 313 | 9 039 |
| | IV | 46 195 | 13 018 | 2 419 | 355 | 1 865 | 63 852 | 7 262 |
| | V–VI | 66 566 | 14 376 | 3 580 | 373 | 10 145 | 95 040 | 29 194 |
| | Keskimäärin | 41 441 | 12 164 | 2 579 | 402 | 3 957 | 60 543 | 14 433 |
| Pohjois-Suomi . . . | I–II | 9 435 | 533 | 146 | — | — | 10 114 | 11 680 |
| | III | 31 512 | 9 168 | 1 387 | 1 091 | 1 962 | 45 120 | 20 987 |
| | IV | 34 917 | 17 956 | 2 343 | 1 092 | 1 622 | 57 930 | 5 719 |
| | V–VI | 82 568 | 9 450 | 6 204 | 1 732 | 5 236 | 105 190 | 8 946 |
| | Keskimäärin | 44 994 | 11 610 | 2 934 | 1 188 | 2 598 | 63 324 | 11 863 |
| Koko maa | Keskimäärin | 50 770 | 12 035 | 3 986 | 846 | 6 750 | 74 387 | 10 576 |

¹⁾Jordbruk. ²⁾Maskiner och redskap. ³⁾Byggnader. ⁴⁾Täckdikning o.dyl. ⁵⁾Nyodlingar. ⁶⁾Inköp av jordbruksjord. ⁷⁾Summa. ⁸⁾Bostadsbyggnader.

¹⁾Agriculture. ²⁾Implements. ³⁾Buildings. ⁴⁾Drainage. ⁵⁾Clearings. ⁶⁾Purchase of arable land. ⁷⁾Total. ⁸⁾Dwellings.

Taulukko 19. Maatalouden liiketulokset
Jordbrukets driftsresultat
Economic results of agriculture

Tilivuosi 1987

| Alue ja suuruusluokka | Tila-luku ¹⁾ | Kokonais-tuotto mk/ha ²⁾ | Liike-kustannus mk/ha ³⁾ | Verotettava puhdas tuotto mk/ha ⁴⁾ | Maatalous-ylijäämä mk/ha ⁵⁾ | Kannat-tavuus-kerroin ⁶⁾ | |
|----------------------------|-------------------------|-------------------------------------|-------------------------------------|---|--|-------------------------------------|-------------|
| Etelä-Suomi I–II | 20 | 14 691 | 16 739 | –2 048 | 4 842 | 0.56 | |
| | 99 | 14 994 | 15 580 | –568 | 4 238 | 0.65 | |
| | 135 | 12 515 | 12 507 | 8 | 3 736 | 0.70 | |
| | 169 | 11 939 | 10 946 | 993 | 3 369 | 0.84 | |
| | 96 | 9 610 | 8 913 | 697 | 1 815 | 0.69 | |
| | Keskimäärin | 519 | 11 463 | 10 915 | 548 | 2 948 | 0.74 |
| Painotettu keskiarvo | | 12 813 | 12 920 | –107 | 3 597 | 0.70 | |
| Sisä-Suomi I–II | 16 | 14 739 | 18 746 | –4 007 | 4 145 | 0.44 | |
| | 89 | 14 134 | 15 396 | –1 262 | 4 056 | 0.61 | |
| | 85 | 14 132 | 14 592 | –460 | 3 571 | 0.66 | |
| | 69 | 11 872 | 11 423 | 449 | 2 650 | 0.77 | |
| | Keskimäärin | 259 | 13 088 | 13 357 | –269 | 3 251 | 0.67 |
| | Painotettu keskiarvo | | 14 018 | 15 764 | –1 746 | 3 809 | 0.59 |
| Etelä-Pohjanmaa . . . I–II | 13 | 11 419 | 14 079 | –2 660 | 2 495 | 0.39 | |
| | 30 | 15 648 | 17 313 | –1 665 | 3 778 | 0.53 | |
| | 34 | 14 561 | 14 475 | 86 | 3 623 | 0.70 | |
| | 39 | 12 023 | 11 093 | 930 | 3 167 | 0.83 | |
| | Keskimäärin | 116 | 13 198 | 12 994 | 204 | 3 353 | 0.71 |
| | Painotettu keskiarvo | | 13 852 | 14 801 | –949 | 3 368 | 0.60 |
| Pohjois-Suomi I–II | 16 | 27 624 | 30 856 | –3 232 | 6 827 | 0.58 | |
| | 71 | 17 741 | 19 018 | –1 277 | 5 191 | 0.66 | |
| | 76 | 15 312 | 14 972 | 340 | 4 921 | 0.85 | |
| | 61 | 11 427 | 10 847 | 580 | 3 163 | 0.86 | |
| | Keskimäärin | 224 | 14 242 | 14 180 | 62 | 4 195 | 0.79 |
| | Painotettu keskiarvo | | 19 472 | 20 781 | –1 309 | 5 345 | 0.70 |
| Koko maa | | | | | | | |
| Keskimäärin | 1 118 | 12 416 | 12 144 | 272 | 3 258 | 0.73 | |
| Painotettu keskiarvo | | 14 323 | 15 088 | –765 | 3 894 | 0.66 | |

*Tuloksia laskettaessa veroja ei ole luettu kustannuksiin.

*Skatterna ingår inte i kostnaderna.

*Taxes are not included in the costs.

¹⁾Gårdsantal. ²⁾Bruttointäkt. ³⁾Driftskostnader. ⁴⁾Beskattningsbar förräntning. ⁵⁾Skuldfritt överskott. ⁶⁾Lönsamhetskvt.¹⁾Number of farms. ²⁾Total gross return. ³⁾Production cost except taxes and interest claim for total capital. ⁴⁾Taxable net return. ⁵⁾Farm family income. ⁶⁾Coefficient of profitability.

Taulukko 20. Puutavaran käyttö k-m³/tila
Virkesanvändningen i fm³/gård
The use of wood, solid m³ per farm

Tilivuosi 1987

| Alue ja suuruusluokka | Polttopuuta ¹⁾ | | | Muuta puutavaraa maatalouteen ⁵⁾ | Asuinraken- nusten uu- distuksiin ⁶⁾ | Eläkkei- siin ⁷⁾ | Yh- teensä ⁸⁾ | |
|--------------------------|--------------------------------------|-----------------------------|-----------------------------|---|---|--------------------------------|-----------------------------|-------------|
| | Asuinraken- nuksiin ²⁾ | Muu käyttö ³⁾ | Yh- teensä ⁴⁾ | | | | | |
| Etelä-Suomi | I–II | 11.8 | 4.6 | 16.4 | 1.7 | — | — | 18.1 |
| | III | 12.8 | 9.7 | 22.5 | 4.4 | 0.9 | 0.2 | 28.0 |
| | IV | 14.8 | 10.4 | 25.2 | 9.4 | 0.3 | 0.6 | 35.5 |
| | V | 15.3 | 12.5 | 27.8 | 9.2 | 0.7 | 0.9 | 38.6 |
| | VI | 16.8 | 16.2 | 33.0 | 11.0 | 0.9 | 0.2 | 45.1 |
| | Keskimäärin | 14.8 | 11.8 | 26.6 | 8.4 | 0.7 | 0.5 | 36.2 |
| Sisä-Suomi | I–II | 20.8 | 6.2 | 27.0 | 3.1 | 3.4 | — | 33.5 |
| | III | 19.5 | 9.8 | 29.3 | 6.9 | 1.2 | 0.0 | 37.4 |
| | IV | 21.8 | 14.0 | 35.8 | 12.6 | 0.9 | 0.3 | 49.6 |
| | V–VI | 24.3 | 16.8 | 41.1 | 11.4 | 1.0 | 0.1 | 53.6 |
| | Keskimäärin | 21.6 | 12.8 | 34.4 | 9.8 | 1.2 | 0.1 | 45.5 |
| | Etelä-Pohjanmaa . . . | I–II | 17.4 | 10.1 | 27.5 | 4.0 | 0.0 | 0.0 |
| III | | 16.5 | 10.8 | 27.3 | 6.8 | 0.1 | 0.0 | 34.2 |
| IV | | 17.9 | 19.0 | 36.9 | 5.1 | 2.4 | 0.0 | 44.4 |
| V–VI | | 21.8 | 18.0 | 39.8 | 13.0 | 2.6 | 0.0 | 55.4 |
| Keskimäärin | | 18.8 | 15.5 | 34.3 | 8.1 | 1.6 | — | 44.0 |
| Pohjois-Suomi | | I–II | 13.5 | 12.8 | 26.3 | 2.7 | 0.7 | 0.0 |
| | III | 21.9 | 11.5 | 33.4 | 7.9 | 0.9 | 0.0 | 42.2 |
| | IV | 18.2 | 16.8 | 35.0 | 11.6 | 0.7 | 0.0 | 47.3 |
| | V–VI | 18.9 | 14.0 | 32.9 | 11.3 | 0.0 | 0.0 | 44.2 |
| | Keskimäärin | 19.2 | 14.1 | 33.3 | 9.7 | 0.6 | — | 43.6 |
| | Koko maa | Keskimäärin | 17.7 | 12.9 | 30.6 | 8.9 | 0.8 | 0.3 |

¹⁾Brännved. ²⁾För bostadsbyggnader. ³⁾Övrig användning. ⁴⁾Summa. ⁵⁾Övrigt virke för jordbruket. ⁶⁾För investering i bostadsbyggnader. ⁷⁾Till sytning. ⁸⁾Summa.

¹⁾Fuel wood. ²⁾For dwellings. ³⁾Other use. ⁴⁾Total. ⁵⁾Other wood for agricultural use. ⁶⁾For investment in dwellings. ⁷⁾For pensioners. ⁸⁾Total.

Taulukko 21. Oman tilan maataloustuotteiden käyttö yksityistaloudessa kg/tila
 Jordbruksprodukter från den egna gården använda i kosthålllet, kg/gård
 Farm products of the own farm consumed in private household, kg per farm
 Tilivuosi 1987

| Alue ja suuruusluokka | Maito ¹⁾ | Sianliha ²⁾ | Muu liha ³⁾ | Kananmunat ⁴⁾ | Ruis ⁵⁾ | Vehnä ⁶⁾ | Ohra ⁷⁾ | Peruna ⁸⁾ | |
|-------------------------|---------------------|------------------------|------------------------|--------------------------|--------------------|---------------------|--------------------|----------------------|--------------|
| Etelä-Suomi | I–II | 351.5 | — | 5.5 | 19.0 | 13.0 | 17.5 | 10.0 | 289.0 |
| | III | 577.7 | 14.6 | 11.2 | 8.5 | 18.1 | 52.3 | 17.6 | 299.1 |
| | IV | 690.8 | 27.3 | 29.5 | 10.2 | 48.6 | 97.8 | 18.5 | 314.9 |
| | V | 480.4 | 24.5 | 29.0 | 13.8 | 34.8 | 86.6 | 24.3 | 284.9 |
| | VI | 347.5 | 25.5 | 24.8 | 13.5 | 34.5 | 55.0 | 12.1 | 206.7 |
| Keskimäärin | 524.1 | 22.6 | 24.0 | 12.0 | 34.3 | 74.5 | 18.7 | 281.1 | |
| Sisä-Suomi | I–II | 562.2 | 2.5 | 12.8 | 3.7 | 33.8 | 5.0 | 0.9 | 290.0 |
| | III | 883.7 | 15.1 | 26.6 | 4.9 | 52.2 | 37.5 | 7.1 | 357.5 |
| | IV | 1089.2 | 19.0 | 46.5 | 14.3 | 97.5 | 67.9 | 4.7 | 420.5 |
| | V–VI | 994.5 | 26.6 | 40.5 | 10.3 | 89.1 | 76.7 | 18.6 | 419.3 |
| | Keskimäärin | 960.8 | 18.7 | 35.9 | 9.3 | 75.8 | 55.9 | 9.0 | 390.5 |
| Etelä-Pohjanmaa . . . | I–II | 451.6 | — | 3.9 | — | — | — | — | 277.7 |
| | III | 807.0 | 16.1 | 1.7 | 15.6 | 6.1 | 2.0 | 1.7 | 414.7 |
| | IV | 820.6 | 30.3 | 5.4 | 6.5 | 6.2 | 3.8 | 10.0 | 343.8 |
| | V–VI | 1124.2 | 24.4 | 14.7 | 14.1 | 42.6 | 23.9 | 11.4 | 323.6 |
| | Keskimäärin | 877.8 | 21.2 | 7.4 | 10.7 | 17.7 | 9.8 | 7.2 | 347.9 |
| Pohjois-Suomi | I–II | 824.1 | 20.2 | 10.0 | — | 52.5 | — | 34.4 | 406.5 |
| | III | 1373.5 | 13.5 | 23.1 | 5.3 | 9.5 | — | 12.0 | 389.7 |
| | IV | 1560.0 | 9.4 | 23.4 | 0.5 | 6.0 | — | 15.1 | 374.9 |
| | V–VI | 1638.6 | 17.7 | 29.5 | 7.3 | 14.4 | 0.5 | 40.6 | 359.7 |
| | Keskimäärin | 1469.7 | 13.7 | 24.0 | 3.9 | 12.7 | 0.1 | 22.5 | 377.7 |
| Koko maa | | | | | | | | | |
| Keskimäärin | 851.4 | 19.8 | 25.1 | 9.6 | 37.8 | 48.6 | 16.0 | 332.8 | |

¹⁾Mjölök. ²⁾Fläsk. ³⁾Övrigt kött. ⁴⁾Ägg. ⁵⁾Råg. ⁶⁾Vete. ⁷⁾Korn. ⁸⁾Potatis.
¹⁾Milk. ²⁾Pork. ³⁾Other meat. ⁴⁾Eggs. ⁵⁾Rye. ⁶⁾Wheat. ⁷⁾Barley. ⁸⁾Potatoes.

**Maatalouden kokonaistuotto kirjanpitotiloilla keskimäärin
tilivuosina 1970 – 1987¹⁾**
mk/ha

| Tili- vuosi ²⁾ | Maito- talous ³⁾ | Nauta- karja ⁴⁾ | Siat ⁵⁾ | Siipi- karja ⁶⁾ | Muut eläimet ⁷⁾ | Kotieläintuotto yhteensä ⁸⁾ mk | % | Kasvin- viljely- tuotto ⁹⁾ | Muu tuotto ¹⁰⁾ | Kokonais- tuotto yhteensä ¹¹⁾ | Maatalouden tuottajain- taindeksi ¹²⁾ 1970=100 |
|------------------------------|--------------------------------|-------------------------------|--------------------|-------------------------------|-------------------------------|---|------|---|------------------------------|--|--|
| 1970 | 630 | 220 | 348 | 70 | 10 | 1 278 | 66.4 | 546 | 102 | 1 926 | 100.0 |
| 1971 | 690 | 253 | 410 | 89 | 10 | 1 452 | 66.7 | 614 | 111 | 2 177 | 103.7 |
| 1972 | 788 | 299 | 437 | 113 | 9 | 1 646 | 68.9 | 620 | 121 | 2 387 | 115.0 |
| 1973 | 887 | 352 | 476 | 127 | 10 | 1 852 | 71.0 | 625 | 131 | 2 608 | 129.4 |
| 1974 | 1 095 | 394 | 563 | 154 | 7 | 2 213 | 68.8 | 798 | 205 | 3 216 | 150.2 |
| 1975 | 1 413 | 503 | 751 | 214 | 12 | 2 893 | 67.4 | 1 174 | 227 | 4 294 | 188.2 |
| 1976 | 1 846 | 551 | 829 | 243 | 9 | 3 478 | 69.2 | 1 312 | 238 | 5 028 | 213.6 |
| 1977 | 1 955 | 725 | 989 | 232 | 12 | 3 913 | 74.8 | 1 035 | 282 | 5 230 | 229.4 |
| 1978 | 2 247 | 755 | 1 092 | 295 | 13 | 4 402 | 74.9 | 1 155 | 320 | 5 877 | 242.5 |
| 1979 | 2 446 | 891 | 1 198 | 298 | 17 | 4 850 | 73.7 | 1 380 | 354 | 6 584 | 257.2 |
| 1980 | 2 771 | 1 129 | 1 323 | 233 | 18 | 5 474 | 70.4 | 1 912 | 385 | 7 771 | 288.2 |
| 1981 | 2 826 | 1 349 | 1 706 | 348 | 16 | 6 245 | 73.6 | 1 798 | 446 | 8 489 | 324.5 |
| 1982 | 3 248 | 1 599 | 1 866 | 314 | 24 | 7 051 | 67.0 | 2 761 | 709 | 10 521 | 370.0 |
| 1983 | 3 689 | 1 705 | 2 011 | 324 | 26 | 7 755 | 66.3 | 3 315 | 629 | 11 699 | 394.8 |
| 1984 | 3 777 | 1 788 | 2 188 | 343 | 26 | 8 122 | 66.9 | 3 287 | 728 | 12 137 | 419.6 |
| 1985 | 3 950 | 1 857 | 2 370 | 383 | 25 | 8 585 | 68.1 | 3 215 | 805 | 12 605 | 448.4 |
| 1986 | 3 887 | 1 877 | 2 411 | 349 | 24 | 8 548 | 66.1 | 3 535 | 851 | 12 934 | 456.5 |
| 1987 | 3 933 | 1 884 | 2 400 | 376 | 26 | 8 619 | 69.4 | 2 716 | 1 081 | 12 416 | 463.7 |

¹⁾Gross return of agriculture per hectare in 1970 – 87. ²⁾Year. ³⁾Dairy products. ⁴⁾Cattle. ⁵⁾Pigs. ⁶⁾Poultry. ⁷⁾Other animals. ⁸⁾Gross return of animal husbandry. ⁹⁾Gross return of plant cultivation. ¹⁰⁾Other gross return. ¹¹⁾Gross return total. ¹²⁾Producer price index of agriculture.

Kirjanpitoiltojen keskimääräisiä tuloksia tilivuosina¹⁾
1970–1987

| Tilivuosi ²⁾ | Tilaluku ³⁾ kpl | Kokonaispeltoala ha/tila ⁴⁾ | | Varat ⁷⁾ mk/tila | Velat ⁸⁾ mk/tila | Vuokratpellon osuus varoista ja veloista mk/tila ⁹⁾ | Maatalous- omaisuus ¹⁰⁾ mk/tila |
|-------------------------|-------------------------------|---|------------------------------------|--------------------------------|--------------------------------|---|--|
| | | yhteensä ⁵⁾ | muilta vuokrattua ⁶⁾ | | | | |
| 1970 | 960 | 21.01 | 2.29 | 175 184 | 28 480 | 3 542 | 91 952 |
| 1971 | 890 | 21.55 | 2.47 | 186 385 | 31 683 | 3 786 | 97 451 |
| 1972 | 892 | 21.99 | 2.69 | 200 567 | 36 449 | 4 524 | 107 254 |
| 1973 | 855 | 22.53 | 2.86 | 232 905 | 41 931 | 5 111 | 117 580 |
| 1974 | 844 | 23.29 | 3.34 | 301 786 | 53 017 | 12 410 | 171 905 |
| 1975 | 841 | 23.99 | 3.79 | 361 759 | 68 905 | 18 685 | 218 537 |
| 1976 | 848 | 24.18 | 4.24 | 429 417 | 86 698 | 24 166 | 269 516 |
| 1977 | 828 | 24.83 | 4.45 | 512 770 | 109 329 | 30 831 | 326 870 |
| 1978 | 844 | 25.13 | 4.57 | 547 457 | 125 725 | 33 321 | 349 937 |
| 1979 | 898 | 26.16 | 5.06 | 621 312 | 152 610 | 38 507 | 391 389 |
| 1980 | 933 | 26.70 | 5.21 | 708 914 | 178 082 | 42 909 | 440 616 |
| 1981 | 1 046 | 27.41 | 5.60 | 827 475 | 213 931 | 49 041 | 514 251 |
| 1982 | 1 062 | 27.61 | 5.66 | 931 516 | 244 684 | 56 213 | 579 439 |
| 1983 | 1 107 | 28.07 | 5.89 | 1 084 876 | 285 853 | 67 581 | 665 682 |
| 1984 | 1 114 | 28.51 | 5.95 | 1 253 127 | 313 722 | 79 778 | 763 730 |
| 1985 | 1 107 | 28.86 | 5.95 | 1 348 653 | 345 199 | 81 413 | 814 166 |
| 1986 | 1 116 | 29.27 | 6.02 | 1 436 415 | 378 003 | 83 038 | 848 675 |
| 1987 | 1 118 | 30.17 | 6.09 | 1 520 588 | 413 069 | 83 260 | 886 331 |

¹⁾Average results of bookkeeping farms in 1970–87. ²⁾Year. ³⁾Number of farms. ⁴⁾Arable area per farm. ⁵⁾Total. ⁶⁾Rented. ⁷⁾Assets per farm. ⁸⁾Liabilities per farm. ⁹⁾The value of the rented land included in the assets and liabilities. ¹⁰⁾Agricultural property per farm. ¹¹⁾Yield in feed units per hectare. ¹²⁾Milk per cow. ¹³⁾Livestock units per farm. ¹⁴⁾Agricultural work, hours per hectare. ¹⁵⁾Taxable net return. ¹⁶⁾Farm family income. ¹⁷⁾Coefficient of profitability.

*)Vuoteen 1975 asti muunnettu peltoala ha/tila

| Sato ¹¹⁾ ry/ha | Maitoa ¹²⁾ kg/lehmä | Kotieläimiä ¹³⁾ ny/tila | Maatalouden juoksevat työt ¹⁴⁾ it/ha | Verotettava puhdas tuotto ¹⁵⁾ mk/ha | Maatalous- yli jäämä ¹⁶⁾ mk/ha | Kannatta- vuus- kerroin ¹⁷⁾ |
|------------------------------|-----------------------------------|---------------------------------------|--|--|---|--|
| 3 215 | 4 526 | 14.9 | 206 | 41 | 556 | 0.76 |
| 3 446 | 4 608 | 16.3 | 198 | 71 | 645 | 0.81 |
| 3 478 | 4 830 | 16.5 | 189 | 65 | 727 | 0.80 |
| 3 082 | 4 766 | 17.6 | 179 | -49 | 763 | 0.71 |
| 3 286 | 4 882 | 18.8 | 175 | 38 | 1 003 | 0.75 |
| 2 905 | 4 961 | 19.2 | 168 | 268 | 1 496 | 0.89 |
| 3 043 | 5 319 | 20.4 | 168 | 174 | 1 714 | 0.82 |
| 2 663 | 5 357 | 20.9 | 163 | -238 | 1 446 | 0.62 |
| 2 801 | 5 526 | 22.4 | 160 | -187 | 1 660 | 0.65 |
| 2 844 | 5 635 | 23.2 | 154 | -53 | 1 960 | 0.71 |
| 3 009 | 5 785 | 23.8 | 149 | 465 | 2 633 | 0.88 |
| 2 313 | 5 659 | 26.0 | 147 | -25 | 2 351 | 0.71 |
| 3 045 | 5 780 | 26.0 | 146 | 968 | 3 492 | 0.98 |
| 3 406 | 5 934 | 26.6 | 146 | 1 510 | 4 169 | 1.08 |
| 3 180 | 5 948 | 25.7 | 141 | 1 181 | 4 047 | 0.96 |
| 3 041 | 5 943 | 26.4 | 136 | 960 | 3 858 | 0.90 |
| 3 119 | 6 108 | 26.1 | 130 | 1 160 | 4 100 | 0.93 |
| 2 291 | 6 172 | 29.8 | 126 | 272 | 3 258 | 0.73 |

**Maatalouden liikekustannus kirjanpitoiloilla keskimäärin
tilivuosina 1970–1987¹⁾**
mk/ha

| Tilivuosi ²⁾ | Työkustannus ³⁾ | | Tarvikekustannus ⁴⁾ | | Kone- ja kalustokustannus ⁵⁾ | | Rakennuskustannus ⁶⁾ | | Muu kustannus ⁷⁾ | Liikekustannus yhteensä ⁸⁾ | Maatalouden tuotantopainosten hintaindeksi ⁹⁾ 1970 = 100 |
|-------------------------|----------------------------|------|--------------------------------|------|---|------|---------------------------------|-----|-----------------------------|---------------------------------------|---|
| | mk | % | mk | % | mk | % | mk | % | mk | mk | |
| 1970 | 638 | 33.8 | 643 | 34.1 | 273 | 14.5 | 181 | 9.6 | 150 | 1 885 | 100.0 |
| 1971 | 704 | 33.4 | 732 | 34.8 | 318 | 15.1 | 192 | 9.1 | 160 | 2 106 | 107.9 |
| 1972 | 799 | 34.4 | 780 | 33.6 | 359 | 15.5 | 196 | 8.4 | 188 | 2 322 | 116.9 |
| 1973 | 959 | 36.1 | 912 | 34.3 | 389 | 14.7 | 200 | 7.5 | 197 | 2 657 | 135.6 |
| 1974 | 1 127 | 35.5 | 1 133 | 35.6 | 496 | 15.6 | 213 | 6.7 | 209 | 3 178 | 167.9 |
| 1975 | 1 423 | 35.4 | 1 431 | 35.5 | 677 | 16.8 | 239 | 5.9 | 256 | 4 026 | 205.9 |
| 1976 | 1 760 | 36.2 | 1 731 | 35.7 | 727 | 15.0 | 276 | 5.7 | 360 | 4 854 | 238.4 |
| 1977 | 1 923 | 35.2 | 1 989 | 36.4 | 786 | 14.4 | 292 | 5.3 | 478 | 5 468 | 273.6 |
| 1978 | 2 074 | 34.2 | 2 325 | 38.3 | 875 | 14.4 | 309 | 5.1 | 481 | 6 064 | 285.4 |
| 1979 | 2 245 | 33.8 | 2 515 | 37.9 | 968 | 14.6 | 337 | 5.1 | 572 | 6 637 | 304.3 |
| 1980 | 2 405 | 32.9 | 2 804 | 38.4 | 1 089 | 14.9 | 371 | 5.1 | 637 | 7 306 | 341.7 |
| 1981 | 2 648 | 31.1 | 3 474 | 40.8 | 1 196 | 14.0 | 413 | 4.9 | 783 | 8 514 | 394.0 |
| 1982 | 2 815 | 29.5 | 4 128 | 43.2 | 1 368 | 14.3 | 477 | 5.0 | 765 | 9 553 | 427.5 |
| 1983 | 2 978 | 29.2 | 4 084 | 40.1 | 1 632 | 16.0 | 536 | 5.3 | 959 | 10 189 | 464.2 |
| 1984 | 3 203 | 29.2 | 4 193 | 38.3 | 1 787 | 16.3 | 576 | 5.3 | 1 197 | 10 956 | 501.7 |
| 1985 | 3 245 | 27.9 | 4 550 | 39.1 | 1 911 | 16.4 | 620 | 5.3 | 1 319 | 11 645 | 527.0 |
| 1986 | 3 280 | 27.8 | 4 613 | 39.2 | 1 856 | 15.8 | 627 | 5.3 | 1 398 | 11 774 | 518.6 |
| 1987 | 3 314 | 27.3 | 4 737 | 39.0 | 1 770 | 14.6 | 643 | 5.3 | 1 680 | 12 144 | 522.8 |

¹⁾ Production expenses of agriculture per hectare in 1970–87. ²⁾ Year. ³⁾ Labour cost. ⁴⁾ Cost of purchased supplies. ⁵⁾ Cost of implements. ⁶⁾ Cost of buildings. ⁷⁾ Other cost. ⁸⁾ Productions expenses of agriculture total. ⁹⁾ Cost price index.

INVESTIGATIONS OF THE PROFITABILITY OF AGRICULTURE IN FINLAND

Summary

This annual report is devoted to a presentation of economic characteristics of bookkeeping farms participating in an agricultural profitability survey. The primary data was gathered by agricultural advisory societies which handled most of the accounting. Since 1912, the State has made annual grants to assist such studies.

Since 1960/1961, agricultural profitability surveys have been conducted by the Agricultural Economics Research Institute which has published the reports in its publication series. Before 1960/1961, similar reports appeared in the Information Series of the Bureau of Agriculture.

In this study, selection of the participating farms in such a manner as to be representative of the average returns of all farms in the country was not possible. Because bookkeeping was voluntary, only those willing to participate could be included. Generally, the more progressive farmers of the larger farms showed greater interest in bookkeeping. For this reason, the participating farms registered better economic results than farms on the whole. This was clearly indicated, for instance, by the average hectare yields reported by the participating farms. The yields were generally higher than the national average.

For data analysis, the country was divided into four regions:

1. South Finland
2. Central Finland
3. South Ostrobothnia
4. North Finland

Furthermore, the farms were grouped on the basis of arable land as follows:

| | |
|------------|-------------------|
| I—II | under 10 hectares |
| III | 10 — 20 " |
| IV | 20 — 30 " |
| V | 30 — 50 " |
| VI | 50 — " |

The farms were also grouped on the basis of the line of production:

1. Milk production farms
2. Other cattle husbandry farms
3. Pig farms
4. Other (diversified) animal husbandry farms
5. Grain cultivation farms
6. Other crop cultivation farms

The data was processed by the Agricultural Economics Research Institute. Average figures for gross return, production expenses, net return and other items were calculated on the basis of the geographical location and the size of the farms. Some figures were also calculated on the basis of the product line. Because the arithmetical average size of the bookkeeping farms located in various regions was greater than the national average, mean values for the regions and the entire country were given in terms of weighted means.

The weights used are obtained annually from the agricultural register showing the distribution of arable land on farms of more than 2 hectares between different regions and size groups.

The first chapter is devoted to a consideration of the general agricultural conditions prevailing in the business year in question. Weather conditions were examined in terms of temperature and rainfall.

The yields indicated the total output of the principal crops for the country as a whole. They were also calculated on a per-hectare basis to facilitate a comparison of the yields reported by the bookkeeping farms with those of all farms in the country. The average prices for the main farm products sold by the farmers and the cost of the supplies bought by them plus the average wage rates indicated the relative standing of agriculture.

Presented in chapter II are number of bookkeeping farms, average hectare number in each land use category, the amount of arable land, in presentage terms, used on each farm for growing various crops, the average per-hectare crop yields and the average annual milk production rates for cows, all grouped according to the geographic location and the size of the farms.

Tables 4 to 8 show the farmers' assets and liabilities. These were based on estimates made at the start of the bookkeeping year. Dwelling buildings were not included among the agricultural assets.

The farmers' cash receipts and expenses, shown in Tables 9 and 10, do not include transactions relating to debts and savings.

Agricultural gross return and the way it was calculated are explained in Chapter V. The gross return rates presented in Table 11 include the following return items:

1) Cash receipts and accounts receivable for the accounting year, excluding cash receipts obtained through liquidation of property on hand at the start of the year.

2) Cash value of deliveries in kind transferred from agriculture to forestry, food and private household, pensions, supplementary enterprises and wages.

3) Additions to total property transferred from agriculture, such as the cash value of payments in kind for new buildings, increased cropping, drainage and new machinery.

4) Increases in stocks and domestic animals derived from agricultural production.

5) The rest of the gross return including paid and estimated rents for dwelling buildings.

Agricultural production expenses and their structure are examined in Chapter VI. Production expenses include the following cost items:

1) Money spent during the accounting year to meet ordinary operating expenses. However, expenses occasioned by additions to property (e.g. new buildings) are not included.

2) Value of products in kind received by agricultural from supplementary non-agricultural enterprises.

3) Depreciation, including dwelling buildings.

4) Apart from regular wages paid for farm labor, the labor supplied by the farmers and their families was included, calculated on the basis of general wage levels pertaining to agricultural labor.

Taxes and interest on debts were not included in agricultural production expenses. Tables 13 to 17 present the number of hours of manual, and tractor labor based on daily work records. The division of labor input between different farm enterprises was calculated on the basis of these records. Table 18 presents the investment cash expenses in agriculture and dwellings.

The economic results of farming are presented in Table 19. Net return is the difference between agricultural gross return and production expenses. Since production expenses did not include taxes or interest on debts, net return was equal to the taxable net return of debt-free farming.

Farm family income was calculated by deducting from the gross return all production expenses save for the value of the labor supplied by the farmers and their families.

The coefficient of profitability was the quotient obtained by dividing farm family income by the sum total of interest on investment and the value of the labor supplied by the farmers and their families. The interest rate was 5 per cent. Agriculture was treated as a whole.

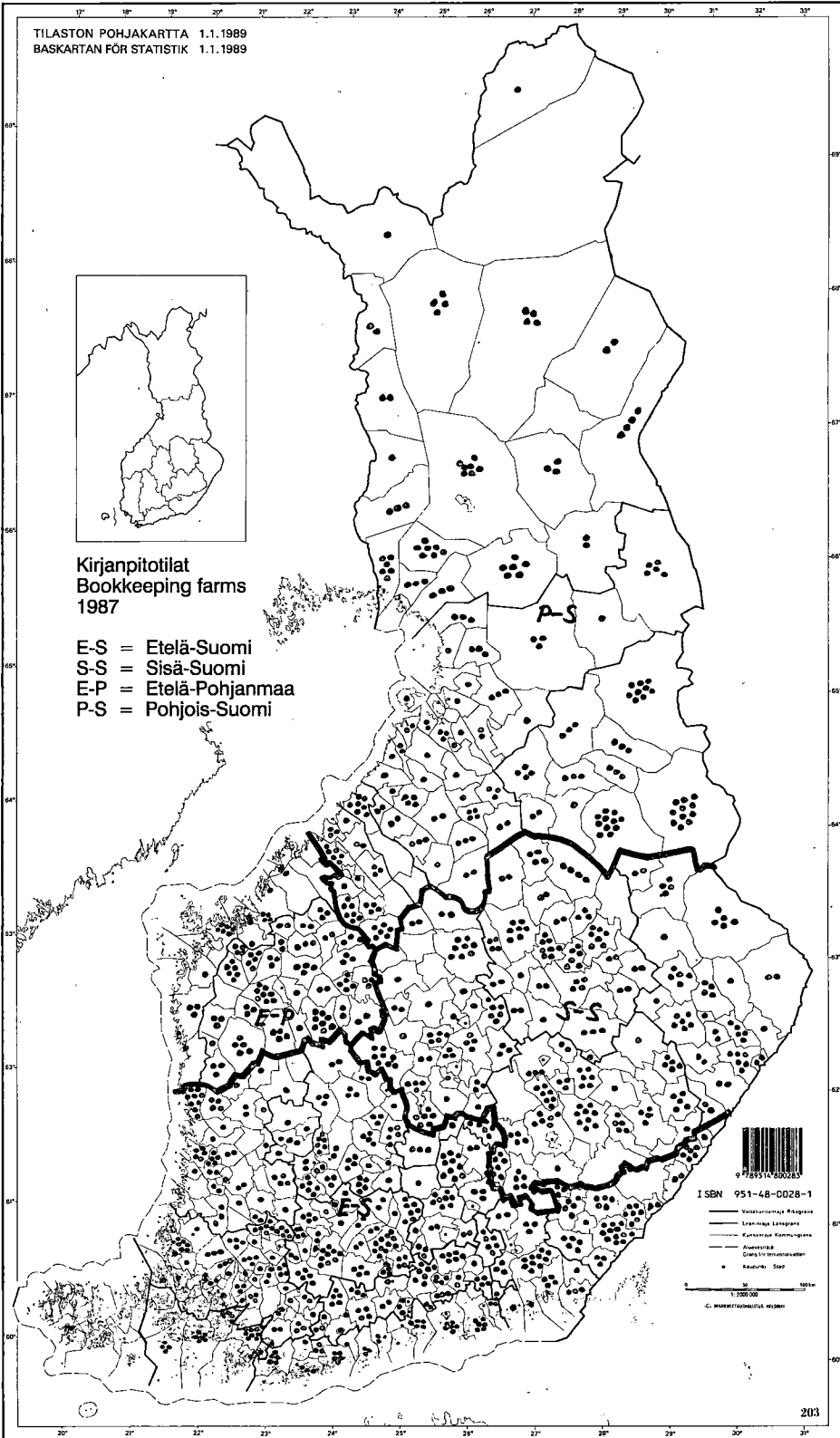

MAATALOUDEN TALOUDELLISEN TUTKIMUSLAITOKSEN
JULKAISUJA

- No 47. The Economy of Crop Production. The Fifth Finnish-Hungarian-Polish seminar on agricultural economic, Finland, June 13–16, 1983, 182 s.
- No 48. HEIKKILÄ, A-M: Perheviljelmän koko ja viljelijäperheen toimeentulon lähteet. (Summary: The size of family holdings and the source of farm family income.) 1984, 95 s.
- No 49. KETTUNEN, L. Maatalouden omavaraisuus Suomessa vuosina 1970–83. Summary: Self-sufficiency of Finnish agriculture in 1970–83. 1985, 75 s.
- No 50. KETTUNEN, L. Suomen maatalous vuonna 1985. 1986, 42 s.
- No 50a KETTUNEN, L. Finnish agriculture in 1985. 1986, 42 s.
- No 51. Anon. Tutkimuksia Suomen maatalouden kannattavuudesta. Tilivuodet 1982–84. Summary: Investigation of the profitability of agriculture in Finland in business years 1982–84. 1986, 136 s.
- No 52. KETTUNEN, L. Suomen maatalous vuonna 1986. 1987, 44 s.
- No 52a KETTUNEN, L. Finnish agriculture in 1986. 1987, 44 s.
- No 53. Anon. Maatalouden kannattavuustutkimus 75 vuotta. Summary: Farm accounting in Finland 75 years. 1987, 123 s.
- No 54. KETTUNEN, L. Suomen maatalous vuonna 1987. 1988, 36 s.
- No 54a KETTUNEN, L. Finnish Agriculture in 1987. 1988, 36 s.
- No 55. Tuotantokustannuksista maatilamatkailuun. Matias Torvelan 60-vuotisjuhla-julkaisu. 1988, 161 s.
- No 56. KETTUNEN L. Suomen maatalous vuonna 1988. 1989, 50 s.
- No 56a KETTUNEN, L. Finnish Agriculture in 1988. 1989, 52 s.
- No 57. Agriculture in difficult circumstances. Finnish-Hungarian-Polish seminar, Saariselkä, Finland 1989. Helsinki 1989. 99 s.
- No 58. AALTONEN, S. & TORVELA, M. Maaseudun kehittämisen ongelmat Suomessa. Problems in rural development in Finland. Helsinki 1989. 30 s.

ISBN 951-9202-77-3
ISSN 0438-9808
Helsinki 1989